แผนการดำเนินงาน

ประจำปีงบประมาณ พ.ศ. ๒๕๖๗

องค์การบริหารส่วนตำบลเมืองนาท
อำเภอขามสะแกแสง จังหวัดนครราชสีมา

คำนำ

ตามระเบียบกระทรวงมหาดไทย ว่าด้วยการจัดทำแผนพัฒนาท้องถิ่นขององค์กรปกครองส่วนท้องถิ่น พ.ศ. ๒๕๔๘ แก้ไขเพิ่มเติมถึง (ฉบับที่ ๓) พ.ศ. ๒๕๖๑ หมวด ๕ การนำแผนพัฒนาไปปฏิบัติ ข้อ ๒๗ กำหนดให้แผนการดำเนินงานให้จัดทำให้แล้วเสร็จภายในสามสิบวัน นับแต่วันที่ประกาศใช้งบประมาณรายจ่ายประจำปี งบประมาณรายจ่ายเพิ่มเติม งบประมาณจากเงินสะสม หรือได้รับแจ้งแผนงานและโครงการจากหน่วยราชการส่วนกลาง ส่วนภูมิภาค รัฐวิสาหกิจหรือหน่วยงานอื่น ๆ ที่ต้องดำเนินการในพื้นที่องค์กรปกครองส่วนท้องถิ่นในปีงบประมาณนั้น

การจัดทำแผนการดำเนินงานประจำปีงบประมาณ พ.ศ. ๒๕๖๗ ขององค์การบริหารส่วนตำบลเมืองนาทถือเป็นเรื่องสำคัญที่จะเป็นเครื่องมือควบคุมในการบริหารและการดำเนินงานของผู้บริหารท้องถิ่นให้เป็นไปอย่างเหมาะสมและมีประสิทธิภาพมากยิ่งขึ้น โดยแผนการดำเนินงานมีจุดหมายเพื่อแสดงถึงรายละเอียดที่รวบรวมจากโครงการและกิจกรรมการพัฒนาต่าง ๆ ของทุกส่วนราชการที่ต้องดำเนินการจริงทั้งหมดในพื้นที่ประจำปีงบประมาณ พ.ศ. ๒๕๖๗ ทำให้ทราบถึงแนวทางการดำเนินงานในปีงบประมาณ พ.ศ. ๒๕๖๗ ขององค์การบริหารส่วนตำบลเมืองนาท ก่อให้เกิดความชัดเจนในการปฏิบัติมากขึ้น ลดความซ้ำซ้อนของโครงการ มีการประสานและบูรณาการทำงานกับหน่วยงานอื่น สามารถจำแนกรายละเอียดต่าง ๆ ของแผนงาน/โครงการในแผนการดำเนินงานประจำปี และเพื่อให้การติดตามและประเมินผลแผนพัฒนาท้องถิ่นเมื่อเสร็จสิ้นปีงบประมาณมีความสะดวกมากขึ้น

ทั้งนี้ แผนการดำเนินงานประจำปีงบประมาณ พ.ศ. ๒๕๖๗ ฉบับนี้สำเร็จลงได้ด้วยความร่วมมือจากคณะกรรมการสนับสนุนการจัดทำแผนพัฒนาทท้องถิ่น คณะกรรมการพัฒนาท้องถิ่นและการมีส่วนร่วมของประชาชนทุกขั้นตอนโดยหวังเป็นอย่างยิ่งว่าแผนการดำเนินงานฉบับนี้จะเป็นกรอบและแนวทางในการพัฒนาท้องถิ่นตรงต่อความต้องการ สามารพัฒนาให้เกิดความมั่นคงยั่งยืนและเกิดประโยชน์ต่อการปฏิบัติงานของแต่ละส่วนราชการ รวมทั้งส่งผลประโยชน์ต่อประชาชนตำบลเมืองนาท ในภาพรวมเป็นสำคัญต่อไป

องค์การบริหารส่วนตำบลเมืองนาท

สารบัญ

หน้า

บทที่ ๑ บทนำ

๑.๑ บทนำ ๑
๑.๒ วัตถุประสงค์ของแผนการดำเนินงาน ๑
๑.๓ ขั้นตอนการจัดทำแผนการดำเนินงาน ๒
๑.๔ ประโยชน์ของแผนการดำเนินงาน ๖
๑.๕ การนำแผนการดำเนินงานไปปฏิบัติ ๖

บทที่ ๒ บัญชีโครงการพัฒนาท้องถิ่น

๒.๑ บัญชีสรุปจำนวนโครงการพัฒนาท้องถิ่น และงบประมาณ แบบ ผด.๐๑ ๘
๑. ยุทธศาสตร์การพัฒนาด้านเศรษฐกิจ ๘
๒. ยุทธศาสตร์การพัฒนาด้านโครงสร้างพื้นฐาน ๘
๓. ยุทธศาสตร์การพัฒนาด้านสังคม ๙
๔. ยุทธศาสตร์การพัฒนาด้านการศึกษา ๙
๕. ยุทธศาสตร์การพัฒนาด้านการบริหารจัดการทรัพยากรธรรมชาติและสิ่งแวดล้อม ๑๐
๖. ยุทธศาสตร์การพัฒนาการท่องเที่ยว ศาสนา วัฒนธรรมประเพณีท้องถิ่นและนันทนาการ ๑๐
๗. ยุทธศาสตร์การพัฒนาด้านสาธารณสุข ๑๑
๘. ยุทธศาสตร์การพัฒนาด้านการบริหารจัดการบ้านเมืองที่ดี ๑๑
๒.๒ บัญชีโครงการพัฒนาท้องถิ่น กิจกรรมและงบประมาณ หรือ แบบ ผด.๐๒
๑. ยุทธศาสตร์การพัฒนาด้านเศรษฐกิจ ๑๒
๒. ยุทธศาสตร์การพัฒนาด้านโครงสร้างพื้นฐาน ๑๓
๓. ยุทธศาสตร์การพัฒนาด้านสังคม ๒๔
๔. ยุทธศาสตร์การพัฒนาด้านการศึกษา ๒๘
๕. ยุทธศาสตร์การพัฒนาด้านการบริหารจัดการทรัพยากรธรรมชาติและสิ่งแวดล้อม ๓๒
๖. ยุทธศาสตร์การพัฒนาการท่องเที่ยว ศาสนา วัฒนธรรมประเพณีท้องถิ่นและนันทนาการ ๓๔
๗. ยุทธศาสตร์การพัฒนาด้านสาธารณสุข ๓๗
๘. ยุทธศาสตร์การพัฒนาด้านการบริหารจัดการบ้านเมืองที่ดี ๔๒
๒.๓ บัญชีสรุปจำนวนโครงการพัฒนาท้องถิ่น และงบประมาณ แบบ ผด.๐๑ (กันเงิน) ๔๖
๒.๔ บัญชีโครงการพัฒนาท้องถิ่น กิจกรรมและงบประมาณ หรือ แบบ ผด.๐๒ (กันเงิน) ๔๗

ภาคผนวก

ส่วนที่ ๑
บทนำ

๑.๑ บทนำ

แผนการดำเนินงานขององค์กรปกครองส่วนท้องถิ่นเป็นแผนที่แสดงถึงรายละเอียดโครงการพัฒนาท้องถิ่นและกิจกรรมที่ดำเนินการจริงทั้งหมดในพื้นที่ขององค์กรปกครองส่วนท้องถิ่น ประจำปีงบประมาณนั้น โดยมีจุดมุ่งหมายเพื่อแสดงถึงความสัมพันธ์กับการพัฒนาท้องถิ่นที่สอดคล้องเชื่อมโยงกับยุทธศาสตร์จังหวัด ยุทธศาสตร์การพัฒนาขององค์กรปกครองส่วนท้องถิ่นในเขตจังหวัด ยุทธศาสตร์การพัฒนาขององค์กรปกครองส่วนท้องถิ่น กลยุทธ์หรือแนวทางการพัฒนา แผนงาน โครงการพัฒนาท้องถิ่น กิจกรรม งานต่างๆ รวมถึงครุภัณฑ์หรือวัสดุที่ดำเนินการจริงทั้งหมดในพื้นที่ขององค์กรปกครองส่วนท้องถิ่น ประจำปีงบประมาณนั้น เพื่อใช้เป็นแนวทางในการดำเนินงานในปีงบประมาณขององค์กรปกครองส่วนท้องถิ่น ได้มีความชัดเจนในการปฏิบัติมากขึ้น แสดงให้เห็นถึงการลดความซ้ำซ้อนของโครงการ มีการประสานและบูรณาการการทำงานกับหน่วยงานราชการ รัฐวิสาหกิจ และหน่วยงานภายในอันได้แก่ สำนัก กอง ส่วน ฝ่าย ต่างๆ ขององค์กรปกครองส่วนท้องถิ่นในแผนการดำเนินงานไว้อย่างชัดเจน

แผนการดำเนินงานจะเป็นเครื่องมือสำคัญในการบริหารงานของผู้บริหารท้องถิ่น เพื่อควบคุมการดำเนินงานขององค์กรปกครองส่วนท้องถิ่นให้เป็นไปอย่างเหมาะสม และมีประสิทธิภาพ แผนการดำเนินงานนำมาจากงบประมาณรายจ่ายขององค์กรปกครองส่วนท้องถิ่นที่ปรากฏในแผนพัฒนาท้องถิ่น ซึ่งได้นำมาจัดทำเป็นงบประมาณรายจ่ายประจำปีรวมถึงงบประมาณรายจ่ายเพิ่มเติม การใช้จ่ายเงินสะสม เงินอุดหนุน เฉพาะกิจ และการโอนการแก้ไขเปลี่ยนแปลงคำชี้แจงงบประมาณด้วย ตามหนังสือกระทรวงมหาดไทยที่กำหนดแนวทางการจัดทำแผนการดำเนินงานขององค์กรปกครองส่วนท้องถิ่นไว้ให้ยกเลิกทั้งหมด (ยกเว้นหนังสือกระทรวงมหาดไทยที่ มท ๐๘๑๐.๓/ว ๖๐๘๖ ลงวันที่ ๑๙ สิงหาคม ๒๕๖๕ และหนังสือกระทรวงมหาดไทยที่ มท ๐๘๑๐.๓/ว ๑๒๓๙ ลงวันที่ ๒๑ กุมภาพันธ์ ๒๕๖๕) และให้ใช้แนวทางการจัดทำแผนการดำเนินงานขององค์กรปกครองส่วนท้องถิ่นฉบับนี้แทน

ดังนั้น แผนการดำเนินงานประจำปีงบประมาณ พ.ศ. ๒๕๖๗ ขององค์การบริหารส่วนตำบลเมืองนาท เป็นแผนการดำเนินงานที่ได้รวบรวมข้อมูลโครงการ/กิจกรรมของหน่วยราชการส่วนกลาง ส่วนภูมิภาคหรือหน่วยงานอื่น ที่จะดำเนินการในพื้นที่อีกทั้งยังเป็นการนำโครงการ/กิจกรรมจากแผนพัฒนาท้องถิ่น (พ.ศ. ๒๕๖๖ – ๒๕๗๐) ขององค์การบริหารส่วนตำบลเมืองนาท เพื่อนำไปเป็นเครื่องมือในการควบตุมการดำเนินงานในภาคปฏิบัติให้สำเร็จลุล่วงต่อไป

๑.๒ วัตถุประสงค์ของแผนการดำเนินงาน

การวางแผนการดำเนินงานเป็นแผนงานที่นำแผนพัฒนาท้องถิ่นมาบริหาร (Administrative Plans) คือ การพิจารณานำโครงการ/กิจกรรมจากแผนพัฒนาท้องถิ่น (พ.ศ. ๒๕๖๖ – ๒๕๗๐) ที่ได้รับการจัดสรรงบประมาณให้ดำเนินการในปีงบประมาณ พ.ศ. ๒๕๖๗ มาจัดทำเป็นการดำเนินงาน หรือที่เรียกว่า (Action Plans) และสามารถนำการติดตามและประเมินผลด้วยตนเองมาใช้ติดตามการดำเนินงานได้ทุกขั้นตอนเรียกว่า Self Assessment Report หรือ SAR โดยมีวัตถุประสงค์ ดังนี้

(๑) เพื่อแสดงถึงรายละเอียดแผนงาน/โครงการและกิจกรรมการพัฒนาที่ดำเนินการจริงทั้งหมดในพื้นที่ขององค์กรปกครองส่วนท้องถิ่นประจำปีงบประมาณ พ.ศ. ๒๕๖๗

(๒) เพื่อใช้เป็นแนวทางในการดำเนินงานของทุกส่วนราชการกำหนดให้ทุกโครงการ/กิจกรรมมีขั้นตอนการปฏิบัติที่มีระยะเวลาแน่นอนมีความชัดเจนในการปฏิบัติมากขึ้น

(๓) เพื่อควบคุมการดำเนินงานให้เป็นไปอย่างเหมาะสมและมีประสิทธิภาพ

(๔) เพื่อใช้เป็นเครื่องมือในการบริหารงาน ประสานงานและติดตามการประเมินผลแผนพัฒนาท้องถิ่น

(๕) เพื่อลดความซ้ำซ้อนของโครงการ มีการปนะสานงานและบูรณาการงบประมาณกับหน่วยงานต่าง ๆ

(๖) เพื่อเป็นเครื่องมือในการวัดความสำเร็จในการบริหารงานของผู้บริหารท้องถิ่น

๑.๓ ขั้นตอนในการจัดทำแผนการดำเนินงาน

๑.๓.๑ การจัดทำแผนการดำเนินงานประจำปีงบประมาณ

โครงการพัฒนาท้องถิ่น กิจกรรม งานต่างๆ รวมถึงครุภัณฑ์หรือวัสดุขององค์กรปกครองส่วนท้องถิ่นที่จัดทำบริการสาธารณะหรือกิจกรรมสาธารณะและของหน่วยราชการส่วนกลาง ส่วนภูมิภาค รัฐวิสาหกิจและหน่วยงานอื่นๆ ที่ ดำเนินการในพื้นที่ขององค์กรปกครองส่วนท้องถิ่น ให้องค์กรปกครองส่วนท้องถิ่นจัดทำเป็นแผนการดำเนินงานประจำปี เมื่อผู้บริหารท้องถิ่นได้ประกาศใช้งบประมาณรายจ่ายตามระเบียบกระทรวงมหาดไทยว่าด้วยวิธีการงบประมาณขององค์กรปกครองส่วนท้องถิ่น พ.ศ. ๒๕๖๓ แล้ว แผนการดำเนินงานให้จัดทำให้แล้วเสร็จภายใน ๓๐ วันนับแต่วันที่ประกาศใช้งบประมาณรายจ่ายประจำปีในการจัดทำแผนการดำเนินงาน มีขั้นตอนดังนี้

๑. คณะกรรมการสนับสนุนการจัดทำแผนพัฒนาท้องถิ่นรวบรวมแผนงาน โครงการพัฒนาท้องถิ่นขององค์กรปกครองส่วนท้องถิ่น หน่วยราชการส่วนกลาง ส่วนภูมิภาค รัฐวิสาหกิจและหน่วยงานอื่นๆ ที่ดำเนินการในพื้นที่ขององค์กรปกครองส่วนท้องถิ่น แล้วจัดทำร่างแผนการดำเนินงาน เสนอคณะกรรมการพัฒนาท้องถิ่น

๒. คณะกรรมการพัฒนาท้องถิ่นพิจารณาร่างแผนการดำเนินงานแล้วเสนอผู้บริหารท้องถิ่นประกาศเป็นแผนการดำเนินงาน ทั้งนี้ ให้ปิดประกาศแผนการดำเนินงานภายใน ๑๕ วัน นับแต่วันที่ประกาศ เพื่อให้ประชาชนใน ท้องถิ่นทราบโดยทั่วกันและต้องปิดประกาศไว้อย่างน้อย ๓๐ วัน

๓. นอกจากการจัดทำแผนการดำเนินงานที่มาจากการประกาศใช้งบประมาณรายจ่ายประจำปีแล้ว การจัดทำแผนการดำเนินงานอาจมาจากการประกาศใช้งบประมาณรายจ่ายเพิ่มเติม งบประมาณจากเงินสะสม เงินอุดหนุนเฉพาะกิจ และการโอนการแก้ไขเปลี่ยนแปลงคำชี้แจงงบประมาณหรือได้รับแจ้งแผนงานและโครงการจากหน่วยราชการส่วนกลาง ส่วนภูมิภาค รัฐวิสาหกิจหรือหน่วยงานอื่นๆ ที่ต้องดำเนินการในพื้นที่องค์กรปกครองส่วนท้องถิ่นในปีงบประมาณนั้น

๔. การขยายเวลาการจัดทำและการแก้ไขแผนการดำเนินงานเป็นอำนาจของผู้บริหารท้องถิ่นในการขอขยายเวลาการจัดทำแผนการดำเนินงานให้ถือปฏิบัติตามหนังสือกระทรวงมหาดไทย ที่ มท ๐๘๑๐.๓/ว ๑๒๓๙ ลงวันที่ ๒๑ กุมภาพันธ์ ๒๕๖๕

๑.๓.๒ การดำเนินการเพื่อจัดทำแผนการดำเนินงานประจำปีงบประมาณ

๑. สำนัก กอง ส่วน ฝ่ายต่างๆ ที่รับผิดชอบหรือหน่วยงานรับผิดชอบหลักในแผนพัฒนาท้องถิ่น มีหน้าที่ยกร่างแผนการดำเนินงาน ประจำปีงบประมาณ รวมถึงการเพิ่มเติม การแก้ไขแผนการดำเนินงาน และรวบรวม แผนการดำเนินงานหน่วยงานราชการ รัฐวิสาหกิจที่เป็นหน้าที่และอำนาจหรือเป็นความรับผิดชอบของสำนัก กอง ส่วน ฝ่ายต่างๆ เพื่อจัดส่งให้สำนัก กอง ส่วน ฝ่ายที่รับผิดชอบการจัดทำแผนพัฒนาท้องถิ่น (สำนักปลัด/กองยุทธศาสตร์ และงบประมาณ)

๒. แนวทางดำเนินการตาม ๗.๑ องค์กรปกครองส่วนท้องถิ่นสามารถปรับเปลี่ยนวิธีการได้รวมไปถึงการกำหนดวันต่างๆ แต่ทั้งนี้ต้องให้อยู่ภายในกรอบ ๓๐ วัน และไม่ควรกำหนดวันประชุมคณะกรรมการพัฒนาท้องถิ่นในวันสุดท้ายของกรอบ ๓๐ วัน

๓. กรณีการขอขยายเวลาการจัดทำแผนการดำเนินงานนั้นก็ควรจะต้องเสนอขั้นตอนในการจัดทำแผนการดำเนินงานที่ขอขยายเวลาด้วย และการขอขยายเวลาแม้ว่าจะเป็นอำนาจของผู้บริหารท้องถิ่นก็ตามไม่ควรขยายเวลาเกิน ๓๐ วัน/ครั้ง โดยถือปฏิบัติตามหนังสือกระทรวงมหาดไทย ที่ มท ๐๘๑๐.๓/ว ๑๒๓๙ ลงวันที่ ๒๑ กุมภาพันธ์ ๒๕๖๕

๔. เมื่อองค์กรปกครองส่วนท้องถิ่นประกาศใช้เป็นแผนการดำเนินงานประจำปีงบประมาณแล้ว ให้ปิดประกาศแผนการดำเนินงานภายใน ๑๕ วัน นับแต่วันที่ประกาศ เพื่อให้ประชาชนในท้องถิ่นทราบโดยทั่วกันและต้องปิดประกาศไว้อย่างน้อย ๓๐ วัน พร้อมทั้งแจ้งสภาท้องถิ่น อำเภอ จังหวัด หน่วยงานราชการ รัฐวิสาหกิจที่เกี่ยวข้องทราบด้วย รวมถึงแจ้งให้คณะกรรมการสนับสนุนการจัดทำแผนพัฒนาท้องถิ่น คณะกรรมการพัฒนาท้องถิ่น คณะกรรมการติดตามและประเมินผลแผนพัฒนาท้องถิ่น สำนัก กอง ส่วน ฝ่ายต่างๆ ของตนเองได้ทราบด้วยและลงเว็บไซต์ขององค์กรปกครองส่วนท้องถิ่นตามหลักการบริหารกิจการบ้านเมืองที่ดี

๑.๓.๓ การจัดทำแผนการดำเนินงานเพิ่มเติมหรือการเพิ่มเติมแผนการดำเนินงาน

โครงการพัฒนาท้องถิ่นกิจกรรมงานต่างๆ รวมถึงครุภัณฑ์หรือวัสดุขององค์กรปกครองส่วนท้องถิ่นที่จัดทำบริการสาธารณะหรือกิจกรรมสาธารณะและของหน่วยราชการส่วนกลาง ส่วนภูมิภาค รัฐวิสาหกิจและหน่วยงานอื่นๆ ที่ดำเนินการในพื้นที่ขององค์กรปกครองส่วนท้องถิ่น เมื่อประกาศใช้แผนการดำเนินงานประจำปีงบประมาณแล้ว แต่มีโครงการพัฒนาท้องถิ่นยังไม่ได้จัดทำเป็นแผนการดำเนินงานประจำปี ให้องค์กรปกครองส่วนท้องถิ่นจัดทำเป็นแผนการดำเนินงานเพิ่มเติม

๑. การจัดทำแผนการดำเนินงานเพิ่มเติมให้เป็นอำนาจของผู้บริหารท้องถิ่น

๒. การจัดทำแผนการดำเนินงานเพิ่มเติมเป็นหน้าที่ของสำนัก กอง ส่วน ฝ่ายต่างๆ ที่รับผิดชอบโครงการพัฒนาท้องถิ่นหรือที่เรียกว่าหน่วยงานรับผิดชอบหลักในแผนพัฒนาท้องถิ่นที่จัดทำบริการสาธารณะหรือกิจกรรมสาธารณะเพื่อพัฒนาท้องถิ่นที่ปรากฏในงบประมาณรายจ่าย

๓. การจัดทำแผนการดำเนินงานเพิ่มเติมให้สำนัก กอง ส่วน ฝ่ายต่างๆ ที่เป็นหน่วยงานรับผิดชอบหลักมีหน้าที่จัดทำแผนการดำเนินงานดังกล่าวตามแบบที่กระทรวงมหาดไทยกำหนดและส่งให้สำนัก กอง ส่วน ฝ่ายที่มีหน้าที่รับผิดชอบเกี่ยวกับการจัดทำแผนพัฒนาท้องถิ่นในการนำเสนอให้ผู้บริหารท้องถิ่นประกาศใช้แผนการดำเนินงานดังกล่าว

๔. เมื่อองค์กรปกครองส่วนท้องถิ่นประกาศใช้เป็นแผนการดำเนินงานที่เพิ่มเติมแล้ว ให้ปิดประกาศแผนการดำเนินงานภายใน ๑๕ วัน นับแต่วันที่ประกาศ เพื่อให้ประชาชนในท้องถิ่นทราบโดยทั่วกันและต้องปิดประกาศไว้ อย่างน้อย ๓๐ วัน พร้อมทั้งแจ้งสภาท้องถิ่น อำเภอ จังหวัด หน่วยงานราชการ รัฐวิสาหกิจที่เกี่ยวข้อง

ทราบด้วย รวมถึง แจ้งให้คณะกรรมการสนับสนุนการจัดทำแผนพัฒนาท้องถิ่น คณะกรรมการพัฒนาท้องถิ่น คณะกรรมการติดตามและประเมินผลแผนพัฒนาท้องถิ่น สำนัก กอง ส่วน ฝ่ายต่างๆ ของตนเองได้ทราบด้วยและลงเว็บไซต์ขององค์กรปกครองส่วนท้องถิ่นตามหลักการบริหารกิจการบ้านเมืองที่ดี

๑.๓.๔ การแก้ไขแผนการดำเนินงาน

๑. เมื่อองค์กรปกครองส่วนท้องถิ่นประกาศใช้แผนการดำเนินงานแล้วหากห้วงระยะเวลาที่กำหนดไว้ไม่สอดคล้องกับการดำเนินงานที่จะเกิดขึ้นจริง หรือแก้ไขข้อความให้เกิดความสมบูรณ์ มีความชัดเจนมากขึ้นให้ผู้บริหาร ท้องถิ่นมีอำนาจในการแก้ไขแผนการดำเนินงาน และดำเนินการตามแบบที่กระทรวงมหาดไทยกำหนด ตัวอย่างการแก้ไขห้วงระยะเวลาของแผนการดำเนินงาน เช่น เดิมจะดำเนินการในเดือนมกราคม-มีนาคม แก้ไขใหม่เป็นเดือนมีนาคมพฤษภาคม เป็นต้น

๒. การแก้ไขข้อความที่ผิดหรือการเขียนชื่อโครงการพัฒนาท้องถิ่นผิดการลงยุทธศาสตร์ กลยุทธ์หรือแนวทางการพัฒนา แผนงานผิดหรือคลาดเคลื่อน หรือไม่ได้ลงไม่แสดงให้เห็นในแผนการดำเนินงานเป็นอำนาจของผู้บริหารท้องถิ่นในการแก้ไขแผนการดำเนินงาน

๓. การจัดทำแผนการดำเนินงานที่แก้ไขหรือการแก้ไขแผนการดำเนินงาน ให้สำนัก กอง ส่วน ฝ่ายต่างๆ ที่เป็นหน่วยงานรับผิดชอบหลัก มีหน้าที่จัดทำแผนการดำเนินงานดังกล่าวตามแบบที่กระทรวงมหาดไทยกำหนดและส่งให้ สำนัก กอง ส่วน ฝ่ายที่มีหน้าที่รับผิดชอบเกี่ยวกับการจัดทำแผนพัฒนาท้องถิ่นในการนำเสนอให้ผู้บริหารท้องถิ่น ประกาศใช้แผนการดำเนินงานดังกล่าว

๔. เมื่อองค์กรปกครองส่วนท้องถิ่นประกาศใช้เป็นแผนการดำเนินงานที่แก้ไขแล้วให้ปิดประกาศแผนการดำเนินงานภายใน ๑๕ วัน นับแต่วันที่ประกาศ เพื่อให้ประชาชนในท้องถิ่นทราบโดยทั่วกันและต้องปิดประกาศไว้อย่างน้อย ๓๐ วัน พร้อมทั้งแจ้งสภาท้องถิ่น อำเภอ จังหวัด หน่วยงานราชการ รัฐวิสาหกิจที่เกี่ยวข้องทราบด้วยรวมถึงแจ้งให้คณะกรรมการสนับสนุนการจัดทำแผนพัฒนาท้องถิ่น คณะกรรมการพัฒนาท้องถิ่น คณะกรรมการติดตามและประเมินผล แผนพัฒนาท้องถิ่น สำนัก กอง ส่วน ฝ่ายต่างๆ ของตนเองได้ทราบด้วย และลงเว็บไซต์ขององค์กรปกครองส่วนท้องถิ่น ตามหลักการบริหารกิจการบ้านเมืองที่ดี

แผนภูมิขั้นตอนการจัดทำแผนการดำเนินงานข้างต้นสามารถเขียนเป็นได้ ดังนี้

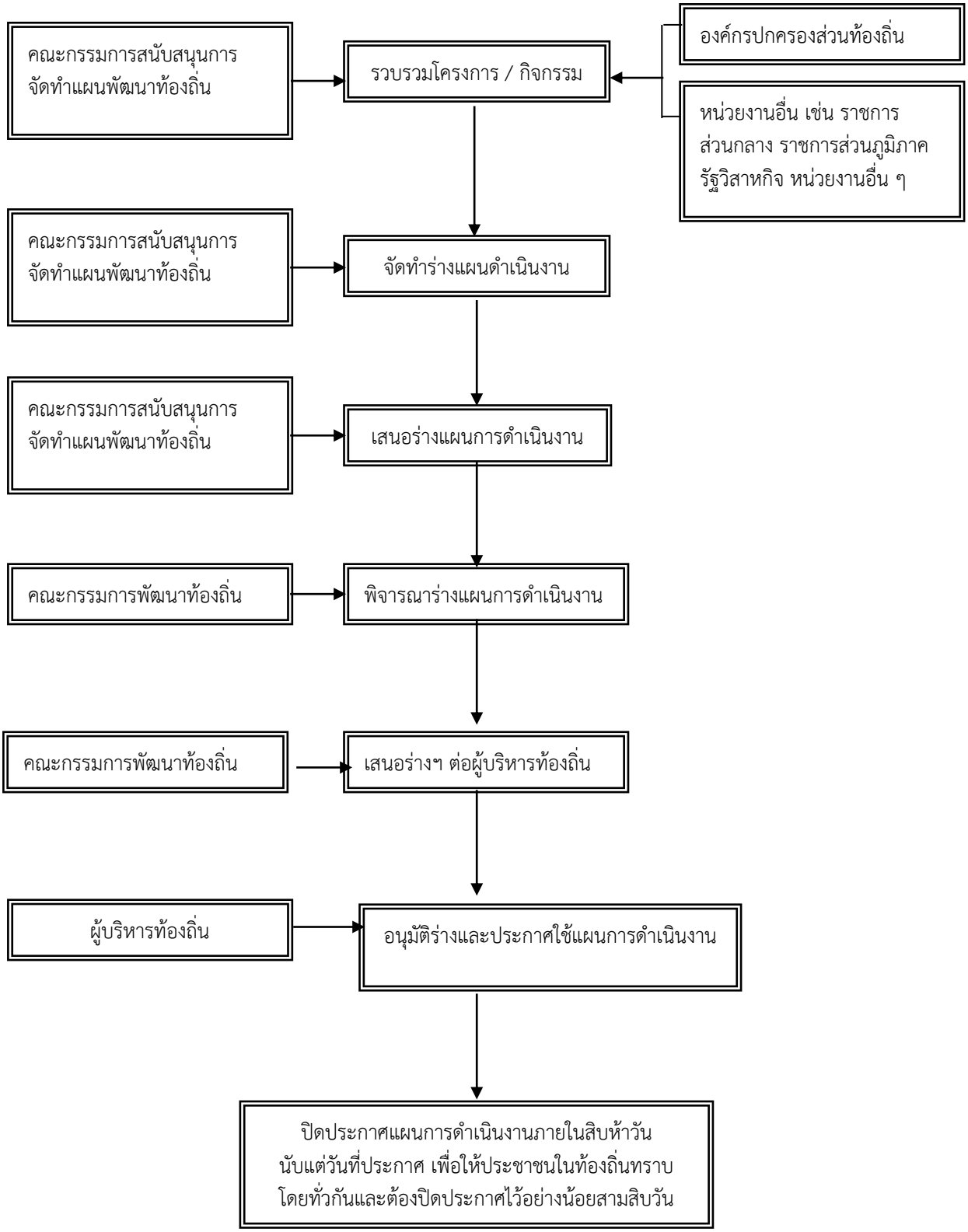

โดยมีเค้าโครงแผนการดำเนินงาน มี ๒ ส่วน คือ

ส่วนที่ ๑ บทนำ ประกอบด้วย

- บทนำ
- วัตถุประสงค์ของแผนดำเนินงาน
- ขั้นตอนในการจัดทำแผนดำเนินงาน
- ประโยชน์ของแผนการดำเนินงาน
- การนำแผนการดำเนินงานไปปฏิบัติ

ส่วนที่ ๒ บัญชีโครงการพัฒนาท้องถิ่น ประกอบด้วย

- บัญชีสรุปจำนวนโครงการพัฒนาท้องถิ่น กิจกรรมและงบประมาณ (แบบ ผด.๐๑)
- บัญชีโครงการพัฒนาท้องถิ่น กิจกรรมและงบประมาณ ระยะเวลาในการจัดทำแผนการดำเนินงาน (แบบ ผด.๐๒)
- บัญชีสรุปจำนวนโครงการพัฒนาท้องถิ่น กิจกรรมและงบประมาณ แบบ ผด.๐๑ (กันเงิน)
- บัญชีโครงการพัฒนาท้องถิ่น กิจกรรมและงบประมาณ ระยะเวลาในการจัดทำแผนการดำเนินงาน แบบ ผด.๐๒ (กันเงิน)

๑.๔ ประโยชน์ของแผนการดำเนินงาน

๑. สามารถควบคุมการดำเนินงาน การติดตามการดำเนินงาน และการประเมินผลได้อย่างเหมาะสมและมีประสิทธิภาพ

๒. ทำให้การประสานงานและบูรณการงบประมาณกับหน่วยงานต่าง ๆ ในพื้นที่ ดำเนินโครงการได้อย่างมีประสิทธิภาพมากยิ่งขึ้น

๓. เป็นเครื่องมือในการบริหารงานของผู้บริหารท้องถิ่น ตามแผนงาน/โครงการและกิจกรรมว่าสามารถดำเนินการได้บรรลุวัตถุประสงค์ เป้าหมาย วิสัยทัศน์ที่กำหนดไว้หรือไม่ เพียงใด

๔. เป็นเครื่องมือในการวัดความสำเร็จของการติดตามและประเมินผลแผนพัฒนาท้องถิ่นเมื่อสิ้นปีงบประมาณให้มีความสะดวกมากยิ่งขึ้น

๑.๕ การนำแผนการดำเนินงานไปปฏิบัติ

แผนการดำเนินงานต้องมีความสอดคล้องกับการดำเนินงานตามพระราชบัญญัติการจัดซื้อจัดจ้างและการบริหารงานพัสดุภาครัฐ พ.ศ. ๒๕๖๐ โดยให้องค์กรปกครองส่วนท้องถิ่นนำแผนการดำเนินงานที่ประกาศใช้แล้วไปปฏิบัติให้สอดคล้องพระราชบัญญัติการจัดซื้อจัดจ้างและการบริหารพัสดุภาครัฐ พ.ศ. ๒๕๖๐ หากไม่สามารถดำเนินการได้ตามห้วง ระยะเวลาที่กำหนดให้รายงานผู้บริหารท้องถิ่นทราบ และดำเนินการเพิ่มเติมหรือแก้ไขแผนการดำเนินงานแล้วแต่กรณีเพื่อให้สอดคล้องกับการดำเนินการจัดซื้อจัดจ้างและการบริหารพัสดุขององค์กรปกครองส่วนท้องถิ่น

หลักการและเหตุผล

องค์การบริหารส่วนตำบลเมืองนาท มีหน้าที่และอำนาจตามมาตรา ๖๙/๑ แห่งพระราชบัญญัติสภาตำบลและองค์การบริหารส่วนตำบล พ.ศ. ๒๕๓๗ (ฉบับที่ ๕) พ.ศ. ๒๕๔๖ มาตรา ๑๖ แห่งพระราชบัญญัติกำหนดแผนและขั้นตอนการกระจายอำนาจให้แก่องค์กรปกครองส่วนท้องถิ่น พ.ศ. ๒๕๔๒ และที่แก้ไขเพิ่มเติม

ประกาศคณะกรรมการการกระจายอำนาจให้แก่องค์กรปกครองส่วนท้องถิ่น เรื่อง แผนการกระจายอำนาจให้แก่องค์กรปกครองส่วนท้องถิ่น พ.ศ. ๒๕๔๓ และประกาศคณะกรรมการการกระจายอำนาจให้แก่องค์กรปกครองส่วนท้องถิ่นฉบับต่างๆ ที่กำหนดให้องค์การบริหารส่วนตำบลมีหน้าที่และอำนาจในการจัดทำระบบบริการสาธารณะหรือการจัดทำบริการสาธารณะและกิจกรรมสาธารณะ และมีหน้าที่ต้องปฏิบัติตามระเบียบกระทรวงมหาดไทยที่กำหนดไว้ เช่น ระเบียบกระทรวงมหาดไทยว่าด้วยว่าด้วยเงินอุดหนุนขององค์กรปกครองส่วนท้องถิ่น พ.ศ. ๒๕๕๙ และที่แก้ไข เพิ่มเติม ระเบียบกระทรวงมหาดไทยว่าด้วยรายจ่ายเกี่ยวกับทุนการศึกษาสำหรับนักศึกษา และการให้ความช่วยเหลือนักเรียน ขององค์กรปกครองส่วนท้องถิ่น พ.ศ. ๒๕๖๑ ระเบียบกระทรวงมหาดไทยว่าด้วยการรับเงิน การเบิกจ่ายเงิน การฝากเงิน การเก็บรักษาเงิน และการตรวจเงินขององค์กรปกครองส่วนท้องถิ่น (ฉบับที่ ๔) พ.ศ. ๒๕๖๑ ระเบียบกระทรวงมหาดไทยว่าด้วย การเบิกค่าใช้จ่ายในการจัดงาน การจัดกิจกรรมสาธารณะ การส่งเสริมกีฬาและการแข่งขันกีฬาขององค์กรปกครองส่วนท้องถิ่น พ.ศ. ๒๕๖๔ และระเบียบกระทรวงมหาดไทยว่าด้วยค่าใช้จ่ายเพื่อช่วยเหลือประชาชนตามอำนาจหน้าที่ขององค์กรปกครองส่วนท้องถิ่น พ.ศ. ๒๕๖๖ เป็นต้น แผนการดำเนินงาน ประจำปีงบประมาณ พ.ศ. ๒๕๖๗ ขององค์การบริหารส่วนตำบลเมืองนาท เป็นแผนที่แสดงถึงรายละเอียดโครงการพัฒนาท้องถิ่นและกิจกรรมที่ดำเนินการจริงทั้งหมดในพื้นที่ขององค์กรปกครองส่วนท้องถิ่น ประจำปีงบประมาณ พ.ศ. ๒๕๖๗ โดยมีจุดมุ่งหมายเพื่อแสดงถึงความสัมพันธ์กับการพัฒนาที่สอดคล้องเชื่อมโยงกับยุทธศาสตร์จังหวัด ยุทธศาสตร์การพัฒนาขององค์กรปกครองส่วนท้องถิ่นในเขตจังหวัด ยุทธศาสตร์ขององค์กรปกครองส่วนท้องถิ่น กลยุทธ์หรือแนวทางการพัฒนา แผนงาน โครงการพัฒนาท้องถิ่น กิจกรรม งานต่าง ๆ รวมถึงครุภัณฑ์หรือวัสดุที่ดำเนินการจริงทั้งหมดในพื้นที่ขององค์การบริหารส่วนตำบลเมืองนาท ประจำปีงบประมาณ พ.ศ. ๒๕๖๗ เพื่อใช้เป็นแนวทางในการดำเนินงานในปีงบประมาณขององค์การบริหารส่วนตำบลเมืองนาท ได้มีความชัดเจนในการปฏิบัติมากขึ้น แสดงให้เห็นถึงการลดความซ้ำซ้อนของโครงการ มีการประสานและบูรณาการการทำงานกับหน่วยงานราชการ รัฐวิสาหกิจ และหน่วยงานภายในอันได้แก่ สำนัก กอง ฝ่ายต่างๆ ขององค์การบริหารส่วนตำบลเมืองนาท ในแผนการดำเนินงานไว้อย่างชัดเจน นายกองค์การบริหารส่วนตำบลเมืองนาท จะใช้แผนการดำเนินงาน ประจำปีงบประมาณ พ.ศ. ๒๕๖๗ เป็นเครื่องมือสำคัญในการบริหารงานและควบคุมการดำเนินงานขององค์การบริหารส่วนตำบลเมืองนาทเป็นไปอย่างเหมาะสมและมีประสิทธิภาพ มีความสอดคล้องกับการดำเนินการตามพระราชบัญญัติการจัดซื้อจัดจ้างและการบริหารงานพัสดุภาครัฐ พ.ศ. ๒๕๖๐ ต่อไป

แบบ ผด. ๐๑

ส่วนที่ ๒
บัญชีโครงการพัฒนาท้องถิ่น

๒.๑ บัญชีสรุปจำนวนโครงการพัฒนาท้องถิ่นและงบประมาณ

สรุปโครงการพัฒนาท้องถิ่น และงบประมาณ
แผนการดำเนินงาน ประจำปีงบประมาณ พ.ศ. ๒๕๖๗
องค์การบริหารส่วนตำบลเมืองนาท อำเภอขามสะแกแสง จังหวัดนครราชสีมา

ยุทธศาสตร์	กลยุทธ์/แนวทางการพัฒนา	แผนงาน	โครงการที่ดำเนินงาน	คิดเป็นร้อยละของโครงการทั้งหมด	จำนวนงบประมาณ	คิดเป็นร้อยละของงบประมาณทั้งหมด	หน่วยงานรับผิดชอบ
๑. ยุทธศาสตร์การพัฒนาด้านเศรษฐกิจ	๑.๑ ส่งเสริมสนับสนุนอาชีพของครัวเรือนนและกลุ่มอาชีพ	แผนงานการเกษตร	๒	๒๕.๐๐	๔๐,๐๐๐	๗.๐๒	สำนักปลัด อบต.
รวม	**๑**	**๑**	**๒**	**๒๕.๐๐**	**๔๐,๐๐๐**	**๗.๐๒**	**๑ สำนัก**

ยุทธศาสตร์	กลยุทธ์/แนวทางการพัฒนา	แผนงาน	โครงการที่ดำเนินงาน	คิดเป็นร้อยละของโครงการทั้งหมด	จำนวนงบประมาณ	คิดเป็นร้อยละของงบประมาณทั้งหมด	หน่วยงานรับผิดชอบ
๒. ยุทธศาสตร์ด้านโครงสร้างพื้นฐานและสาธารณูปโภค	๒.๑ ส่งเสริมและสนับสนุนให้มีไฟฟ้าแสงสว่างให้ครบทุกพื้นที่	แผนงานเคหะและชุมชน	๑	๒.๑๗	๒๐๐,๐๐๐	๓.๐๓	กองช่าง
	๒.๒ ส่งเสริมและพัฒนาเส้นทางคมนาคมขนส่ง ไฟฟ้า น้ำประปา	แผนงานอุตสาหกรรมและการโยธา	๑๗	๘.๔๒	๒,๘๖๒,๘๐๐	๒.๓๑	กองช่าง
รวม	**๒**	**๒**	**๑๘**	**๗.๒๖**	**๓,๐๖๒,๘๐๐**	**๒.๓๕**	**๑ กอง**

ยุทธศาสตร์	กลยุทธ์/แนวทางการพัฒนา	แผนงาน	โครงการที่ดำเนินงาน	คิดเป็นร้อยละของโครงการทั้งหมด	จำนวนงบประมาณ	คิดเป็นร้อยละของงบประมาณทั้งหมด	หน่วยงานรับผิดชอบ
๓. ยุทธศาสตร์ด้านสังคม	๓.๑ ส่งเสริมและสนับสนุนการพัฒนาด้านสวัสดิการทางสังคม	แผนงานสังคมสงเคราะห์	๕	๓๓.๓๓	๒๐๐,๐๐๐	๒๕.๓๒	สำนักปลัด อบต.
	๓.๒ ส่งเสริมและสนับสนุนเพิ่มประสิทธิภาพในการรักษาความสงบเรียบร้อยและความปลอดภัยในชีวิตและทรัพย์สิน	แผนงานรักษาความสงบภายใน	๑	๑๑.๑๑	๘๐,๐๐๐	๑.๕๒	สำนักปลัด อบต.
	๓.๓ ส่งเสริมและสนับสนุนการพัฒนางานด้านสาธารณสุขเพื่อป้องกันและแก้ไขปัญหายาเสพติด	แผนงานสาธารณสุข	๒	๑๐๐	๓๐,๐๐๐	๒๐.๐๐	สำนักปลัด อบต.
	๓.๔ ส่งเสริมและสนับสนุนการพัฒนางานกีฬาเพื่อป้องกันและแก้ไขปัญหายาเสพติด	แผนงานศาสนาวัฒนธรรมและนันทนาการ	๑	๑๐๐	๓๐๐,๐๐๐	๕๐.๐๐	กองการศึกษาฯ
	๓.๕ ส่งเสริมและสนับสนุนการดำเนินงานด้านสังคมสงเคราะห์และสร้างสวัสดิการทางสังคม การป้องกันและบรรเทาสาธารณภัย	งบกลาง	๔	๘๐.๐๐	๑๒,๑๒๒,๔๐๐	๙๓.๕๔	สำนักปลัด อบต.
รวม	**๕**	**๕**	**๑๓**	**๔๑.๙๔**	**๑๒,๗๓๒,๔๐๐**	**๖๕.๙๗**	**๑ สำนัก ๑ กอง**

ยุทธศาสตร์	กลยุทธ์/แนวทางการพัฒนา	แผนงาน	โครงการที่ดำเนินงาน	คิดเป็นร้อยละของโครงการทั้งหมด	จำนวนงบประมาณ	คิดเป็นร้อยละของงบประมาณทั้งหมด	หน่วยงานรับผิดชอบ
๔. ยุทธศาสตร์ด้านการศึกษา	๔.๑ ส่งเสริมและสนับสนุนการพัฒนางานด้านการศึกษา	แผนงานการศึกษา	๘	๕๐.๐๐	๒,๔๔๐,๔๕๐	๗๖.๔๓	กองการศึกษาฯ
รวม	**๑**	**๑**	**๘**	**๕๐.๐๐**	**๒,๔๔๐,๔๕๐**	**๗๖.๔๓**	**๑ กอง**

ยุทธศาสตร์	กลยุทธ์/แนวทางการพัฒนา	แผนงาน	โครงการที่ดำเนินงาน	คิดเป็นร้อยละของโครงการทั้งหมด	จำนวนงบประมาณ	คิดเป็นร้อยละของงบประมาณทั้งหมด	หน่วยงานรับผิดชอบ
๕. ยุทธศาสตร์ด้านการบริหารจัดการทรัพยากรธรรมชาติและสิ่งแวดล้อม	๕.๑ ส่งเสริมและรักษาทรัพยากรธรรมชาติและสิ่งแวดล้อม	แผนงานบริหารทั่วไป	๑	๑๐๐	๕๐,๐๐๐	๑๐๐	สำนักปลัด อบต.
		แผนงานการศึกษา	๑	๕๐.๐๐	๑๕,๐๐๐	๓๗.๕๐	กองการศึกษาฯ
	๕.๒ พัฒนาแหล่งน้ำและแก้ไขปัญหาน้ำเน่าเสียในคูคลอง	แผนงานเคหะและชุมชน	๑	๓๓.๐๐	๑๐,๐๐๐	๒.๘๖	กองช่าง
	๕.๓ ส่งเสริมการสร้างจิตสำนึกในการกำจัดขยะมูลฝอยในตำบล	แผนงานสร้างความเข้มแข็งของชุมชน	๑	๑๐๐	๑๐,๐๐๐	๓๓.๓๓	สำนักปลัด อบต.
	๕.๔ ส่งเสริมการสร้างจิตสำนึกในการรักษาทรัพยากรธรรมชาติและสิ่งแวดล้อม	แผนงานการเกษตร	๑	๕๐	๑๐,๐๐๐	๑.๙๒	กองช่าง
รวม	**๔**	**๕**	**๕**	**๕๕.๕๕**	**๙๕,๐๐๐**	**๙.๖๐**	**๑ สำนัก ๒ กอง**

ยุทธศาสตร์	กลยุทธ์/แนวทางการพัฒนา	แผนงาน	โครงการที่ดำเนินงาน	คิดเป็นร้อยละของโครงการทั้งหมด	จำนวนงบประมาณ	คิดเป็นร้อยละของงบประมาณทั้งหมด	หน่วยงานรับผิดชอบ
๖. ยุทธศาสตร์ด้านการพัฒนาการท่องเที่ยว ศาสนา วัฒนธรรม ประเพณีท้องถิ่นและนันทนาการ	๖.๑ ส่งเสริมและปลูกฝังให้ประชาชนแสดงความจงรักภักดีเทิดทูลสถาบันพระมหากษัตริย์	แผนงานบริหารทั่วไป	๑	๑๐๐	๒๐,๐๐๐	๒๐.๐๐	สำนักปลัด อบต.
	๖.๒ ส่งเสริมและสนับสนุนการจัดกิจกรรมงานทางศาสนา ประเพณีวัฒนธรรมท้องถิ่นและนันทนาการ	แผนงานการศาสนา วัฒนธรรม และนันทนาการ	๑๐	๙๐.๙๑	๗๒๐,๐๐๐	๙๑.๑๔	กองการศึกษาฯ
รวม	**๒**	**๒**	**๑๑**	**๙๑.๖๗**	**๗๔๐,๐๐๐**	**๘๓.๑๕**	**๑ สำนัก ๑ กอง**

ยุทธศาสตร์	กลยุทธ์/แนวทางการพัฒนา	แผนงาน	โครงการที่ดำเนินงาน	คิดเป็นร้อยละของโครงการทั้งหมด	จำนวนงบประมาณ	คิดเป็นร้อยละของงบประมาณทั้งหมด	หน่วยงานรับผิดชอบ
๗. ยุทธศาสตร์ด้านการพัฒนาสาธารณสุข	๗.๑ ส่งเสริมและสนับสนุนการป้องกันและควบคุมโรคตลอดจนการให้บริการด้านสาธารณสุข	แผนงานสาธารณสุข	๑๒	๗๐.๕๙	๓๑๐,๐๐๐	๔๔.๒๙	สำนักปลัด อบต.
	๗.๒ ส่งเสริมและสนับสนุนการให้บริการทางสาธารณสุข สุขภาพอนามัยของประชาชน	งบกลาง	๑	๑๐๐	๑๐๐,๐๐๐	๑๐๐	สำนักปลัด อบต.
รวม	**๒**	**๒**	**๒๓**	**๗๒.๒๒**	**๔๑๐,๐๐๐**	**๕๑.๒๕**	**๑ สำนัก**

ยุทธศาสตร์	กลยุทธ์/แนวทางการพัฒนา	แผนงาน	โครงการที่ดำเนินงาน	คิดเป็นร้อยละของโครงการทั้งหมด	จำนวนงบประมาณ	คิดเป็นร้อยละของงบประมาณทั้งหมด	หน่วยงานรับผิดชอบ
๘. ยุทธศาสตร์ด้านการบริหารจัดการบ้านเมืองที่ดี	๘.๑ ส่งเสริมการเพิ่มศักยภาพของบุคลากร และองค์กรให้มีความรู้ความสามารถในการพัฒนาท้องถิ่น	แผนงานบริหารทั่วไป	๕	๕๐.๐๐	๓๓๘,๐๐๐	๑๔.๕๖	สำนักปลัด อบต.
	๘.๒ ส่งเสริมการมีส่วนร่วมของทุกภาคส่วนตามหลักการบริหารจัดการบ้านเมืองที่ดี	แผนงานสร้างความเข้มแข็งของชุมชน	๒	๕๐.๐๐	๔๐,๐๐๐	๖.๖๗	สำนักปลัด อบต.
	๘.๓ ก่อสร้าง ปรับปรุงซ่อมแซมอาคารสำนักงานและสิ่งอำนวยความสะดวกแก่ผู้มาติดต่อราชการ	แผนงานอุตสาหกรรมและการโยธา	๑	๓๓.๓๓	๖๕๖,๐๐๐	๘๒.๐๐	กองช่าง
รวม	**๓**	**๓**	**๘**	**๔๗.๐๖**	**๑,๐๓๔,๐๐๐**	**๒๗.๗๙**	**๑ สำนัก ๑ กอง**
รวมทั้งสิ้น	**๒๐**	**๑๑**	**๘๘**	**๒๑.๗๓**	**๒๑,๔๐๙,๖๕๐**	**๑๓.๔๐**	**๑ สำนัก ๒ กอง**

หมายเหตุ การรวม คือ รวมโครงการที่ดำเนินการจริง (โครงการที่นำมาจัดทำข้อบัญญัติงบประมาณ) คิดเป็นร้อยละของโครงการทั้งหมด (ที่มาจากโครงการพัฒนาในแผนพัฒนาท้องถิ่น พ.ศ. ๒๕๖๖-๒๕๗๐ เฉพาะปี พ.ศ. ๒๕๖๗) จำนวนงบประมาณดำเนินการจริง (งบประมาณในข้อบัญญัติ) คิดเป็นร้อยละของงบประมาณทั้งหมด (ที่มาจากโครงการพัฒนาในแผนพัฒนาท้องถิ่น พ.ศ. ๒๕๖๖-๒๕๗๐ เฉพาะปี พ.ศ. ๒๕๖๗)

๒.๒ บัญชีจำนวนโครงการพัฒนาท้องถิ่น กิจกรรม งบประมาณ

แบบ ผด.๐๒

จำนวนโครงการพัฒนาท้องถิ่น กิจกรรมและงบประมาณ
แผนดำเนินงาน ประจำปีงบประมาณ พ.ศ. ๒๕๖๗
องค์การบริหารส่วนตำบลเมืองนาท อำเภอขามสะแกแสง จังหวัดนครราชสีมา

๒. ยุทธศาสตร์การพัฒนาด้านเศรษฐกิจ

๑.๑ กลยุทธ์ ส่งเสริม สนับสนุนอาชีพของครัวเรือนและกลุ่มอาชีพ

(๑) แผนงานการเกษตร

ที่	โครงการ	รายละเอียดของกิจกรรมที่เกิดขึ้นจากโครงการ	ผลผลิตของโครงการ	งบประมาณ (บาท)	สถานที่ดำเนินการ	หน่วยงานที่รับผิดชอบหลัก	พ.ศ. ๒๕๖๖			พ.ศ. ๒๕๖๗									ดำเนินการแล้วเสร็จ
							ไตรมาสที่ ๑			ไตรมาสที่ ๒			ไตรมาสที่ ๓			ไตรมาสที่ ๔			
							ต.ค.	พ.ย.	ธ.ค.	ม.ค.	ก.พ.	มี.ค.	เม.ย.	พ.ค.	มิ.ย.	ก.ค.	ส.ค.	ก.ย.	
๑.	โครงการฝึกอบรมอาชีพระยะสั้น	เพื่อจ่ายเป็นค่าดำเนินโครงการฝึกอบรมส่งเสริมกลุ่มอาชีพระยะสั้นในเขตตำบลเมืองนาท	จัดฝึกอบรมอาชีพระยะสั้นให้กับผู้ที่สนใจ กลุ่มเป้าหมาย ๕๐ คน	๓๐,๐๐๐	ตำบลเมืองนาท	สำนักปลัด อบต.						↔	↔	↔					พฤษภาคม ๒๕๖๗
๒	โครงการอนุรักษ์พันธุกรรมพืชอันเนื่องมาจากพระราชดำริสมเด็จพระเทพรัตนราชสุดาฯ สยามบรมราชกุมารี	เพื่อสนับสนุนการจัดทำโครงการอนุรักษ์พันธุกรรมพืชอันเนื่องมาจากพระราชดำริสมเด็จพระเทพรัตนราชสุดาฯสยามบรมราชกุมารี (อพ.สธ.)	จัดกิจกรรมอบรมให้ความรู้และการอนุรักษ์พันธุกรรมพืชในท้องถิ่น กลุ่มเป้าหมาย ๕๐ คน	๑๐,๐๐๐	ตำบลเมืองนาท	สำนักปลัด อบต.									↔				มิถุนายน ๒๕๖๗
รวม				**๔๐,๐๐๐**	-	**๑**	-	-	-	-	-	-	-	-	-	-	-	-	

๒. ยุทธศาสตร์การพัฒนาด้านโครงสร้างพื้นฐานและสาธารณูปโภค

๒.๑ กลยุทธ์ ส่งเสริมและสนับสนุนให้มีไฟฟ้าแสงสว่างให้ครบทุกพื้นที่

(๑) แผนงานเคหะและชุมชน

ที่	โครงการ	รายละเอียดของกิจกรรมที่เกิดขึ้นจากโครงการ	ผลผลิตของโครงการ	งบประมาณ (บาท)	สถานที่ดำเนินการ	หน่วยงานที่รับผิดชอบหลัก	พ.ศ. ๒๕๖๖			พ.ศ. ๒๕๖๗									ดำเนินการแล้วเสร็จ
							ไตรมาสที่ ๑			ไตรมาสที่ ๒			ไตรมาสที่ ๓			ไตรมาสที่ ๔			
							ต.ค.	พ.ย.	ธ.ค.	ม.ค.	ก.พ.	มี.ค.	เม.ย.	พ.ค.	มิ.ย.	ก.ค.	ส.ค.	ก.ย.	
๑.	อุดหนุนการขยายเขตไฟฟ้าให้กับการไฟฟ้าส่วนภูมิภาค อำเภอโนนสูง จังหวัดนครราชสีมา	เพื่อจ่ายเป็นค่าอุดหนุนให้แก่การไฟฟ้าส่วนภูมิภาค อำเภอโนนสูง ในการขยายเขตไฟฟ้า และไฟแสงสว่างภายในตำบลเมืองนาท	ขยายเขตไฟฟ้าพร้อมติดตั้งไฟฟ้าแสงสว่าง	๒๐๐,๐๐๐	ในเขตตำบลเมืองนาท	กองช่าง				←								→	กันยายน ๒๕๖๗
รวม				**๒๐๐,๐๐๐**	-	**๑**	-	-	-	-	-	-	-	-	-	-	-	-	

๒. ยุทธศาสตร์การพัฒนาด้านโครงสร้างพื้นฐานและสาธารณูปโภค

๒.๑ กลยุทธ์ พัฒนาเส้นทางคมนาคมขนส่ง ไฟฟ้า น้ำประปา

(๒) แผนงานอุตสาหกรรมและการโยธา

ที่	โครงการ	รายละเอียดของกิจกรรมที่เกิดขึ้นจากโครงการ	ผลผลิตของโครงการ	งบประมาณ (บาท)	สถานที่ดำเนินการ	หน่วยงานที่รับผิดชอบหลัก	พ.ศ. ๒๕๖๖			พ.ศ. ๒๕๖๗									ดำเนินการแล้วเสร็จ
							ไตรมาสที่ ๑			ไตรมาสที่ ๒			ไตรมาสที่ ๓			ไตรมาสที่ ๔			
							ต.ค.	พ.ย.	ธ.ค.	ม.ค.	ก.พ.	มี.ค.	เม.ย.	พ.ค.	มิ.ย.	ก.ค.	ส.ค.	ก.ย.	
๑.	โครงการซ่อมแซมโคมไฟฟ้าสาธารณะ	เพื่อจ่ายเป็นค่าวัสดุซ่อมแซมโคมไฟฟ้าและไฟฟ้าแสงสว่างประจำหมู่บ้านหรือที่อยู่ในความดูแลของ อบต.	ซ่อมไฟฟ้าแสงสว่างภายในตำบลเมืองนาท	๘๐,๐๐๐	ตำบลเมืองนาท	กองช่าง	←											→	ดำเนินการทั้งปี
๒.	โครงการปรับปรุงผิวจราจรถนนหินคลุก บ้านเหนือ หมู่ที่ ๑ สายบ้านเหนือ ซอย ๑	เพื่อจ่ายเป็นค่าโครงการปรับปรุงผิวจราจรถนนหินคลุก บ้านเหนือ หมู่ที่ ๑ สายซอย ๑ งบประมาณ ๑๙๕,๐๐๐ บาท ซึ่งมีรายละเอียดโครงการดังนี้ - ปรับปรุงผิวจราจรถนนหินคลุก ผิวจราจรกว้าง ๓ เมตร ยาว ๓๐๐ เมตร หนา ๐.๑๕ เมตร พื้นที่ไม่น้อยกว่า ๙๐๐ ตร.ม.	ปรับปรุงผิวจราจรถนนหินคลุก ผิวจราจรกว้าง ๓ เมตร ยาว ๓๐๐ เมตร หนา ๐.๑๕ เมตร พื้นที่ไม่น้อยกว่า ๙๐๐ ตร.ม.	๑๙๕,๐๐๐	บ้านเหนือ หมู่ที่ ๑	กองช่าง				←								→	กันยายน ๒๕๖๗

ที่	โครงการ	รายละเอียดของกิจกรรมที่เกิดขึ้นจากโครงการ	ผลผลิตของโครงการ	งบประมาณ (บาท)	สถานที่ดำเนินการ	หน่วยงานที่รับผิดชอบหลัก	พ.ศ. ๒๕๖๖			พ.ศ. ๒๕๖๗									ดำเนินการแล้วเสร็จ
							ไตรมาสที่ ๑			ไตรมาสที่ ๒			ไตรมาสที่ ๓			ไตรมาสที่ ๔			
							ต.ค.	พ.ย.	ธ.ค.	ม.ค.	ก.พ.	มี.ค.	เม.ย.	พ.ค.	มิ.ย.	ก.ค.	ส.ค.	ก.ย.	
๓	โครงการปรับปรุงผิวจราจรถนนหินคลุก บ้านเหนือ หมู่ที่ ๑ สายบ้านเหนือ ซอย ๒	เพื่อจ่ายเป็นค่าโครงการปรับปรุงผิวจราจรถนนหินคลุก บ้านเหนือ หมู่ที่ ๑ สายซอย ๒ งบประมาณ ๗๘,๐๐๐บาทซึ่งมีรายละเอียดโครงการดังนี้ - ปรับปรุงผิวจราจรถนนหินคลุก ผิวจราจรกว้าง ๓ เมตร ยาว ๑๒๐ เมตร หนา ๐.๑๕ เมตร พื้นที่ไม่น้อยกว่า ๓๖๐ ตร.ม.	ปรับปรุงผิวจราจรถนนหินคลุก ผิวจราจรกว้าง ๓ เมตร ยาว ๑๒๐ เมตร หนา ๐.๑๕ เมตร พื้นที่ไม่น้อยกว่า ๓๖๐ ตร.ม.	๗๘,๐๐๐	บ้านเหนือ หมู่ที่ ๑	กองช่าง				←								→	กันยายน ๒๕๖๗
๔	โครงการก่อสร้างถนนคอนกรีตเสริมเหล็ก บ้านเมืองนาท หมู่ที่ ๒ สายสุดเขตเทศบาลหนองหัวฟาน - สุดเขต อบต. เมืองนาท	เพื่อจ่ายเป็นค่าใช้จ่ายในก่อสร้างถนนคอนกรีตเสริมเหล็ก บ้านเมืองนาท หมู่ที่๒สายสุดเขตเทศบาลหนองหัวฟาน-สุดเขตอบต. เมืองนาท (ปั๊มน้ำมันบางจาก) ก่อสร้างถนนคอนกรีตเสริมเหล็ก ผิวจราจรกว้าง ๓ เมตร ยาว ๑๖๕ เมตร หนา ๐.๑๕ เมตร หรือพื้นที่ไม่น้อยกว่า ๔๙๕ ตารางเมตร	ก่อสร้างถนนคอนกรีตเสริมเหล็ก ผิวจราจรกว้าง ๓ เมตร ยาว ๑๖๕ เมตร หนา ๐.๑๕ เมตร หรือพื้นที่ไม่น้อยกว่า ๔๙๕ ตารางเมตร	๒๘๙,๐๐๐	บ้านเมืองนาท หมู่ที่ ๒	กองช่าง				←								→	กันยายน ๒๕๖๗

ที่	โครงการ	รายละเอียดของกิจกรรมที่เกิดขึ้นจากโครงการ	ผลผลิตของโครงการ	งบประมาณ (บาท)	สถานที่ดำเนินการ	หน่วยงานที่รับผิดชอบหลัก	พ.ศ. ๒๕๖๖			พ.ศ. ๒๕๖๗									ดำเนินการแล้วเสร็จ
							ไตรมาสที่ ๑			ไตรมาสที่ ๒			ไตรมาสที่ ๓			ไตรมาสที่ ๔			
							ต.ค.	พ.ย.	ธ.ค.	ม.ค.	ก.พ.	มี.ค.	เม.ย.	พ.ค.	มิ.ย.	ก.ค.	ส.ค.	ก.ย.	
๕	โครงการก่อสร้างถนนคอนกรีตเสริมเหล็ก บ้านทัพรั้ง หมู่ที่ ๓ ซอยทัพรั้งสามัคคี	เพื่อจ่ายเป็นค่าใช้จ่ายในโครงการก่อสร้างถนนคอนกรีตเสริมเหล็ก บ้านทัพรั้ง หมู่ที่ ๓ ซอยทัพรั้งสามัคคี งบประมาณ ๑๙๘,๐๐๐ บาท ซึ่งมีรายละเอียดโครงการ ดังนี้ - ก่อสร้างถนนคอนกรีตเสริมเหล็ก ผิวจราจรกว้าง ๓ เมตร ยาว ๑๑๕ เมตร หนา ๐.๑๕ เมตร พื้นที่ไม่น้อยกว่า ๓๔๕ ตารางเมตร	ก่อสร้างถนนคอนกรีตเสริมเหล็ก ผิวจราจรกว้าง ๓ เมตร ยาว ๑๑๕ เมตร หนา ๐.๑๕ เมตร พื้นที่ไม่น้อยกว่า ๓๔๕ ตารางเมตร	๑๙๘,๐๐๐	บ้านทัพรั้ง หมู่ที่ ๓	กองช่าง	←											→	กันยายน ๒๕๖๗
๖	โครงการก่อสร้างถนนคอนกรีตเสริมเหล็ก บ้านทัพรั้ง หมู่ที่ ๓ ซอยอ่อนลม	เพื่อจ่ายเป็นค่าใช้จ่ายในโครงการก่อสร้างถนนคอนกรีตเสริมเหล็ก บ้านทัพรั้ง หมู่ที่ ๓ ซอยอ่อนลม งบประมาณ ๘๖,๐๐๐ บาท ซึ่งมีรายละเอียดโครงการ ดังนี้ - ก่อสร้างถนนคอนกรีตเสริมเหล็ก ผิวจราจรกว้าง ๓ เมตร ยาว ๕๐ เมตร หนา ๐.๑๕ เมตร พื้นที่ไม่น้อยกว่า ๑๕๐ ตารางเมตร	ก่อสร้างถนนคอนกรีตเสริมเหล็ก ผิวจราจรกว้าง ๓ เมตร ยาว ๕๐ เมตร หนา ๐.๑๕ เมตร พื้นที่ไม่น้อยกว่า ๑๕๐ ตารางเมตร	๘๖,๐๐๐	บ้านทัพรั้ง หมู่ที่ ๓	กองช่าง	←											→	กันยายน ๒๕๖๗

ที่	โครงการ	รายละเอียดของกิจกรรมที่เกิดขึ้นจากโครงการ	ผลผลิตของโครงการ	งบประมาณ (บาท)	สถานที่ดำเนินการ	หน่วยงานที่รับผิดชอบหลัก	พ.ศ. ๒๕๖๖			พ.ศ. ๒๕๖๗									ดำเนินการแล้วเสร็จ
							ไตรมาสที่ ๑			ไตรมาสที่ ๒			ไตรมาสที่ ๓			ไตรมาสที่ ๔			
							ต.ค.	พ.ย.	ธ.ค.	ม.ค.	ก.พ.	มี.ค.	เม.ย.	พ.ค.	มิ.ย.	ก.ค.	ส.ค.	ก.ย.	
๗	โครงการก่อสร้างถนนคอนกรีตเสริมเหล็ก บ้านหนองโพธิ์ หมู่ที่ ๔ สายหนองโพธิ์ ซอย ๑/๑	เพื่อจ่ายเป็นค่าใช้จ่ายโครงการก่อสร้างถนนคอนกรีตเสริมเหล็ก บ้านหนองโพธิ์ หมู่ที่ ๔ สายหนองโพธิ์ ซอย๑/๑ งบประมาณ ๒๐๓,๐๐๐.- บาท ซึ่งมีรายละเอียดโครงการ ดังนี้ - ก่อสร้างถนนคอนกรีตเสริมเหล็ก ผิวจราจรกว้าง ๓ เมตร ยาว ๑๑๘ เมตร หนา ๐.๑๕ เมตร พื้นที่ไม่น้อยกว่า ๓๕๔ ตารางเมตร	ก่อสร้างถนนคอนกรีตเสริมเหล็ก ผิวจราจรกว้าง ๓ เมตร ยาว ๑๑๘ เมตร หนา ๐.๑๕ เมตร พื้นที่ไม่น้อยกว่า ๓๕๔ ตารางเมตร	๒๐๓,๐๐๐	บ้านหนองโพธิ์ หมู่ที่ ๔	กองช่าง	←											→	กันยายน ๒๕๖๗

ที่	โครงการ	รายละเอียดของกิจกรรมที่เกิดขึ้นจากโครงการ	ผลผลิตของโครงการ	งบประมาณ (บาท)	สถานที่ดำเนินการ	หน่วยงานที่รับผิดชอบหลัก	พ.ศ. ๒๕๖๖			พ.ศ. ๒๕๖๗									ดำเนินการแล้วเสร็จ
							ไตรมาสที่ ๑			ไตรมาสที่ ๒			ไตรมาสที่ ๓			ไตรมาสที่ ๔			
							ต.ค.	พ.ย.	ธ.ค.	ม.ค.	ก.พ.	มี.ค.	เม.ย.	พ.ค.	มิ.ย.	ก.ค.	ส.ค.	ก.ย.	
๘	โครงการก่อสร้างถนนคอนกรีตเสริมเหล็ก บ้านหนองโพธิ์ หมู่ที่ ๔ สายหนองโพธิ์ ซอยสมหมาย	เพื่อจ่ายเป็นค่าใช้จ่ายโครงการก่อสร้างถนนคอนกรีตเสริมเหล็ก บ้านหนองโพธิ์ หมู่ที่ ๔ สายหนองโพธิ์ ซอยสมหมาย งบประมาณ ๑๐๓,๐๐๐.- บาท ซึ่งมีรายละเอียดโครงการ ดังนี้ - ก่อสร้างถนนคอนกรีตเสริมเหล็ก ผิวจราจรกว้าง ๓ เมตร ยาว ๖๐ เมตร หนา ๐.๑๕ เมตร พื้นที่ไม่น้อยกว่า ๑๘๐ ตารางเมตร	ก่อสร้างถนนคอนกรีตเสริมเหล็ก ผิวจราจรกว้าง ๓ เมตร ยาว ๖๐ เมตร หนา ๐.๑๕ เมตร พื้นที่ไม่น้อยกว่า ๑๘๐ ตารางเมตร	๑๐๓,๐๐๐	บ้านหนองโพธิ์ หมู่ที่ ๔	กองช่าง	←		→										กันยายน ๒๕๖๗

ที่	โครงการ	รายละเอียดของกิจกรรมที่เกิดขึ้นจากโครงการ	ผลผลิตของโครงการ	งบประมาณ (บาท)	สถานที่ดำเนินการ	หน่วยงานที่รับผิดชอบหลัก	พ.ศ. ๒๕๖๖			พ.ศ. ๒๕๖๗									ดำเนินการแล้วเสร็จ
							ไตรมาสที่ ๑			ไตรมาสที่ ๒			ไตรมาสที่ ๓			ไตรมาสที่ ๔			
							ต.ค.	พ.ย.	ธ.ค.	ม.ค.	ก.พ.	มี.ค.	เม.ย.	พ.ค.	มิ.ย.	ก.ค.	ส.ค.	ก.ย.	
๙	โครงการก่อสร้างถนนคอนกรีตเสริมเหล็ก บ้านห้วย หมู่ที่ ๕ สายบ้านห้วย ซอย ๔/๑	เพื่อจ่ายเป็นค่าใช้จ่ายโครงการก่อสร้างถนนคอนกรีตเสริมเหล็ก บ้านห้วย หมู่ที่ ๕ สายบ้านห้วย ซอย ๔/๑ งบประมาณ ๙๑,๐๐๐ บาทซึ่งมีรายละเอียดโครงการ ดังนี้ - ก่อสร้างถนนคอนกรีตเสริมเหล็ก ผิวจราจรกว้าง ๓ เมตร ยาว ๕๓ เมตร หนา ๐.๑๕ เมตร พื้นที่ไม่น้อยกว่า ๑๕๙ ตารางเมตร	ก่อสร้างถนนคอนกรีตเสริมเหล็ก ผิวจราจรกว้าง ๓ เมตร ยาว ๕๓ เมตร หนา ๐.๑๕ เมตร พื้นที่ไม่น้อยกว่า ๑๕๙ ตารางเมตร	๙๑,๐๐๐	บ้านห้วย หมู่ที่ ๕	กองช่าง	←											→	กันยายน ๒๕๖๗
๑๐	โครงการก่อสร้างถนนคอนกรีตเสริมเหล็ก บ้านห้วย หมู่ที่ ๕ สายบ้านห้วย ซอย ๘/๑	เพื่อจ่ายเป็นค่าใช้จ่ายโครงการก่อสร้างถนนคอนกรีตเสริมเหล็ก บ้านห้วย หมู่ที่ ๕ สายบ้านห้วย ซอย ๘/๑ งบประมาณ ๑๐๓,๐๐๐ บาท ซึ่งมีรายละเอียดโครงการ ดังนี้ - ก่อสร้างถนนคอนกรีตเสริมเหล็ก ผิวจราจรกว้าง ๓ เมตร ยาว ๖๐ เมตร หนา ๐.๑๕ เมตร พื้นที่ไม่น้อยกว่า ๑๘๐ ตารางเมตร	ก่อสร้างถนนคอนกรีตเสริมเหล็ก ผิวจราจรกว้าง ๓ เมตร ยาว ๖๐ เมตร หนา ๐.๑๕ เมตร พื้นที่ไม่น้อยกว่า ๑๘๐ ตารางเมตร	๑๐๓,๐๐๐	บ้านห้วย หมู่ที่ ๕	กองช่าง	←											→	กันยายน ๒๕๖๗

ที่	โครงการ	รายละเอียดของกิจกรรมที่เกิดขึ้นจากโครงการ	ผลผลิตของโครงการ	งบประมาณ (บาท)	สถานที่ดำเนินการ	หน่วยงานที่รับผิดชอบหลัก	พ.ศ. ๒๕๖๖			พ.ศ. ๒๕๖๗									ดำเนินการแล้วเสร็จ
							ไตรมาสที่ ๑			ไตรมาสที่ ๒			ไตรมาสที่ ๓			ไตรมาสที่ ๔			
							ต.ค.	พ.ย.	ธ.ค.	ม.ค.	ก.พ.	มี.ค.	เม.ย.	พ.ค.	มิ.ย.	ก.ค.	ส.ค.	ก.ย.	
๑๑	โครงการปรับปรุงถนนคอนกรีตเสริมเหล็ก บ้านเสมา หมู่ที่ ๖ สายบ้านเสมา ซอย ๔/๒	เพื่อจ่ายเป็นค่าใช้จ่ายในโครงการปรับปรุงถนนคอนกรีตเสริมเหล็ก บ้านเสมา หมู่ที่ ๖ บ้านเสมา ซอย ๔/๒ งบประมาณ ๑๐๔,๐๐๐ บาท ซึ่งมีรายละเอียดโครงการ ดังนี้ -ปรับปรุงผิวจราจรถนนคอนกรีตเสริมเหล็ก ผิวจราจรกว้าง ๓ เมตร ยาว ๖๐ เมตร หนา ๐.๑๕ เมตร พื้นที่ไม่น้อยกว่า ๑๘๐ ตารางเมตร	ปรับปรุงผิวจราจรถนนคอนกรีตเสริมเหล็ก ผิวจราจรกว้าง ๓ เมตร ยาว ๖๐ เมตร หนา ๐.๑๕ เมตร พื้นที่ไม่น้อยกว่า ๑๘๐ ตารางเมตร	๑๐๔,๐๐๐	บ้านเสมา หมู่ที่ ๖	กองช่าง	←											→	กันยายน ๒๕๖๗
๑๒	โครงการก่อสร้างถนนคอนกรีตเสริมเหล็ก บ้านเสมา หมู่ที่ ๖ สายบ้านเสมา ซอย ๘	เพื่อจ่ายเป็นค่าใช้จ่ายในโครงการก่อสร้างถนนคอนกรีตเสริมเหล็ก บ้านเสมา หมู่ที่ ๖ บ้านเสมา ซอย๘ ซึ่งมีรายละเอียดโครงการ ดังนี้ -ปรับปรุงผิวจราจรถนนคอนกรีตเสริมเหล็ก ผิวจราจรกว้าง ๓ เมตร ยาวรวม ๖๘ เมตร หนา ๐.๑๕ เมตร พื้นที่ไม่น้อยกว่า ๒๐๔ ตารางเมตร	ปรับปรุงผิวจราจรถนนคอนกรีตเสริมเหล็ก ผิวจราจรกว้าง ๓ เมตร ยาวรวม ๖๘ เมตร หนา ๐.๑๕ เมตร พื้นที่ไม่น้อยกว่า ๒๐๔ ตารางเมตร	๑๑๗,๐๐๐	บ้านเสมา หมู่ที่ ๖	กองช่าง	←											→	กันยายน ๒๕๖๗

ที่	โครงการ	รายละเอียดของกิจกรรมที่เกิดขึ้นจากโครงการ	ผลผลิตของโครงการ	งบประมาณ (บาท)	สถานที่ดำเนินการ	หน่วยงานที่รับผิดชอบหลัก	พ.ศ. ๒๕๖๖			พ.ศ. ๒๕๖๗									ดำเนินการแล้วเสร็จ
							ไตรมาสที่ ๑			ไตรมาสที่ ๒			ไตรมาสที่ ๓			ไตรมาสที่ ๔			
							ต.ค.	พ.ย.	ธ.ค.	ม.ค.	ก.พ.	มี.ค.	เม.ย.	พ.ค.	มิ.ย.	ก.ค.	ส.ค.	ก.ย.	
๑๓	โครงการก่อสร้างถนนคอนกรีตเสริมเหล็ก บ้านหนองไร่ หมู่ที่ ๗ สาย ทช. นม.๑๐๑๕ – หนองไร่	- เพื่อจ่ายเป็นค่าใช้จ่ายในโครงการก่อสร้างถนนคอนกรีตเสริมเหล็ก บ้านหนองไร่ หมู่ที่ ๗ สายทช. นม.๑๐๑๕-หนองไร่ จำนวน ๒ ช่วง งบประมาณ ๓๐๗,๐๐๐.- บาท ซึ่งมีรายละเอียดโครงการ ดังนี้ ช่วงที่ ๑ ก่อสร้างถนนคอนกรีตเสริมเหล็ก ผิวจราจรกว้าง ๔.๐๐ เมตร ยาว ๓๐.๐๐ เมตร หนา ๐.๑๕ เมตร พื้นที่ไม่น้อยกว่า ๑๒๐.๐๐ ตารางเมตร พร้อมไหล่ทางข้างละ ๐.๑๕ เมตร ช่วงที่ ๒ ก่อสร้างถนนคอนกรีตเสริมเหล็ก ผิวจราจรกว้าง ๔.๐๐ เมตร ยาว ๙๔.๐๐ เมตร หนา ๐.๑๕ เมตร พื้นที่ไม่น้อยกว่า ๓๗๖.๐๐ ตารางเมตร พร้อมวางท่อ ๑ จุด	ช่วงที่ ๑ ก่อสร้างถนนคอนกรีตเสริมเหล็ก ผิวจราจรกว้าง ๔.๐๐ เมตร ยาว ๓๐.๐๐ เมตร หนา ๐.๑๕ เมตร พื้นที่ไม่น้อยกว่า ๑๒๐.๐๐ ตารางเมตร พร้อมไหล่ทางข้างละ ๐.๑๕ เมตร ช่วงที่ ๒ ก่อสร้างถนนคอนกรีตเสริมเหล็ก ผิวจราจรกว้าง ๔.๐๐ เมตร ยาว ๙๔.๐๐ เมตร หนา ๐.๑๕ เมตร พื้นที่ไม่น้อยกว่า ๓๗๖.๐๐ ตารางเมตร พร้อมวางท่อ ๑ จุด	๓๐๗,๐๐๐	บ้านหนองไร่ หมู่ที่ ๗	กองช่าง	←											→	กันยายน ๒๕๖๗

ที่	โครงการ	รายละเอียดของกิจกรรมที่เกิดขึ้นจากโครงการ	ผลผลิตของโครงการ	งบประมาณ (บาท)	สถานที่ดำเนินการ	หน่วยงานที่รับผิดชอบหลัก	พ.ศ. ๒๕๖๖			พ.ศ. ๒๕๖๗									ดำเนินการแล้วเสร็จ
							ไตรมาสที่ ๑			ไตรมาสที่ ๒			ไตรมาสที่ ๓			ไตรมาสที่ ๔			
							ต.ค.	พ.ย.	ธ.ค.	ม.ค.	ก.พ.	มี.ค.	เม.ย.	พ.ค.	มิ.ย.	ก.ค.	ส.ค.	ก.ย.	
๑๔	โครงการปรับปรุงถนนหินคลุก บ้านโนนพฤกษ์ หมู่ที่ ๘ ซอย ๑๐	เพื่อจ่ายเป็นค่าใช้จ่ายในโครงการปรับปรุงถนนหินคลุก บ้านโนนพฤกษ์ หมู่ที่ ๘ ซอย ๑๐ งบประมาณ ๒๖๔,๐๐๐ บาท ซึ่งมีรายละเอียดโครงการ ดังนี้ - ปรับปรุงถนนหินคลุก ผิวจราจรกว้าง ๔ เมตร ยาว ๒๐๐ เมตร หนา ๐.๑๕ เมตร พื้นที่ไม่น้อยกว่า ๘๐๐ ตารางเมตร	ปรับปรุงถนนหินคลุก ผิวจราจรกว้าง ๔ เมตร ยาว ๒๐๐ เมตร หนา ๐.๑๕ เมตร พื้นที่ไม่น้อยกว่า ๘๐๐ ตารางเมตร	๒๖๔,๐๐๐	บ้านโนนพฤกษ์ หมู่ที่ ๘	กองช่าง	←											→	กันยายน ๒๕๖๗

ที่	โครงการ	รายละเอียดของกิจกรรมที่เกิดขึ้นจากโครงการ	ผลผลิตของโครงการ	งบประมาณ (บาท)	สถานที่ดำเนินการ	หน่วยงานที่รับผิดชอบหลัก	พ.ศ. ๒๕๖๖			พ.ศ. ๒๕๖๗									ดำเนินการแล้วเสร็จ
							ไตรมาสที่ ๑			ไตรมาสที่ ๒			ไตรมาสที่ ๓			ไตรมาสที่ ๔			
							ต.ค.	พ.ย.	ธ.ค.	ม.ค.	ก.พ.	มี.ค.	เม.ย.	พ.ค.	มิ.ย.	ก.ค.	ส.ค.	ก.ย.	
๑๕	โครงการก่อสร้างถนนคอนกรีตเสริมเหล็ก บ้านโนนข้าวตาก หมู่ที่ ๙ สายโนนข้าวตาก - ดอนน้อย	เพื่อจ่ายเป็นค่าใช้จ่ายในโครงการก่อสร้างถนนคอนกรีตเสริมเหล็ก บ้านโนนข้าวตาก หมู่ที่ ๙ สายโนนข้าวตาก - ดอนน้อย งบประมาณ ๒๕๙,๐๐๐ บาท ซึ่งมีรายละเอียดโครงการ ดังนี้ ก่อสร้างถนนคอนกรีตเสริมเหล็ก ผิวจราจรกว้าง ๕ เมตร ยาว ๘๕ เมตร หนา ๐.๑๕ เมตร พื้นที่ไม่น้อยกว่า ๔๕๐ ตารางเมตร	ก่อสร้างถนนคอนกรีตเสริมเหล็ก ผิวจราจรกว้าง ๕ เมตร ยาว ๘๕ เมตร หนา ๐.๑๕ เมตร พื้นที่ไม่น้อยกว่า ๔๕๐ ตารางเมตร	๒๕๙,๐๐๐	บ้านโนนข้าวตาก หมู่ที่ ๙	กองช่าง	←											→	กันยายน ๒๕๖๗

ที่	โครงการ	รายละเอียดของกิจกรรมที่เกิดขึ้นจากโครงการ	ผลผลิตของโครงการ	งบประมาณ (บาท)	สถานที่ดำเนินการ	หน่วยงานที่รับผิดชอบหลัก	พ.ศ. ๒๕๖๖			พ.ศ. ๒๕๖๗									ดำเนินการแล้วเสร็จ
							ไตรมาสที่ ๑			ไตรมาสที่ ๒			ไตรมาสที่ ๓			ไตรมาสที่ ๔			
							ต.ค.	พ.ย.	ธ.ค.	ม.ค.	ก.พ.	มี.ค.	เม.ย.	พ.ค.	มิ.ย.	ก.ค.	ส.ค.	ก.ย.	
๑๖	โครงการปรับปรุงถนนหินคลุก บ้านดอนตลุงหว้า หมู่ที่ ๑๐ สายดอนตลุงหว้า - บ้านหนุก ต.ขามสะแกแสง	เพื่อปรับปรุงถนนหินคลุก บ้านดอนตลุงหว้า หมู่ที่ ๑๐ สายดอนตลุงหว้า - บ้านหนุก ต.ขามสะแกแสง - ปรับปรุงผิวจราจรถนนหินคลุก ผิวจราจรกว้าง ๔ เมตร ยาว ๓๒๐ เมตร หนา ๐.๑๕ เมตร พื้นที่ไม่น้อยกว่า ๑,๒๘๐ ตารางเมตร	ปรับปรุงผิวจราจรถนนหินคลุก ผิวจราจรกว้าง ๔ เมตร ยาว ๓๒๐ เมตร หนา ๐.๑๕ เมตร พื้นที่ไม่น้อยกว่า ๑,๒๘๐ ตารางเมตร	๒๗๗,๐๐๐	บ้านดอนตลุงหว้า หมู่ที่ ๑๐	กองช่าง	←											→	กันยายน ๒๕๖๗

ที่	โครงการ	รายละเอียดของกิจกรรมที่เกิดขึ้นจากโครงการ	ผลผลิตของโครงการ	งบประมาณ (บาท)	สถานที่ดำเนินการ	หน่วยงานที่รับผิดชอบหลัก	พ.ศ. ๒๕๖๖			พ.ศ. ๒๕๖๗									ดำเนินการแล้วเสร็จ
							ไตรมาสที่ ๑			ไตรมาสที่ ๒			ไตรมาสที่ ๓			ไตรมาสที่ ๔			
							ต.ค.	พ.ย.	ธ.ค.	ม.ค.	ก.พ.	มี.ค.	เม.ย.	พ.ค.	มิ.ย.	ก.ค.	ส.ค.	ก.ย.	
๑๗	ค่าชดเชยสัญญาแบบปรับราคาได้ (ค่า K)	เพื่อจ่ายเป็นค่าชดเชยสัญญาแบบปรับราคาได้ (ค่า K) ในการดำเนินการก่อสร้างสิ่งสาธารณูปโภค สิ่งสาธารณูปการ ค่าก่อสร้างอาคารหรือสิ่งปลูกสร้างต่าง ๆ และค่าปรับปรุงที่ดินและสิ่งก่อสร้างเกี่ยวกับการคำนวณเงินเพิ่มและการอนุมัติจ่ายเงินเพิ่ม (ค่า K) แก่ผู้รับจ้างของหน่วยงานในฐานะคู่สัญญาจ้าง	จ่ายเป็นค่าชดเชยสัญญาแบบปรับราคาได้ (ค่า K) ในการดำเนินการก่อสร้างสิ่งสาธารณูปโภค สิ่งสาธารณูปการ ค่าก่อสร้างอาคารหรือสิ่งปลูกสร้างต่าง ๆ และค่าปรับปรุงที่ดินและสิ่งก่อสร้างเกี่ยวกับการคำนวณเงินเพิ่มและการอนุมัติจ่ายเงินเพิ่ม (ค่า K) แก่ผู้รับจ้างของหน่วยงานในฐานะคู่สัญญา	๑๐๘,๘๐๐	อบต.เมืองนาท	กองช่าง	←											→	กันยายน ๒๕๖๗
รวม				**๒,๘๖๒,๘๐๐**		**๑**	-	-	-	-	-	-	-	-	-	-	-	-	

๓. ยุทธศาสตร์การพัฒนาด้านสังคม

๓.๑ กลยุทธ์ส่งเสริมและสนับสนุนการพัฒนาด้านสวัสดิการทางสังคม

(๑) แผนงานสังคมสงเคราะห์

ที่	โครงการ	รายละเอียดของกิจกรรมที่เกิดขึ้นจากโครงการ	ผลผลิตของโครงการ	งบประมาณ (บาท)	สถานที่ดำเนินการ	หน่วยงานที่รับผิดชอบหลัก	พ.ศ. ๒๕๖๖			พ.ศ. ๒๕๖๗									ดำเนินการแล้วเสร็จ
							ไตรมาสที่ ๑			ไตรมาสที่ ๒			ไตรมาสที่ ๓			ไตรมาสที่ ๔			
							ต.ค.	พ.ย.	ธ.ค.	ม.ค.	ก.พ.	มี.ค.	เม.ย.	พ.ค.	มิ.ย.	ก.ค.	ส.ค.	ก.ย.	
๑.	โครงการพัฒนาคุณภาพชีวิตผู้สูงอายุภายในตำบลเมืองนาท	เพื่อจ่ายเป็นค่าจัดทำโครงการพัฒนาคุณภาพชีวิตผู้สูงอายุภายในตำบลเมืองนาท	อบรมให้ความรู้แก่ผู้สูงอายุ	๓๐,๐๐๐	ตำบลเมืองนาท	สำนักปลัด อบต.							↔	↔					เมษายน ๒๕๖๗
๒	โครงการส่งเสริมและพัฒนาสตรีตำบลเมืองนาท	เพื่อจ่ายเป็นค่าจัดทำโครงการส่งเสริมและพัฒนาสตรีตำบลเมืองนาท	อบรมให้ความรู้เกี่ยวกับการส่งเสริมและพัฒนาบทบาทสตรี	๒๐,๐๐๐	ตำบลเมืองนาท	สำนักปลัด อบต.								↔	↔				พฤษภาคม ๒๕๖๗
๓.	โครงการช่วยเหลือประชาชนตามอำนาจหน้าที่ขององค์กรปกครองส่วนท้องถิ่น ด้านส่งเสริมและพัฒนาคุณภาพชีวิต	เพื่อดำเนินการตามโครงการช่วยเหลือประชาชนตามอำนาจหน้าที่ขององค์กรปกครองส่วนท้องถิ่น ด้านส่งเสริมและพัฒนาคุณภาพชีวิต	ช่วยเหลือประชาชนที่ได้รับความเดือดร้อน	๕๐,๐๐๐	ตำบลเมืองนาท	สำนักปลัด อบต.	←	—	—	—	—	—	—	—	—	—	—	→	ทุกเดือน หรือ ๑๒ เดือน
๔.	โครงการช่วยเหลือประชาชนตามอำนาจหน้าที่ขององค์กรปกครองส่วนท้องถิ่น กรณีช่วยเหลือเกษตรกรผู้มีรายได้น้อย	เพื่อดำเนินการตามโครงการช่วยเหลือประชาชนตามอำนาจหน้าที่ขององค์กรปกครองส่วนท้องถิ่น กรณีช่วยเหลือเกษตรกรผู้มีรายได้น้อย	ช่วยเหลือประชาชนที่ได้รับความเดือดร้อน	๕๐,๐๐๐	ตำบลเมืองนาท	สำนักปลัด อบต.	←	—	—	—	—	—	—	—	—	—	—	→	ทุกเดือน หรือ ๑๒ เดือน

ที่	โครงการ	รายละเอียดของกิจกรรมที่เกิดขึ้นจากโครงการ	ผลผลิตของโครงการ	งบประมาณ (บาท)	สถานที่ดำเนินการ	หน่วยงานที่รับผิดชอบหลัก	พ.ศ. ๒๕๖๖			พ.ศ. ๒๕๖๗									ดำเนินการแล้วเสร็จ
							ไตรมาสที่ ๑			ไตรมาสที่ ๒			ไตรมาสที่ ๓			ไตรมาสที่ ๔			
							ต.ค.	พ.ย.	ธ.ค.	ม.ค.	ก.พ.	มี.ค.	เม.ย.	พ.ค.	มิ.ย.	ก.ค.	ส.ค.	ก.ย.	
๕.	โครงการช่วยเหลือประชาชนตามอำนาจหน้าที่ขององค์กรปกครองส่วนท้องถิ่น กรณีเยียวยาหรือฟื้นฟูหลังเกิดสาธารณภัย	เพื่อดำเนินการตามโครงการช่วยเหลือประชาชนตามอำนาจหน้าที่ขององค์กรปกครองส่วนท้องถิ่น กรณีเยียวยาหรือฟื้นฟูหลังเกิดสาธารณภัย	ช่วยเหลือประชาชนที่ได้รับความเดือดร้อน	๕๐,๐๐๐	ตำบลเมืองนาท	สำนักปลัด อบต.	←											→	ทุกเดือนหรือ ๑๒ เดือน
รวม				**๒๐๐,๐๐๐**	-	**๑**	**-**	**-**	**-**	**-**	**-**	**-**	**-**	**-**	**-**	**-**	**-**	-	

๓. ยุทธศาสตร์การพัฒนาด้านสังคม

๓.๒ กลยุทธ์ ส่งเสริมและสนับสนุนเพิ่มประสิทธิภาพในการรักษาความสงบเรียบร้อยและความปลอดภัยในชีวิตและทรัพย์สินของประชาชน

(๒) แผนงานรักษาความสงบภายใน

ที่	โครงการ	รายละเอียดของกิจกรรมที่เกิดขึ้นจากโครงการ	ผลผลิตของโครงการ	งบประมาณ (บาท)	สถานที่ดำเนินการ	หน่วยงานที่รับผิดชอบหลัก	พ.ศ. ๒๕๖๖			พ.ศ. ๒๕๖๗									ดำเนินการแล้วเสร็จ
							ไตรมาสที่ ๑			ไตรมาสที่ ๒			ไตรมาสที่ ๓			ไตรมาสที่ ๔			
							ต.ค.	พ.ย.	ธ.ค.	ม.ค.	ก.พ.	มี.ค.	เม.ย.	พ.ค.	มิ.ย.	ก.ค.	ส.ค.	ก.ย.	
๑.	โครงการฝึกทบทวนอาสาสมัครป้องกันภัยฝ่ายพลเรือน (อปพร.)	เป็นค่าใช้จ่ายในการจัดฝึกอบรมอาสาสมัครป้องกันภัยผ่ายพลเรือนประจำปี ๒๕๖๗	ฝึกอบรมความรู้ให้แก่อปพร.	๘๐,๐๐๐	ตำบลเมืองนาท	สำนักปลัด อบต.									↔				กรกฎาคม ๒๕๖๗
รวม				**๘๐,๐๐๐**	-	๑	**-**	**-**	**-**	**-**	**-**	**-**	**-**	**-**	**-**	**-**	**-**	**-**	

๓. ยุทธศาสตร์การพัฒนาด้านสังคม

๓.๓ กลยุทธ์ ส่งเสริมและสนับสนุนการพัฒนางานด้านสาธารณสุขเพื่อป้องกันและแก้ไขปัญหายาเสพติด

(๓) แผนงานสาธารณสุข

ที่	โครงการ	รายละเอียดของกิจกรรมที่เกิดขึ้นจากโครงการ	ผลผลิตของโครงการ	งบประมาณ (บาท)	สถานที่ดำเนินการ	หน่วยงานที่รับผิดชอบหลัก	พ.ศ. ๒๕๖๖			พ.ศ. ๒๕๖๗									ดำเนินการแล้วเสร็จ
							ไตรมาสที่ ๑			ไตรมาสที่ ๒			ไตรมาสที่ ๓			ไตรมาสที่ ๔			
							ต.ค.	พ.ย.	ธ.ค.	ม.ค.	ก.พ.	มี.ค.	เม.ย.	พ.ค.	มิ.ย.	ก.ค.	ส.ค.	ก.ย.	
๑.	โครงการป้องกันและแก้ไขปัญหายาเสพติด	เพื่อเป็นค่าใช้จ่ายในการจัดทำโครงการป้องกันและแก้ไขปัญหายาเสพติด	ป้องกันและแก้ไขปัญหายาเสพติด	๒๐,๐๐๐	ตำบลเมืองนาท	สำนักปลัด อบต.							↔	↔					พฤษภาคม ๒๕๖๗
๒.	โครงการฝึกอบรมอาชีพบำบัดรักษาฟื้นฟู ผู้เสพ ผู้ติดยาเสพติดในตำบลเมืองนาท	เพื่อจัดฝึกอบรมอาชีพให้กับผู้ติดยาเสพติด	จัดฝึกอบรมอาชีพให้แก่ผู้ติดยาเสพติดให้มีอาชีพในการดำรงชีพ	๑๐,๐๐๐	ตำบลเมืองนาท	สำนักปลัด อบต.								↔	↔				มิถุนายน ๒๕๖๗
รวม				**๓๐,๐๐๐**	-	๑	-	-	-	-	-	-	-	-	-	-	-	-	

๓. ยุทธศาสตร์การพัฒนาด้านสังคม

๓.๓ กลยุทธ์ ส่งเสริมและสนับสนุนการพัฒนางานกีฬาเพื่อป้องกันและแก้ไขปัญหายาเสพติด

(๓) แผนงานศาสนา วัฒนธรรมและนันทนาการ

ที่	โครงการ	รายละเอียดของกิจกรรมที่เกิดขึ้นจากโครงการ	ผลผลิตของโครงการ	งบประมาณ (บาท)	สถานที่ดำเนินการ	หน่วยงานที่รับผิดชอบหลัก	พ.ศ. ๒๕๖๖			พ.ศ. ๒๕๖๗									ดำเนินการแล้วเสร็จ
							ไตรมาสที่ ๑			ไตรมาสที่ ๒			ไตรมาสที่ ๓			ไตรมาสที่ ๔			
							ต.ค.	พ.ย.	ธ.ค.	ม.ค.	ก.พ.	มี.ค.	เม.ย.	พ.ค.	มิ.ย.	ก.ค.	ส.ค.	ก.ย.	
๑.	โครงการจัดแข่งขันกีฬาต้านยาเสพติด	เพื่อเป็นค่าใช้จ่ายในการจัดทำโครงการจัดแข่งขันกีฬาต้านยาเสพติด “อบต. เมืองนาท คัพ ต้านยาเสพติด”	ประชาชนที่เข้าร่วมกิจกรรมห่างไกลยาเสพติด	๓๐๐,๐๐๐	ตำบลเมืองนาท	กองการศึกษาฯ				↔	↔	↔	↔						เมษายน ๒๕๖๗
รวม				**๓๐๐,๐๐๐**	-	๑	-	-	-	-	-	-	-	-	-	-	-	-	

๓. ยุทธศาสตร์การพัฒนาด้านสังคม

๓.๔ กลยุทธ์ ส่งเสริมและสนับสนุนการดำเนินงานด้านสังคมสงเคราะห์และสร้างสวัสดิการทางสังคม การป้องกันและบรรเทาสาธารณภัย

(๔) งบกลาง

ที่	โครงการ	รายละเอียดของกิจกรรมที่เกิดขึ้นจากโครงการ	ผลผลิตของโครงการ	งบประมาณ (บาท)	สถานที่ดำเนินการ	หน่วยงานที่รับผิดชอบหลัก	พ.ศ. ๒๕๖๖			พ.ศ. ๒๕๖๗									ดำเนินการแล้วเสร็จ
							ไตรมาสที่ ๑			ไตรมาสที่ ๒			ไตรมาสที่ ๓			ไตรมาสที่ ๔			
							ต.ค.	พ.ย.	ธ.ค.	ม.ค.	ก.พ.	มี.ค.	เม.ย.	พ.ค.	มิ.ย.	ก.ค.	ส.ค.	ก.ย.	
๑.	โครงการป้องกันและบรรเทาสาธารณภัยและประชาชนที่ได้รับความเดือนร้อนจาก สาธารณภัยต่าง ๆ	เพื่อป้องกันและบรรเทาสาธารณภัยและความเดือนร้อนของประชาชนที่ไม่สามารถคาดการณ์ได้ล่วงหน้า	ช่วยเหลือประชาชนที่ได้รับความเดือดร้อนจากสาธารณภัยต่างๆ	๓๐๐,๐๐๐	ตำบลเมืองนาท	สำนักปลัด อบต.	←	—	—	—	—	—	—	—	—	—	—	→	ทุกเดือนหรือ ๑๒ เดือน
๒.	โครงการสงเคราะห์คนพิการและผู้ด้อยโอกาส หมู่ ๑-หมู่ ๑๐	เพื่อสงเคราะห์เบี้ยยังชีพคนพิการ	จ่ายเงินสงเคราะห์เบี้ยยังชีพคนพิการและผู้ด้อยโอกาส หมู่ ๑ - หมู่ ๑๐	๓,๑๗๐,๔๐๐	ตำบลเมืองนาท	สำนักปลัด อบต.	←	—	—	—	—	—	—	—	—	—	—	→	ทุกเดือนหรือ ๑๒ เดือน
๓.	โครงการสงเคราะห์เบี้ยยังชีพผู้สูงอายุ หมู่ ๑ – หมู่ ๑๐	เพื่อสงเคราะห์เบี้ยยังชีพผู้สูงอายุ	จ่ายเงินสงเคราะห์เบี้ยยังชีพผู้สูงอายุ	๘,๕๙๒,๐๐๐	ตำบลเมืองนาท	สำนักปลัด อบต.	←	—	—	—	—	—	—	—	—	—	—	→	ทุกเดือนหรือ ๑๒ เดือน
๔.	โครงการจ่ายเงินสงเคราะห์เบี้ยยังชีพผู้ป่วยเอดส์	สงเคราะห์เบี้ยยังชีพผู้ป่วยเอดส์	จ่ายเงินสงเคราะห์เบี้ยยังชีพผู้ป่วยเอดส์	๖๐,๐๐๐	ตำบลเมืองนาท	สำนักปลัด อบต.	←	—	—	—	—	—	—	—	—	—	—	→	ทุกเดือนหรือ ๑๒ เดือน
รวม				**๑๒,๑๒๒,๔๐๐**	-	๑	-	-	-	-	-	-	-	-	-	-	-	-	

๔. ยุทธศาสตร์การพัฒนาด้านการศึกษา

๔.๑ กลยุทธ์ส่งเสริมและสนับสนุนการพัฒนางานด้านการศึกษา

(๑) แผนงานการศึกษา

ที่	โครงการ	รายละเอียดของกิจกรรมที่เกิดขึ้นจากโครงการ	ผลผลิตของโครงการ	งบประมาณ (บาท)	สถานที่ดำเนินการ	หน่วยงานที่รับผิดชอบหลัก	พ.ศ. ๒๕๖๖			พ.ศ. ๒๕๖๗									ดำเนินการแล้วเสร็จ
							ไตรมาสที่ ๑			ไตรมาสที่ ๒			ไตรมาสที่ ๓			ไตรมาสที่ ๔			
							ต.ค.	พ.ย.	ธ.ค.	ม.ค.	ก.พ.	มี.ค.	เม.ย.	พ.ค.	มิ.ย.	ก.ค.	ส.ค.	ก.ย.	
๑.	โครงการสนับสนุนค่าใช้จ่ายการบริหารสถานศึกษาเงินอุดหนุนสำหรับสนับสนุนค่าจัดการเรียนการสอน ของศูนย์พัฒนาเด็กเล็กองค์การบริหารส่วนตำบลเมืองนาท(รายหัว)	เพื่อจ่ายเป็นค่าใช้จ่ายโครงการสนับสนุนค่าใช้จ่ายการบริหารสถานศึกษา ค่าจัดการเรียนการสอน (รายหัว)สำหรับเด็กปฐมวัย (อายุ ๒-๕ ปี) ของศูนย์พัฒนาเด็กเล็กองค์การบริหารส่วนตำบลเมืองนาท จำนวน ๓๐ คน ๆ ละ ๑,๘๓๖ บาท	จ่ายเป็นค่าใช้จ่ายในการจัดการศึกษา ๑. ค่าการเรียการสอน ๒. ค่าหนังสือเรียน ๓. ค่าอุปกรณ์การเรียน ๔. ค่าเครื่องแบบนักเรียน ๕. ค่ากิจกรรมพัฒนาผู้เรียน	๕๕,๐๘๐	ศูนย์พัฒนาเด็กเล็กตำบลเมืองนาท	กองการศึกษาฯ								↔	↔				พฤษภาคม ๒๕๖๗
๒.	โครงการสนับสนุนค่าใช้จ่ายการบริหารสถานศึกษาเงินอุดหนุนสำหรับสนับสนุนอาหารกลางวันสำหรับศูนย์พัฒนาเด็กเล็กตำบลเมืองนาท	เพื่อจ่ายเป็นค่าอาหารกลางวันสำหรับศูนย์พัฒนาเด็กเล็ก จำนวน ๓๐ คนๆ ละ ๓๖ บาท จำนวน ๒๔๕ วัน	จ่ายเป็นค่าอาหารกลางวันสำหรับนักเรียน จำนวน ๒๐๐ วัน	๒๖๔,๖๐๐	ศูนย์พัฒนาเด็กเล็กตำบลเมืองนาท	กองการศึกษาฯ	↔	↔	↔	↔	↔	↔	↔	↔	↔	↔	↔	↔	ทุกเดือนหรือ ๑๒ เดือน

ที่	โครงการ	รายละเอียดของกิจกรรมที่เกิดขึ้นจากโครงการ	ผลผลิตของโครงการ	งบประมาณ (บาท)	สถานที่ดำเนินการ	หน่วยงานที่รับผิดชอบหลัก	พ.ศ. ๒๕๖๖			พ.ศ. ๒๕๖๗									ดำเนินการแล้วเสร็จ
							ไตรมาสที่ ๑			ไตรมาสที่ ๒			ไตรมาสที่ ๓			ไตรมาสที่ ๔			
							ต.ค.	พ.ย.	ธ.ค.	ม.ค.	ก.พ.	มี.ค.	เม.ย.	พ.ค.	มิ.ย.	ก.ค.	ส.ค.	ก.ย.	
๓.	โครงการสนับสนุนค่าใช้จ่ายการบริหารสถานศึกษาเงินอุดหนุนสำหรับสนับสนุนค่าใช้จ่ายในการจัดการศึกษาสำหรับศูนย์พัฒนาเด็กเล็กองค์การบริหารส่วนตำบลเมืองนาท	เพื่อจ่ายเป็นค่าใช้จ่ายในการจัดการศึกษาสำหรับศูนย์พัฒนาเด็กเล็กองค์การบริหารส่วนตำบลเมืองนาทสำหรับเด็กปฐมวัย (อายุ ๓-๕ ปี) โดยเป็นค่าหนังสือเรียน ค่าอุปกรณ์การเรียน ค่าเครื่องแบบนักเรียน ค่ากิจกรรมพัฒนาผู้เรียน	จ่ายการบริหารสถานศึกษาเงินอุดหนุนสำหรับสนับสนุนค่าใช้จ่ายในการจัดการศึกษาสำหรับศูนย์พัฒนาเด็กเล็กองค์การบริหารส่วนตำบลเมืองนาท	๓๒,๓๗๐	ศูนย์พัฒนาเด็กเล็กตำบลเมืองนาท	กองการศึกษาฯ							↔						พฤษภาคม ๒๕๖๗
๔.	โครงการศึกษาเรียนรู้นอกสถานที่ของศูนย์พัฒนาเด็กเล็กองค์การบริหารส่วนตำบลเมืองนาท	เพื่อจ่ายเป็นค่าใช้จ่ายในโครงการศึกษาเรียนรู้นอกสถานที่ของศูนย์พัฒนาเด็กเล็กองค์การบริหารส่วนตำบลเมืองนาท	จัดทัศนศึกษาเรียนรู้นอกสถานที่ของศูนย์พัฒนาเด็กเล็กองค์การบริหารส่วนตำบลเมืองนาท	๒๐,๐๐๐	ศูนย์พัฒนาเด็กเล็กตำบลเมืองนาท	กองการศึกษาฯ			↔	↔									มกราคม ๒๕๖๗

ที่	โครงการ	รายละเอียดของกิจกรรมที่เกิดขึ้นจากโครงการ	ผลผลิตของโครงการ	งบประมาณ (บาท)	สถานที่ดำเนินการ	หน่วยงานที่รับผิดชอบหลัก	พ.ศ. ๒๕๖๖			พ.ศ. ๒๕๖๗									ดำเนินการแล้วเสร็จ
							ไตรมาสที่ ๑			ไตรมาสที่ ๒			ไตรมาสที่ ๓			ไตรมาสที่ ๔			
							ต.ค.	พ.ย.	ธ.ค.	ม.ค.	ก.พ.	มี.ค.	เม.ย.	พ.ค.	มิ.ย.	ก.ค.	ส.ค.	ก.ย.	
๕.	อุดหนุนอาหารกลางวันให้แก่เด็กนักเรียนโรงเรียนบ้านเหนือทัพรั้ง ตามโครงการสนับสนุนอาหารกลางวันให้แก่เด็กนักเรียน	เพื่อจ่ายเป็นค่าอุดหนุนโรงเรียนบ้านเหนือทัพรั้ง ตามโครงการสนับสนุนอาหารกลางวันให้แก่ เด็กเล็ก เด็กอนุบาล และเด็กชั้นประถมศึกษาปีที่ ๑ – ชั้นประถมศึกษาปีที่ ๖ จำนวน ๑๓๘ คน อัตราคนละ ๒๒ บาท/วัน จำนวน ๒๐๐ วัน	จ่ายเป็นค่าอุดหนุนโรงเรียนบ้านเหนือทัพรั้ง ตามโครงการสนับสนุนอาหารกลางวันให้แก่ เด็กเล็ก เด็กอนุบาล และเด็กชั้น ป. ๑ – ชั้น ป. ๖ จำนวน ๑๓๘ คน อัตราคนละ ๒๒ บาท/วัน จำนวน ๒๐๐ วัน	๖๐๗,๒๐๐	โรงเรียนบ้านเหนือทัพรั้ง	กองการศึกษาฯ	←											→	ทุกเดือน หรือ ๑๒ เดือน
๖.	อุดหนุนอาหารกลางวันให้แก่เด็กนักเรียนโรงเรียนบ้านเสมา ตามโครงการสนับสนุนอาหารกลางวันให้แก่เด็กนักเรียน	เพื่อจ่ายเป็นค่าอุดหนุนโรงเรียนบ้านเสมา ตามโครงการสนับสนุนอาหารกลางวันให้แก่ เด็กเล็ก เด็กอนุบาล และเด็กชั้นประถมศึกษาปีที่ ๑ – ชั้นประถมศึกษาปีที่ ๖ จำนวน ๙๔ คนอัตราคนละ ๒๗ บาท/วัน จำนวน ๒๐๐ วัน	เพื่อจ่ายเป็นค่าอุดหนุนโรงเรียนบ้านเสมา ตามโครงการสนับสนุนอาหารกลางวันให้แก่ เด็กเล็ก เด็กอนุบาล และเด็กชั้น ป. ๑ – ชั้น ป. ๖ จำนวน ๙๔ คน อัตราคนละ ๒๗ บาท/วัน จำนวน ๒๐๐ วัน	๕๐๗,๖๐๐	โรงเรียนบ้านเสมา	กองการศึกษาฯ	←											→	ทุกเดือน หรือ ๑๒ เดือน

ที่	โครงการ	รายละเอียดของกิจกรรมที่เกิดขึ้นจากโครงการ	ผลผลิตของโครงการ	งบประมาณ (บาท)	สถานที่ดำเนินการ	หน่วยงานที่รับผิดชอบหลัก	พ.ศ. ๒๕๖๖			พ.ศ. ๒๕๖๗									ดำเนินการแล้วเสร็จ
							ไตรมาสที่ ๑			ไตรมาสที่ ๒			ไตรมาสที่ ๓			ไตรมาสที่ ๔			
							ต.ค.	พ.ย.	ธ.ค.	ม.ค.	ก.พ.	มี.ค.	เม.ย.	พ.ค.	มิ.ย.	ก.ค.	ส.ค.	ก.ย.	
๗.	อุดหนุนอาหารกลางวันให้แก่เด็กนักเรียนโรงเรียนบ้านห้วยโนนพฤกษ์ ตามโครงการสนับสนุนอาหารกลางวันให้แก่เด็กนักเรียน	เพื่อจ่ายเป็นค่าอุดหนุนโรงเรียนบ้านห้วยโนนพฤกษ์ ตามโครงการสนับสนุนอาหารกลางวันให้แก่ เด็กเล็ก เด็กอนุบาล และเด็กชั้นประถมศึกษาปีที่ ๑ – ชั้นประถมศึกษาปีที่ ๖ จำนวน ๖๓ คน อัตราคนละ ๒๗ บาท/วัน จำนวน ๒๐๐ วัน	เพื่อจ่ายเป็นค่าอุดหนุนโรงเรียนบ้านห้วยโนนพฤกษ์ ตามโครงการสนับสนุนอาหารกลางวันให้แก่ เด็กเล็ก เด็กอนุบาล และเด็กชั้น ป ๑ – ชั้น ป. ๖ จำนวน ๖๓ คน อัตราคนละ ๒๗ บาท/วัน จำนวน ๒๐๐ วัน	๓๔๐,๒๐๐	โรงเรียนบ้านห้วยโนนพฤกษ์	กองการศึกษาฯ	←											→	ทุกเดือนหรือ ๑๒ เดือน
๘	จัดซื้ออาหารเสริม (นม) ให้แก่เด็กเล็ก เด็กอนุบาลและเด็กชั้นประถมศึกษาปีที่ ๑ – ชั้นประถมศึกษาปีที่ ๖	เพื่อจัดซื้ออาหารเสริม (นม) ให้แก่เด็กเล็ก เด็กอนุบาลและเด็กชั้นประถมศึกษาปีที่ ๑ – ชั้นประถมศึกษาปีที่ ๖ โรงเรียนในเขต อบต.เมืองนาท จำนวน ๓๑๕ คนๆละ ๗.๕๑บาท จำนวน ๒๖๐ วัน	เพื่อจัดซื้ออาหารเสริม (นม) ให้แก่เด็กเล็ก เด็กอนุบาลและเด็กชั้น ป. ๑ – ชั้น ป.๖ โรงเรียนในเขต อบต.เมืองนาท จำนวน ๓๑๕ คนๆละ ๗.๕๑บาท จำนวน ๒๖๐ วัน	๖๑๓,๐๐๐	โรงเรียนบ้านเหนือทัพรั้ง โรงเรียนบ้านเสมา โรงเรียนบ้านห้วยโนนพฤกษ์ ศูนย์พัฒนาเด็กเล็ก อบต.เมืองนาท	กองการศึกษาฯ	←											→	ทุกเดือนหรือ ๑๒ เดือน
รวม				**๒,๔๔๐,๔๕๐**	-	๑	-	-	-	-	-	-	-	-	-	-	-	-	

๕. ยุทธศาสตร์การพัฒนาด้านการบริหารจัดการทรัพยากรธรรมชาติและสิ่งแวดล้อม

๕.๑ กลยุทธ์ ส่งเสริมและรักษาทรัพยากรธรรมชาติและสิ่งแวดล้อม

(๑) แผนงานบริหารงานทั่วไป

ที่	โครงการ	รายละเอียดของกิจกรรมที่เกิดขึ้นจากโครงการ	ผลผลิตของโครงการ	งบประมาณ (บาท)	สถานที่ดำเนินการ	หน่วยงานที่รับผิดชอบหลัก	พ.ศ. ๒๕๖๖			พ.ศ. ๒๕๖๗									ดำเนินการแล้วเสร็จ
							ไตรมาสที่ ๑			ไตรมาสที่ ๒			ไตรมาสที่ ๓			ไตรมาสที่ ๔			
							ต.ค.	พ.ย.	ธ.ค.	ม.ค.	ก.พ.	มี.ค.	เม.ย.	พ.ค.	มิ.ย.	ก.ค.	ส.ค.	ก.ย.	
๑.	โครงการปรับปรุงภูมิทัศน์ในเขตพื้นที่ตำบลเมืองนาท	เพื่อจ่ายเป็นค่าใช้ในการปรับปรุงภูมิทัศน์ในเขตพื้นที่ตำบลเมืองนาท	เพื่อจ่ายเป็นค่าใช้ในการปรับปรุงภูมิทัศน์ในเขตพื้นที่ตำบลเมืองนาท	๕๐,๐๐๐	ตำบลเมืองนาท	สำนักปลัด อบต.									↔				กรกฎาคม ๒๕๖๗
รวม				**๕๐,๐๐๐**	-	**๑**	-	-	-	-	-	-	-	-	-	-	-	-	

๕. ยุทธศาสตร์การพัฒนาด้านการบริหารจัดการทรัพยากรธรรมชาติและสิ่งแวดล้อม

๕.๑ กลยุทธ์ ส่งเสริมและรักษาทรัพยากรธรรมชาติและสิ่งแวดล้อม

(๒) แผนงานการศึกษา

ที่	โครงการ	รายละเอียดของกิจกรรมที่เกิดขึ้นจากโครงการ	ผลผลิตของโครงการ	งบประมาณ (บาท)	สถานที่ดำเนินการ	หน่วยงานที่รับผิดชอบหลัก	พ.ศ. ๒๕๖๖			พ.ศ. ๒๕๖๗									ดำเนินการแล้วเสร็จ
							ไตรมาสที่ ๑			ไตรมาสที่ ๒			ไตรมาสที่ ๓			ไตรมาสที่ ๔			
							ต.ค.	พ.ย.	ธ.ค.	ม.ค.	ก.พ.	มี.ค.	เม.ย.	พ.ค.	มิ.ย.	ก.ค.	ส.ค.	ก.ย.	
๑.	ค่าใช้จ่ายโครงการปรับปรุงภูมิทัศน์ศูนย์พัฒนาเด็กเล็ก อบต.เมืองนาท	เพื่อจ่ายเป็นค่าปรับปรุงภูมิทัศน์ศูนย์พัฒนาเด็กเล็ก อบต.เมืองนาท	เพื่อจ่ายเป็นค่าปรับปรุงภูมิทัศน์ศูนย์พัฒนาเด็กเล็ก อบต. เมืองนาท	๑๕,๐๐๐	ศพด.อบต. เมืองนาท	กองการศึกษาฯ									↔	↔	↔		สิงหาคม ๒๕๖๗
รวม				๑๕,๐๐๐	-	๑	-	-	-	-	-	-	-	-	-	-	-	-	

๕. ยุทธศาสตร์การพัฒนาด้านการบริหารจัดการทรัพยากรธรรมชาติและสิ่งแวดล้อม

๕.๒ กลยุทธ์ พัฒนาแหล่งน้ำและแก้ไขปัญหาน้ำเน่าเสียในคูคลอง

(๓) แผนงานเคหะและชุมชน

ที่	โครงการ	รายละเอียดของกิจกรรมที่เกิดขึ้นจากโครงการ	ผลผลิตของโครงการ	งบประมาณ (บาท)	สถานที่ดำเนินการ	หน่วยงานที่รับผิดชอบหลัก	พ.ศ. ๒๕๖๖			พ.ศ. ๒๕๖๗									ดำเนินการแล้วเสร็จ
							ไตรมาสที่ ๑			ไตรมาสที่ ๒			ไตรมาสที่ ๓			ไตรมาสที่ ๔			
							ต.ค.	พ.ย.	ธ.ค.	ม.ค.	ก.พ.	มี.ค.	เม.ย.	พ.ค.	มิ.ย.	ก.ค.	ส.ค.	ก.ย.	
๑.	โครงการตรวจสอบคุณภาพน้ำของแหล่งน้ำภายในตำบลเมืองนาท	เพื่อจ่ายเป็นค่าใช้จ่ายในการตรวจสภาพน้ำสำหรับอุปโภค บริโภคและแหล่งน้ำภายในตำบลเมืองนาท	ค่าใช้จ่ายในการตรวจสภาพน้ำสำหรับอุปโภค บริโภคและแหล่งน้ำภายในตำบลเมืองนาท	๑๐,๐๐๐	ภายในตำบลเมืองนาท	กองช่าง							↔	↔	↔				มิถุนายน ๒๕๖๗
รวม				๑๐,๐๐๐	-	๑	-	-	-	-	-	-	-	-	-	-	-	-	

๕. ยุทธศาสตร์การพัฒนาด้านการบริหารจัดการทรัพยากรธรรมชาติและสิ่งแวดล้อม

๕.๓ กลยุทธ์ ส่งเสริมการสร้างจิตสำนึกในการรักษาทรัพยากรธรรมชาติและสิ่งแวดล้อม

(๔) แผนงานการเกษตร

ที่	โครงการ	รายละเอียดของกิจกรรมที่เกิดขึ้นจากโครงการ	ผลผลิตของโครงการ	งบประมาณ (บาท)	สถานที่ดำเนินการ	หน่วยงานที่รับผิดชอบหลัก	พ.ศ. ๒๕๖๖			พ.ศ. ๒๕๖๗									ดำเนินการแล้วเสร็จ
							ไตรมาสที่ ๑			ไตรมาสที่ ๒			ไตรมาสที่ ๓			ไตรมาสที่ ๔			
							ต.ค.	พ.ย.	ธ.ค.	ม.ค.	ก.พ.	มี.ค.	เม.ย.	พ.ค.	มิ.ย.	ก.ค.	ส.ค.	ก.ย.	
๑.	โครงการปลูกต้นไม้เฉลิมเพระเกียรติเนื่องในวันสำคัญ	เพื่อจ่ายเป็นค่าใช้จ่ายในการปลูกต้นไม้เฉลิมเพระเกียรติเนื่องในวันสำคัญต่าง ๆ ส่งเสริมสนับสนุนโครงการส่งเสริมการปลูกต้นไม้ตามพระราชดำริ โดยการปลูกต้นไม้ ปรับปรุงสวนสาธารณะ เพื่อแก้ไขปัญหาภาวะโลกร้อน และเพื่อร่วมถวายเป็นราชสักการะในวโรกาสต่าง ๆ	จัดกิจกรรมปลูกต้นไม้เฉลิมเพระเกียรติเนื่องในวันสำคัญต่าง ๆ ส่งเสริมสนับสนุนโครงการส่งเสริมการปลูกต้นไม้ตามพระราชดำริ โดยการปลูกต้นไม้ ปรับปรุงสวนสาธารณะ เพื่อแก้ไขปัญหาภาวะโลกร้อน และเพื่อร่วมถวายเป็นราชสักการะในวโรกาสต่าง ๆ	๑๐,๐๐๐	ตำบลเมืองนาท	สำนักปลัด อบต.									↔				ตามมติคณะรัฐมนตรีหรือรัฐบาลกำหนด
รวม				๑๐,๐๐๐	-	๑	-	-	-	-	-	-	-	-	-	-	-	-	

๕. ยุทธศาสตร์การพัฒนาด้านการบริหารจัดการทรัพยากรธรรมชาติและสิ่งแวดล้อม

๕.๔ กลยุทธ์ส่งเสริมการสร้างจิตสำนึกในการกำจัดขยะมูลฝอยภายในตำบล

(๕) แผนงานสร้างความเข็มแข็งของชุมชน

ที่	โครงการ	รายละเอียดของกิจกรรมที่เกิดขึ้นจากโครงการ	ผลผลิตของโครงการ	งบประมาณ (บาท)	สถานที่ดำเนินการ	หน่วยงานที่รับผิดชอบหลัก	พ.ศ. ๒๕๖๖			พ.ศ. ๒๕๖๗									ดำเนินการแล้วเสร็จ
							ไตรมาสที่ ๑			ไตรมาสที่ ๒			ไตรมาสที่ ๓			ไตรมาสที่ ๔			
							ต.ค.	พ.ย.	ธ.ค.	ม.ค.	ก.พ.	มี.ค.	เม.ย.	พ.ค.	มิ.ย.	ก.ค.	ส.ค.	ก.ย.	
๑.	โครงการลดคัดแยกขยะใช้ประโยชน์จากขยะ (๓RS)	เป็นค่าใช้จ่ายในการจัดทำโครงการลดคัดแยกขยะใช้ประโยชน์จากขยะ (๓RS)	จัดอบรมให้ความรู้ในการคัดแยกขยะในชุมชน	๑๐,๐๐๐	ตำบลเมืองนาท	สำนักปลัด อบต.				↔	↔								กุมภาพันธ์ ๒๕๖๗
รวม				๑๐,๐๐๐	-	๑	-	-	-	-	-	-	-	-	-	-	-	-	

๖. ยุทธศาสตร์การพัฒนาด้านการท่องเที่ยว ศาสนา วัฒนธรรมประเพณีท้องถิ่นและนันทนาการ

๖.๑ กลยุทธ์ส่งเสริม ปลูกฝังให้ประชาชนแสดงความจงรักภักดีเทิดทูนสถาบันพระมหากษัตริย์

(๑) แผนงานบริหารงานทั่วไป

ที่	โครงการ	รายละเอียดของกิจกรรมที่เกิดขึ้นจากโครงการ	ผลผลิตของโครงการ	งบประมาณ (บาท)	สถานที่ดำเนินการ	หน่วยงานที่รับผิดชอบหลัก	พ.ศ. ๒๕๖๖			พ.ศ. ๒๕๖๗									ดำเนินการแล้วเสร็จ
							ไตรมาสที่ ๑			ไตรมาสที่ ๒			ไตรมาสที่ ๓			ไตรมาสที่ ๔			
							ต.ค.	พ.ย.	ธ.ค.	ม.ค.	ก.พ.	มี.ค.	เม.ย.	พ.ค.	มิ.ย.	ก.ค.	ส.ค.	ก.ย.	
๑.	โครงการจัดงานต่าง ๆ ซึ่งเป็นวันสำคัญของทางราชการและการจัดงานรัฐพิธี	เป็นค่าใช้จ่ายในการจัดกิจกรรมวันสำคัญทางราชการและการจัดงานรัฐพิธี ขององค์การบริหารส่วนตำบลเมืองนาทเพื่อจ่ายเป็นค่าจัดซื้อวัสดุ ค่าพวงมาลา ค่าพวงหรีด และอื่น ๆ	จัดกิจกรรมวันสำคัญทางราชการและการจัดงานรัฐพิธี ขององค์การบริหารส่วนตำบลเมืองนาทเพื่อจ่ายเป็นค่าจัดซื้อวัสดุ ค่าพวงมาลา ค่าพวงหรีด และอื่น ๆ	๒๐,๐๐๐	ตำบลเมืองนาท	สำนักปลัด อบต.	↔	↔	↔	↔					↔	↔	↔		ตามมติคณะรัฐมนตรีหรือรัฐบาลกำหนด
รวม				**๒๐,๐๐๐**	-	**๑**	-	-	-	-	-	-	-	-	-	-	-	-	

๖. ยุทธศาสตร์การพัฒนาด้านการท่องเที่ยว ศาสนา วัฒนธรรมประเพณีท้องถิ่นและนันทนาการ

๖.๒ กลยุทธ์ส่งเสริม สนับสนุนการจัดกิจกรรมงานศาสนา ประเพณี วัฒนธรรมและนันทนาการ

(๒) แผนงานการศาสนา วัฒนธรรมและนันทนาการ

ที่	โครงการ	รายละเอียดของกิจกรรมที่เกิดขึ้นจากโครงการ	ผลผลิตของโครงการ	งบประมาณ (บาท)	สถานที่ดำเนินการ	หน่วยงานที่รับผิดชอบหลัก	พ.ศ. ๒๕๖๖			พ.ศ. ๒๕๖๗									ดำเนินการแล้วเสร็จ
							ไตรมาสที่ ๑			ไตรมาสที่ ๒			ไตรมาสที่ ๓			ไตรมาสที่ ๔			
							ต.ค.	พ.ย.	ธ.ค.	ม.ค.	ก.พ.	มี.ค.	เม.ย.	พ.ค.	มิ.ย.	ก.ค.	ส.ค.	ก.ย.	
๑	โครงการอบรมคุณธรรมจริยธรรมเด็กเยาวชน	เพื่อเป็นค่าใช้จ่ายในการจัดโครงการอบรมคุณธรรมจริยธรรมให้แก่เด็กและเยาวชน ประจำปี ๒๕๖๗	อบรมคุณธรรมจริยธรรมให้แก่เด็กนักเรียนในตำบลเมืองนาท จำนวน ๑๐๐ คน	๔๐,๐๐๐	ตำบลเมืองนาท	กองการศึกษาฯ								↔	↔	↔			กรกฎาคม ๒๕๖๗
๒.	โครงการจัดงานประเพณีวันลอยกระทง	เพื่อจ่ายเป็นค่าจัดงานสืบสานประเพณีวันลอยกระทง	จัดงานประเพณีวันลอยกระทง ผู้เข้าร่วมกิจกรรม ๓๐๐ คน	๕๐,๐๐๐	ตำบลเมืองนาท	กองการศึกษาฯ		↔											พฤศจิกายน ๒๕๖๖
๓.	โครงการจัดงานวันเด็กแห่งชาติ	เพื่อจ่ายเป็นค่าจัดกิจกรรมงานวันเด็กของศูนย์พัฒนาเด็กเล็ก อบต.เมืองนาท	จัดกิจกรรมงานวันเด็กของศูนย์พัฒนาเด็กเล็ก อบต.เมืองนาท	๓๐,๐๐๐	ตำบลเมืองนาท	กองการศึกษาฯ				↔									มกราคม ๒๕๖๗
๔.	โครงการจัดงานประเพณีสงกรานต์รดน้ำขอพรผู้สูงอายุ	เพื่อจ่ายเป็นค่าจัดงานประเพณีสงกรานต์รดน้ำขอพรผู้สูงอายุตำบลเมืองนาท	จัดงานประเพณีสงกรานต์รดน้ำขอพรผู้สูงอายุตำบลเมืองนาท	๓๐,๐๐๐	ตำบลเมืองนาท	กองการศึกษาฯ							↔						เมษายน ๒๕๖๗
๕.	โครงการจัดงานรำบวงสรวงอนุสาวรีย์ท้าวสุรนารีและประกวดรำโทน	เพื่อจ่ายเป็นค่าจัดงานรำบวงสรวงอนุสาวรีย์ท้าวสุรนารีและประกวดรำโทน	จัดงานรำบวงสรวงอนุสาวรีย์ท้าวสุรนารีและประกวดรำโทน	๑๐,๐๐๐	ตำบลเมืองนาท	กองการศึกษาฯ							↔						เมษายน ๒๕๖๗

ที่	โครงการ	รายละเอียดของกิจกรรมที่เกิดขึ้นจากโครงการ	ผลผลิตของโครงการ	งบประมาณ (บาท)	สถานที่ดำเนินการ	หน่วยงานที่รับผิดชอบหลัก	พ.ศ. ๒๕๖๖			พ.ศ. ๒๕๖๗									ดำเนินการแล้วเสร็จ
							ไตรมาสที่ ๑			ไตรมาสที่ ๒			ไตรมาสที่ ๓			ไตรมาสที่ ๔			
							ต.ค.	พ.ย.	ธ.ค.	ม.ค.	ก.พ.	มี.ค.	เม.ย.	พ.ค.	มิ.ย.	ก.ค.	ส.ค.	ก.ย.	
๖.	โครงการวันสำคัญทางศาสนา งานสืบสานประเพณีแห่เทียนพรรษา	เพื่อจ่ายเป็นค่าจัดงานสืบสารประเพณีแห่เทียนพรรษา	จัดงานสืบสารประเพณีแห่เทียนพรรษา	๑๐,๐๐๐	ตำบลเมืองนาท	กองการศึกษาฯ										↔			กรกฎาคม ๒๕๖๗
๗.	โครงการส่งเสริมและสนับสนุนการแข่งขันกีฬา	เพื่อเป็นค่าใช้จ่ายในโครงการส่งทีมนักกีฬาเข้าร่วมแข่งขันกีฬาเชื่อมความสัมพันธ์ระหว่างองค์กรปกครองส่วนท้องถิ่นอำเภอขามสะแกแสง	ส่งทีมนักกีฬาเข้าร่วมแข่งขันกีฬาเชื่อมความสัมพันธ์ระหว่างองค์กรปกครองส่วนท้องถิ่นอำเภอขามสะแกแสง	๓๐,๐๐๐	ในเขตอำเภอขามสะแกแสง	กองการศึกษาฯ	←	—	—	—	—	—	—	—	—	—	—	→	ทุกเดือนหรือ ๑๒ เดือน
๘.	โครงการส่งนักกีฬาเข้าร่วมแข่งขันกีฬาศูนย์พัฒนาเด็กเล็กสัมพันธ์อำเภอขามสะแกแสง	เพื่อจ่ายค่าใช้จ่ายในโครงการส่งนักกีฬาเข้าร่วมแข่งขันกีฬาศูนย์พัฒนาเด็กเล็กสัมพันธ์อำเภอขามสะแกแสง	ส่งนักกีฬาเข้าร่วมแข่งขันกีฬาศูนย์พัฒนาเด็กเล็กสัมพันธ์อำเภอขามสะแกแสง	๒๐,๐๐๐	ในเขตอำเภอขามสะแกแสง	กองการศึกษาฯ	←	—	—	—	—	—	—	—	—	—	—	→	ทุกเดือนหรือ ๑๒ เดือน
๙.	โครงการจัดงานวันพริกและของดีอำเภอขามสะแกแสง	เพื่อจ่ายเป็นค่าจัดงานวันพริกและของดีอำเภอขามสะแกแสง ประจำปี ๒๕๖๗	เข้าร่วมกิจกรรมการจัดงานวันพริกและของดีอำเภอขามสะแกแสง ประจำปี ๒๕๖๗	๒๐๐,๐๐๐	ตำบลเมืองนาท	กองการศึกษาฯ			↔										ธันวาคม ๒๕๖๖
รวม				**๔๒๐,๐๐๐**	-	๑	-	-	-	-	-	-	-	-	-	-	-	-	

๗. ยุทธศาสตร์การพัฒนาด้านสาธารณสุข

๗.๑ กลยุทธ์ส่งเสริมและสนับสนุนการป้องกันและควบคุมโรคตลอดจนให้บริการด้านสาธารณสุข

(๑) แผนงานสาธารณสุข

ที่	โครงการ	รายละเอียดของกิจกรรมที่เกิดขึ้นจากโครงการ	ผลผลิตของโครงการ	งบประมาณ (บาท)	สถานที่ดำเนินการ	หน่วยงานที่รับผิดชอบหลัก	พ.ศ. ๒๕๖๖			พ.ศ. ๒๕๖๗									ดำเนินการแล้วเสร็จ
							ไตรมาสที่ ๑			ไตรมาสที่ ๒			ไตรมาสที่ ๓			ไตรมาสที่ ๔			
							ต.ค.	พ.ย.	ธ.ค.	ม.ค.	ก.พ.	มี.ค.	เม.ย.	พ.ค.	มิ.ย.	ก.ค.	ส.ค.	ก.ย.	
๑.	โครงการควบคุมโรคพิษสุนัขบ้าตามโครงการสัตว์ปลอดโรคคนปลอดภัยจากโรคพิษสุนัขบ้า	เพื่อจ่ายเป็นค่าใช้จ่ายในการดำเนินโครงการสัตว์ปลอดโรคคนปลอดภัยจากโรคพิษสุนัขบ้า ตามปณิธานศาสตราจารย์ ดร.สมเด็จพระเจ้าลูกเธอเจ้าฟ้าจุฬาภรณวลัยลักษณ์อัคราชกุมารี	เพื่อจ่ายเป็นค่าใช้จ่ายในการดำเนินโครงการสัตว์ปลอดโรคคนปลอดภัยจากโรคพิษสุนัขบ้า ตามปณิธานศาสตราจารย์ ดร.สมเด็จพระเจ้าลูกเธอเจ้าฟ้าจุฬาภรณวลัยลักษณ์อัคราชกุมารี	๕๐,๐๐๐	ตำบลเมืองนาท	สำนักปลัด อบต.					←	→							เมษายน ๒๕๖๗
๒	โครงการรณรงค์ป้องกันโรคไข้เลือดออก	จัดกิจกรรมรณรงค์ป้องกันลูกน้ำยุงลาย จัดซื้อเวชภัณฑ์และน้ำยาป้องกันเพื่อป้องการโรคที่เกิดจากยุงลายเป็นพาหะ เช่น ไข้เลือดออก เป็นต้น	จัดกิจกรรมรณรงค์ป้องกันลูกน้ำยุงลาย จัดซื้อเวชภัณฑ์และน้ำยาป้องกันเพื่อป้องการโรคที่เกิดจากยุงลายเป็นพาหะ เช่น ไข้ เลือดออก เป็นต้น	๖๐,๐๐๐	ตำบลเมืองนาท	สำนักปลัด อบต.	←	—	—	—	—	—	—	—	—	—	—	—	→	กรณีเกิดโรคระบาด

ที่	โครงการ	รายละเอียดของกิจกรรมที่เกิดขึ้นจากโครงการ	ผลผลิตของโครงการ	งบประมาณ (บาท)	สถานที่ดำเนินการ	หน่วยงานที่รับผิดชอบหลัก	พ.ศ. ๒๕๖๖			พ.ศ. ๒๕๖๗									ดำเนินการแล้วเสร็จ
							ไตรมาสที่ ๑			ไตรมาสที่ ๒			ไตรมาสที่ ๓			ไตรมาสที่ ๔			
							ต.ค.	พ.ย.	ธ.ค.	ม.ค.	ก.พ.	มี.ค.	เม.ย.	พ.ค.	มิ.ย.	ก.ค.	ส.ค.	ก.ย.	
๓.	อุดหนุนโครงการสำหรับการดำเนินตามแนวทางโครงการพระราชดำริด้านสาธารณสุข บ้านเหนือ หมู่ที่ ๑	เพื่อจ่ายเป็นค่าใช้จ่ายในการดำเนินโครงการสำหรับการดำเนินตามแนวทางโครงการพระราชดำริด้านสาธารณสุข หมู่บ้านละ ๒๐,๐๐๐ บาท	อุดหนุนโครงการสำหรับการดำเนินตามแนวทางโครงการพระราชดำริด้านสาธารณสุข หมู่บ้านละ ๒๐,๐๐๐ บาท	๒๐,๐๐๐	บ้านเหนือ หมู่ที่ ๑	สำนักปลัด อบต.									↔	↔			สิงหาคม ๒๕๖๗
๔.	อุดหนุนโครงการสำหรับการดำเนินตามแนวทางโครงการพระราชดำริด้านสาธารณสุข บ้านเมืองนาท หมู่ที่ ๒	เพื่อจ่ายเป็นค่าใช้จ่ายในการดำเนินโครงการสำหรับการดำเนินตามแนวทางโครงการพระราชดำริด้านสาธารณสุข หมู่บ้านละ ๒๐,๐๐๐ บาท	อุดหนุนโครงการสำหรับการดำเนินตามแนวทางโครงการพระราชดำริด้านสาธารณสุข หมู่บ้านละ ๒๐,๐๐๐ บาท	๒๐,๐๐๐	บ้านเมืองนาท หมู่ที่ ๒	สำนักปลัด อบต.									↔	↔			สิงหาคม ๒๕๖๗
๕.	อุดหนุนโครงการสำหรับการดำเนินตามแนวทางโครงการพระราชดำริด้านสาธารณสุข บ้านทัพรั้ง หมู่ที่ ๓	เพื่อจ่ายเป็นค่าใช้จ่ายในการดำเนินโครงการสำหรับการดำเนินตามแนวทางโครงการพระราชดำริด้านสาธารณสุข หมู่บ้านละ ๒๐,๐๐๐ บาท	อุดหนุนโครงการสำหรับการดำเนินตามแนวทางโครงการพระราชดำริด้านสาธารณสุข หมู่บ้านละ ๒๐,๐๐๐ บาท	๒๐,๐๐๐	บ้านทัพรั้ง หมู่ที่ ๓	สำนักปลัด อบต.									↔	↔			สิงหาคม ๒๕๖๗

ที่	โครงการ	รายละเอียดของกิจกรรมที่เกิดขึ้นจากโครงการ	ผลผลิตของโครงการ	งบประมาณ (บาท)	สถานที่ดำเนินการ	หน่วยงานที่รับผิดชอบหลัก	พ.ศ. ๒๕๖๖			พ.ศ. ๒๕๖๗									ดำเนินการแล้วเสร็จ
							ไตรมาสที่ ๑			ไตรมาสที่ ๒			ไตรมาสที่ ๓			ไตรมาสที่ ๔			
							ต.ค.	พ.ย.	ธ.ค.	ม.ค.	ก.พ.	มี.ค.	เม.ย.	พ.ค.	มิ.ย.	ก.ค.	ส.ค.	ก.ย.	
๖.	อุดหนุนโครงการสำหรับการดำเนินตามแนวทางโครงการพระราชดำริด้านสาธารณสุข บ้านหนองโพธิ์ หมู่ที่ ๔	เพื่อจ่ายเป็นค่าใช้จ่ายในการดำเนินโครงการสำหรับการดำเนินตามแนวทางโครงการพระราชดำริด้านสาธารณสุข หมู่บ้านละ ๒๐,๐๐๐ บาท	อุดหนุนโครงการสำหรับการดำเนินตามแนวทางโครงการพระราชดำริด้านสาธารณสุข หมู่บ้านละ ๒๐,๐๐๐ บาท	๒๐,๐๐๐	บ้านหนองโพธิ์ หมู่ที่ ๔	สำนักปลัด อบต.									↔	↔			สิงหาคม ๒๕๖๗
๗.	อุดหนุนโครงการสำหรับการดำเนินตามแนวทางโครงการพระราชดำริด้านสาธารณสุข บ้านห้วย หมู่ที่ ๕	เพื่อจ่ายเป็นค่าใช้จ่ายในการดำเนินโครงการสำหรับการดำเนินตามแนวทางโครงการพระราชดำริด้านสาธารณสุข หมู่บ้านละ ๒๐,๐๐๐ บาท	อุดหนุนโครงการสำหรับการดำเนินตามแนวทางโครงการพระราชดำริด้านสาธารณสุข หมู่บ้านละ ๒๐,๐๐๐ บาท	๒๐,๐๐๐	บ้านห้วย หมู่ที่ ๕	สำนักปลัด อบต.									↔	↔			สิงหาคม ๒๕๖๗
๘.	อุดหนุนโครงการสำหรับการดำเนินตามแนวทางโครงการพระราชดำริด้านสาธารณสุข บ้านเสมา หมู่ที่ ๖	เพื่อจ่ายเป็นค่าใช้จ่ายในการดำเนินโครงการสำหรับการดำเนินตามแนวทางโครงการพระราชดำริด้านสาธารณสุข หมู่บ้านละ ๒๐,๐๐๐ บาท	อุดหนุนโครงการสำหรับการดำเนินตามแนวทางโครงการพระราชดำริด้านสาธารณสุข หมู่บ้านละ ๒๐,๐๐๐ บาท	๒๐,๐๐๐	บ้านเสมา หมู่ที่ ๖	สำนักปลัด อบต.									↔	↔			สิงหาคม ๒๕๖๗

ที่	โครงการ	รายละเอียดของกิจกรรมที่เกิดขึ้นจากโครงการ	ผลผลิตของโครงการ	งบประมาณ (บาท)	สถานที่ดำเนินการ	หน่วยงานที่รับผิดชอบหลัก	พ.ศ. ๒๕๖๖			พ.ศ. ๒๕๖๗									ดำเนินการแล้วเสร็จ
							ไตรมาสที่ ๑			ไตรมาสที่ ๒			ไตรมาสที่ ๓			ไตรมาสที่ ๔			
							ต.ค.	พ.ย.	ธ.ค.	ม.ค.	ก.พ.	มี.ค.	เม.ย.	พ.ค.	มิ.ย.	ก.ค.	ส.ค.	ก.ย.	
๙.	อุดหนุนโครงการสำหรับการดำเนินตามแนวทางโครงการพระราชดำริด้านสาธารณสุข บ้านหนองไร่ หมู่ที่ ๗	เพื่อจ่ายเป็นค่าใช้จ่ายในการดำเนินโครงการสำหรับการดำเนินตามแนวทางโครงการพระราชดำริด้านสาธารณสุข หมู่บ้านละ ๒๐,๐๐๐ บาท	อุดหนุนโครงการสำหรับการดำเนินตามแนวทางโครงการพระราชดำริด้านสาธารณสุข หมู่บ้านละ ๒๐,๐๐๐ บาท	๒๐,๐๐๐	บ้านหนองไร่ หมู่ที่ ๗	สำนักปลัด อบต.									↔	↔			สิงหาคม ๒๕๖๗
๑๐	อุดหนุนโครงการสำหรับการดำเนินตามแนวทางโครงการพระราชดำริด้านสาธารณสุข บ้านโนนพฤกษ์ หมู่ที่ ๘	เพื่อจ่ายเป็นค่าใช้จ่ายในการดำเนินโครงการสำหรับการดำเนินตามแนวทางโครงการพระราชดำริด้านสาธารณสุข หมู่บ้านละ ๒๐,๐๐๐ บาท	อุดหนุนโครงการสำหรับการดำเนินตามแนวทางโครงการพระราชดำริด้านสาธารณสุข หมู่บ้านละ ๒๐,๐๐๐ บาท	๒๐,๐๐๐	บ้านโนนพฤกษ์ หมู่ที่ ๘	สำนักปลัด อบต.									↔	↔			สิงหาคม ๒๕๖๗
๑๑	อุดหนุนโครงการสำหรับการดำเนินตามแนวทางโครงการพระราชดำริด้านสาธารณสุข บ้านโนนข้าวตาก หมู่ที่ ๙	เพื่อจ่ายเป็นค่าใช้จ่ายในการดำเนินโครงการสำหรับการดำเนินตามแนวทางโครงการพระราชดำริด้านสาธารณสุข หมู่บ้านละ ๒๐,๐๐๐ บาท	อุดหนุนโครงการสำหรับการดำเนินตามแนวทางโครงการพระราชดำริด้านสาธารณสุข หมู่บ้านละ ๒๐,๐๐๐ บาท	๒๐,๐๐๐	บ้านโนนข้าวตาก หมู่ที่ ๙	สำนักปลัด อบต.									↔	↔			สิงหาคม ๒๕๖๗

ที่	โครงการ	รายละเอียดของกิจกรรมที่เกิดขึ้นจากโครงการ	ผลผลิตของโครงการ	งบประมาณ (บาท)	สถานที่ดำเนินการ	หน่วยงานที่รับผิดชอบหลัก	พ.ศ. ๒๕๖๖			พ.ศ. ๒๕๖๗									ดำเนินการแล้วเสร็จ
							ไตรมาสที่ ๑			ไตรมาสที่ ๒			ไตรมาสที่ ๓			ไตรมาสที่ ๔			
							ต.ค.	พ.ย.	ธ.ค.	ม.ค.	ก.พ.	มี.ค.	เม.ย.	พ.ค.	มิ.ย.	ก.ค.	ส.ค.	ก.ย.	
๑๒	อุดหนุนโครงการสำหรับการดำเนินตามแนวทางโครงการพระราชดำริด้านสาธารณสุข บ้านดอนตลุงหว้า หมู่ที่ ๑๐	เพื่อจ่ายเป็นค่าใช้จ่ายในการดำเนินโครงการสำหรับการดำเนินตามแนวทางโครงการพระราชดำริด้านสาธารณสุข หมู่บ้านละ ๒๐,๐๐๐ บาท	อุดหนุนโครงการสำหรับการดำเนินตามแนวทางโครงการพระราชดำริด้านสาธารณสุข หมู่บ้านละ ๒๐,๐๐๐ บาท	๒๐,๐๐๐	บ้านดอนตลุงหว้า หมู่ที่ ๑๐	สำนักปลัด อบต.										↔	↔	↔	สิงหาคม ๒๕๖๗
รวม				**๓๑๐,๐๐๐**	-	**๑**	-	-	-	-	-	-	-	-	-	-	-		

๗. ยุทธศาสตร์การพัฒนาด้านสาธารณสุข

๗.๑ กลยุทธ์ สนับสนุนการให้บริการทางสาธารณสุขและสุขภาพอนามัยของประชาชน

(๒) งบกลาง

ที่	โครงการ	รายละเอียดของกิจกรรมที่เกิดขึ้นจากโครงการ	ผลผลิตของโครงการ	งบประมาณ (บาท)	สถานที่ดำเนินการ	หน่วยงานที่รับผิดชอบหลัก	พ.ศ. ๒๕๖๖			พ.ศ. ๒๕๖๗									ดำเนินการแล้วเสร็จ
							ไตรมาสที่ ๑			ไตรมาสที่ ๒			ไตรมาสที่ ๓			ไตรมาสที่ ๔			
							ต.ค.	พ.ย.	ธ.ค.	ม.ค.	ก.พ.	มี.ค.	เม.ย.	พ.ค.	มิ.ย.	ก.ค.	ส.ค.	ก.ย.	
๑.	สมทบกองทุนหลักประกันสุขภาพระดับท้องถิ่นหรือพื้นที่	เพื่อสมทบกองทุนหลักประกันสุขภาพระดับท้องถิ่นหรือพื้นที่ องค์การบริหารส่วนตำบลเมืองนาท	สมทบกองทุนหลักประกันสุขภาพระดับท้องถิ่นหรือพื้นที่ อบต.เมืองนาท	๑๐๐,๐๐๐	กองทุนหลักประกันสุขภาพระดับท้องถิ่นหรือพื้นที่ อบต. เมืองนาท	สำนักปลัด อบต.			↔										ธันวาคม ๒๕๖๖
รวม				**๑๐๐,๐๐๐**	-	**๑**	-	-	-	-	-	-	-	-	-	-	-	-	

๘. ยุทธศาสตร์การพัฒนาด้านการบริหารจัดการบ้านเมืองที่ดี

๘.๑ กลยุทธ์ ส่งเสริมการเพิ่มศักยภาพของบุคลากรและองค์กรให้มีความสามารถในการพัฒนาท้องถิ่น

(๑) แผนงานบริหารทั่วไป

ที่	โครงการ	รายละเอียดของกิจกรรมที่เกิดขึ้นจากโครงการ	ผลผลิตของโครงการ	งบประมาณ (บาท)	สถานที่ดำเนินการ	หน่วยงานที่รับผิดชอบหลัก	พ.ศ. ๒๕๖๖			พ.ศ. ๒๕๖๗									ดำเนินการแล้วเสร็จ
							ไตรมาสที่ ๑			ไตรมาสที่ ๒			ไตรมาสที่ ๓			ไตรมาสที่ ๔			
							ต.ค.	พ.ย.	ธ.ค.	ม.ค.	ก.พ.	มี.ค.	เม.ย.	พ.ค.	มิ.ย.	ก.ค.	ส.ค.	ก.ย.	
๑.	โครงการเลือกตั้งขององค์กรปกครองส่วนท้องถิ่น	เพื่อเป็นค่าใช้จ่ายในการเลือก ตั้งขององค์กรปกครองส่วนท้องถิ่นกรณีครบวาระ ยุบสภาและกรณีแทนตำแหน่งที่ว่าง)	กรณีมีการเลือกตั้งขององค์กรปกครองส่วนท้องถิ่นกรณีครบวาระ ยุบสภาและกรณีแทนตำแหน่งที่ว่าง)	๕๐,๐๐๐	อบต.เมืองนาท	สำนักปลัด อบต.	←											→	ตามมติคณะรัฐมนตรีหรือรัฐบาลกำหนด
๒.	โครงการฝึกอบรมเพิ่มประสิทธิภาพในการบริหาร งานให้แก่ผู้นำชุมชน กลุ่มอาชีพ กลุ่มสตรี กลุ่มอาสาสมัครสาธารณสุข	เพื่อเป็นค่าใช้จ่ายใน โครงการฝึกอบรมเพิ่มประสิทธิภาพในการบริหารงานให้แก่ผู้นำชุมชน กลุ่มอาชีพ กลุ่มสตรี กลุ่ม อสม.	จัดฝึกอบรมตามโครงการฝึกอบรมเพิ่มประสิทธิ ภาพในการบริหารงานให้แก่ผู้นำชุมชน กลุ่มอาชีพ กลุ่มสตรี กลุ่ม อสม.	๑๐๐,๐๐๐	อบต.เมืองนาท	สำนักปลัด อบต.									↔		↔		สิงหาคม ๒๕๖๗
๓.	โครงการฝึกอบรมศึกษาดูงานเพื่อเพิ่มประสิทธิภาพในการบริหารงานให้แก่สมาชิกสภาองค์การบริหารส่วนตำบล ผู้บริหาร พนักงานส่วนตำบล และพนักงานจ้าง	เป็นค่าใช้จ่ายในโครงการฝึกอบรมเพื่อเพิ่มประสิทธิภาพในการบริหารงานของสมาชิกสภาองค์การบริหารส่วนตำบล ผู้บริหาร พนักงานส่วนตำบล ลูกจ้าง พนักงานจ้าง	จัดฝึกอบรมตามโครงการฝึกอบรมเพื่อเพิ่มประสิทธิภาพในการบริหารงานของสมาชิกสภาองค์การบริหารส่วนตำบล ผู้บริหาร พนักงานส่วนตำบล ลูกจ้าง พนักงานจ้าง	๑๕๐,๐๐๐	อบต.เมืองนาท	สำนักปลัด อบต.								↔		↔			กรกฎาคม ๒๕๖๗

ที่	โครงการ	รายละเอียดของกิจกรรมที่เกิดขึ้นจากโครงการ	ผลผลิตของโครงการ	งบประมาณ (บาท)	สถานที่ดำเนินการ	หน่วยงานที่รับผิดชอบหลัก	พ.ศ. ๒๕๖๖			พ.ศ. ๒๕๖๗									ดำเนินการแล้วเสร็จ
							ไตรมาสที่ ๑			ไตรมาสที่ ๒			ไตรมาสที่ ๓			ไตรมาสที่ ๔			
							ต.ค.	พ.ย.	ธ.ค.	ม.ค.	ก.พ.	มี.ค.	เม.ย.	พ.ค.	มิ.ย.	ก.ค.	ส.ค.	ก.ย.	
๔.	โครงการส่งเสริมคุณธรรม จริยธรรม ให้แก่ผู้บริหาร สมาชิกสภาองค์การบริหารส่วนตำบล พนักงานส่วนตำบล ลูกจ้างประจำ พนักงานจ้าง ผู้นำชุมชน และกลุ่มอาชีพ	เพื่อเป็นค่าใช้จ่ายในจัดโครงการส่งเสริมคุณธรรม จริยธรรม ให้แก่ผู้บริหาร สมาชิกสภาองค์การบริหารส่วนตำบล พนักงานส่วนตำบล ลูกจ้างประจำ พนักงานจ้าง ผู้นำชุมชน และกลุ่มอาชีพ	จัดฝึกอบรมโครงการส่งเสริมคุณธรรม จริยธรรม ให้แก่ผู้บริหาร สมาชิกสภาองค์การบริหารส่วนตำบล พนักงานส่วนตำบล ลูกจ้างประจำ พนักงานจ้าง ผู้นำชุมชน และกลุ่มอาชีพ	๒๐,๐๐๐	อบต.เมืองนาท	สำนักปลัด อบต.								↔	↔	↔			มิถุนายน ๒๕๖๗
๕.	โครงการจัดประชุมประชาคมเพื่อจัดทำแผนพัฒนาท้องถิ่น	เป็นค่าใช้จ่ายในการจัดประชุมประชาคมหมู่บ้าน จัดทำแผนชุมชน จัดเวทีประชาคม	จัดประชุมประชาคมหมู่บ้าน จัดทำแผนชุมชน จัดเวทีประชาคม	๑๘,๐๐๐	ตำบลเมืองนาท	สำนักปลัด อบต.					↔	↔	↔	↔	↔	↔	↔	↔	กันยายน ๒๕๖๗
รวม				**๓๓๘,๐๐๐**	-	**๑**	-	-	-	-	-	-	-	-	-	-	-	-	

๘. ยุทธศาสตร์การพัฒนาด้านการบริหารจัดการบ้านเมืองที่ดี

๘.๑ กลยุทธ์ส่งเสริมการมีส่วนร่วมของทุกภาคส่วนตามหลักการบริหารจัดการบ้านเมืองที่ดี

(๒) แผนงานสร้างความเข้มแข็งของชุมชน

ที่	โครงการ	รายละเอียดของกิจกรรมที่เกิดขึ้นจากโครงการ	ผลผลิตของโครงการ	งบประมาณ (บาท)	สถานที่ดำเนินการ	หน่วยงานที่รับผิดชอบหลัก	พ.ศ. ๒๕๖๖			พ.ศ. ๒๕๖๗									ดำเนินการแล้วเสร็จ
							ไตรมาสที่ ๑			ไตรมาสที่ ๒			ไตรมาสที่ ๓			ไตรมาสที่ ๔			
							ต.ค.	พ.ย.	ธ.ค.	ม.ค.	ก.พ.	มี.ค.	เม.ย.	พ.ค.	มิ.ย.	ก.ค.	ส.ค.	ก.ย.	
๑	โครงการส่งเสริมประชาธิปไตยในท้องถิ่น	เพื่อจ่ายเป็นค่าจัดทำโครงการส่งเสริมประชาธิปไตย และส่งเสริมให้ประชาชนได้มีบทบาทและส่วนร่วมในการพัฒนาท้องถิ่น	เพื่อจ่ายเป็นค่าจัดทำโครงการส่งเสริมประชาธิปไตย และส่งเสริมให้ประชาชนได้มีบทบาทและส่วนร่วมในการพัฒนาท้องถิ่น	๓๐,๐๐๐	อบต.เมืองนาท	สำนักปลัด อบต.							←	—	→				มิถุนายน ๒๕๖๗
๒	โครงการ อบต. เคลื่อนที่พบประชาชน (อบต. เคลื่อนที่)	เป็นค่าใช้จ่ายในโครงการ อบต.เคลื่อนที่พบประชาชน เพื่อรับเรื่องร้องทุกข์ของประชาชน	เป็นค่าใช้จ่ายในโครงการ อบต. เคลื่อนที่พบประชาชน เพื่อรับเรื่องร้องทุกข์ของประชาชน	๑๐,๐๐๐	ตำบลเมืองนาท	สำนักปลัด อบต.					←	—	→						เมษายน ๒๕๖๗
รวม				**๔๐,๐๐๐**	-	**๑**	-	-	-	-	-	-	-	-	-	-	-	-	

๘. ยุทธศาสตร์การพัฒนาด้านการบริหารจัดการบ้านเมืองที่ดี

๘.๑ กลยุทธ์ เพื่อก่อสร้าง ปรับปรุง ซ่อมแซมอาคารสำนักงานและสิ่งอำนวยความสะดวกแก่ผู้มาติดต่อราชการ

(๒) แผนงานอุตสาหกรรมและการโยธา

ที่	โครงการ	รายละเอียดของกิจกรรมที่เกิดขึ้นจากโครงการ	ผลผลิตของโครงการ	งบประมาณ (บาท)	สถานที่ดำเนินการ	หน่วยงานที่รับผิดชอบหลัก	พ.ศ. ๒๕๖๖			พ.ศ. ๒๕๖๗									ดำเนินการแล้วเสร็จ
							ไตรมาสที่ ๑			ไตรมาสที่ ๒			ไตรมาสที่ ๓			ไตรมาสที่ ๔			
							ต.ค.	พ.ย.	ธ.ค.	ม.ค.	ก.พ.	มี.ค.	เม.ย.	พ.ค.	มิ.ย.	ก.ค.	ส.ค.	ก.ย.	
๑.	โครงการก่อสร้างโรงจอดรถและลานจอดรถ	เพื่อจ่ายเป็นค่าก่อสร้างโรงจอดรถและลานจอดรถ - ก่อสร้างโรงจอดรถ ขนาดกว้าง ๕ เมตร ยาว ๒๒ เมตร สูง ๓ เมตร - ก่อสร้างลานจอดรถ คสล. ขนาดกว้าง ๑๕ เมตร ยาว ๒๒ เมตร หนา ๐.๑๒ เมตร พร้อมเชื่อม มีพื้นที่ไม่น้อยกว่า ๓๙๗ ตารางเมตร	<u>ก่อสร้างโรงจอดรถ</u> ขนาดกว้าง ๕ เมตร ยาว ๒๒ เมตร สูง ๓ เมตร พื้นที่ไม่น้อยกว่า ๑๑๐ ตารางเมตร <u>ลานจอดรถคอนกรีตเสริมเหล็ก</u> ขนาดกว้าง ๑๕ เมตร ยาว ๒๒ เมตร หนา ๐.๑๒ เมตร พร้อมเชื่อม มีพื้นที่ไม่น้อยกว่า ๓๙๗ ตารางเมตร	๖๕๖,๐๐๐	ตำบลเมืองนาท	กองช่าง								←	—	—	→		สิงหาคม ๒๕๖๗
รวม				**๖๕๖,๐๐๐**	-	**๑**	-	-	-	-	-	-	-	-	-	-	-	-	

๒.๓ บัญชีสรุปจำนวนโครงการพัฒนาท้องถิ่น และงบประมาณ แบบ ผด.๐๑

แบบ ผด. ๐๑

สรุปโครงการพัฒนาท้องถิ่น และงบประมาณ
แผนการดำเนินงาน ประจำปีงบประมาณ พ.ศ. ๒๕๖๗
องค์การบริหารส่วนตำบลเมืองนาท อำเภอขามสะแกแสง จังหวัดนครราชสีมา
กรณีกันเงินไว้แล้ว (งบประมาณรายจ่ายประจำปี พ.ศ. ๒๕๖๖)

ยุทธศาสตร์	กลยุทธ์/แนวทางการพัฒนา	แผนงาน	โครงการที่ดำเนินงาน	คิดเป็นร้อยละของโครงการทั้งหมด	จำนวนงบประมาณ	คิดเป็นร้อยละของงบประมาณทั้งหมด	หน่วยงานรับผิดชอบ
๒. ยุทธศาสตร์ด้านโครงสร้างพื้นฐานและสาธารณูปโภค	๒.๒ ส่งเสริมและพัฒนาเส้นทางคมนาคม ขนส่ง ไฟฟ้า น้ำประปา	แผนงานอุตสาหกรรมและการโยธา	๙	๑๐๐	๒,๔๐๕,๐๐๐	๑๐๐	กองช่าง
รวม	**๑**	**๑**	**๙**	**๑๐๐**	**๒,๔๐๕,๐๐๐**	**๑๐๐**	**๑ กอง**

๒.๔ บัญชีจำนวนโครงการพัฒนาท้องถิ่น กิจกรรม งบประมาณ

แบบ ผด.๐๒

จำนวนโครงการพัฒนาท้องถิ่น กิจกรรมและงบประมาณ
แผนดำเนินงาน ประจำปีงบประมาณ พ.ศ. ๒๕๖๗
องค์การบริหารส่วนตำบลเมืองนาท อำเภอขามสะแกแสง จังหวัดนครราชสีมา
กรณีกันเงินไว้แล้ว (งบประมาณรายจ่ายประจำปี พ.ศ. ๒๕๖๖)

๒. ยุทธศาสตร์การพัฒนาด้านโครงสร้างพื้นฐานและสาธารณูปโภค
๒.๑ กลยุทธ์ พัฒนาเส้นทางคมนาคมขนส่ง ไฟฟ้า น้ำประปา
(๒) แผนงานอุตสาหกรรมและการโยธา

ที่	โครงการ	รายละเอียดของกิจกรรมที่เกิดขึ้นจากโครงการ	ผลผลิตของโครงการ	งบประมาณ (บาท)	สถานที่ดำเนินการ	หน่วยงานที่รับผิดชอบหลัก	พ.ศ. ๒๕๖๖			พ.ศ. ๒๕๖๗									ดำเนินการแล้วเสร็จ
							ไตรมาสที่ ๑			ไตรมาสที่ ๒			ไตรมาสที่ ๓			ไตรมาสที่ ๔			
							ต.ค.	พ.ย.	ธ.ค.	ม.ค.	ก.พ.	มี.ค.	เม.ย.	พ.ค.	มิ.ย.	ก.ค.	ส.ค.	ก.ย.	
๑.	โครงการปรับปรุงผิวจราจรถนนหินคลุก บ้านเหนือ หมู่ที่๑ สายบ้านเหนือ - ดอนตลุงหว้า	- เพื่อจ่ายเป็นค่าโครงการปรับปรุงผิวจราจรถนนหินคลุก บ้านเหนือ หมู่ที่ ๑ สายบ้านเหนือ–ดอนตลุงหว้า ซึ่งมีรายละเอียดโครงการดังนี้ - ปรับปรุงผิวจราจรถนนหินคลุก ผิวจราจรกว้าง ๔.๐๐ เมตร ยาว ๓๖๐.๐๐ เมตร หนา ๐.๑๕ เมตร พื้นที่ไม่น้อยกว่า ๑,๔๔๐.๐๐ ตร.ม.	ปรับปรุงผิวจราจรถนนหินคลุก ผิวจราจรกว้าง ๔.๐๐ เมตร ยาว ๓๖๐.๐๐ เมตร หนา ๐.๑๕ เมตร พื้นที่ไม่น้อยกว่า ๑,๔๔๐.๐๐ ตร.ม.	๓๒๑,๐๐๐	ตำบลเมืองนาท	กองช่าง	←						→						เมษายน ๒๕๖๗

ที่	โครงการ	รายละเอียดของกิจกรรมที่เกิดขึ้นจากโครงการ	ผลผลิตของโครงการ	งบประมาณ (บาท)	สถานที่ดำเนินการ	หน่วยงานที่รับผิดชอบหลัก	พ.ศ. ๒๕๖๖			พ.ศ. ๒๕๖๗									ดำเนินการแล้วเสร็จ
							ไตรมาสที่ ๑			ไตรมาสที่ ๒			ไตรมาสที่ ๓			ไตรมาสที่ ๔			
							ต.ค.	พ.ย.	ธ.ค.	ม.ค.	ก.พ.	มี.ค.	เม.ย.	พ.ค.	มิ.ย.	ก.ค.	ส.ค.	ก.ย.	
๒.	โครงการก่อสร้างถนนคอนกรีตเสริมเหล็ก บ้านทัพรั้ง หมู่ที่ ๓ สายบ้านทัพรั้ง - บ้านเหนือ	- เพื่อจ่ายเป็นค่าใช้จ่ายในโครงการก่อสร้างถนนคอนกรีตเสริมเหล็ก บ้านทัพรั้ง หมู่ที่ ๓ สายบ้านทัพรั้ง -บ้านเหนือ ซึ่งมีรายละเอียดโครงการ ดังนี้ - ก่อสร้างถนนคอนกรีตเสริมเหล็ก ผิวจราจรกว้าง ๔.๐๐ เมตร ยาว ๑๓๐.๐๐ เมตร หนา ๐.๑๕ เมตร พื้นที่ไม่น้อยกว่า ๕๒๐.๐๐ ตารางเมตร	ก่อสร้างถนนคอนกรีตเสริมเหล็ก ผิวจราจรกว้าง ๔.๐๐ เมตร ยาว ๑๓๐.๐๐ เมตร หนา ๐.๑๕ เมตร พื้นที่ไม่น้อยกว่า ๕๒๐.๐๐ ตารางเมตร	๓๐๐,๐๐๐	บ้านทัพรั้ง หมู่ที่ ๓	กองช่าง	←						→						เมษายน ๒๕๖๗

ที่	โครงการ	รายละเอียดของกิจกรรมที่เกิดขึ้นจากโครงการ	ผลผลิตของโครงการ	งบประมาณ (บาท)	สถานที่ดำเนินการ	หน่วยงานที่รับผิดชอบหลัก	พ.ศ. ๒๕๖๖			พ.ศ. ๒๕๖๗									ดำเนินการแล้วเสร็จ
							ไตรมาสที่ ๑			ไตรมาสที่ ๒			ไตรมาสที่ ๓			ไตรมาสที่ ๔			
							ต.ค.	พ.ย.	ธ.ค.	ม.ค.	ก.พ.	มี.ค.	เม.ย.	พ.ค.	มิ.ย.	ก.ค.	ส.ค.	ก.ย.	
๓	โครงการปรับปรุงถนนผิวจราจรหินคลุก บ้านหนองโพธิ์ หมู่ที่ ๔ ซอย ๑/๓	- เพื่อจ่ายเป็นค่าใช้จ่ายโครงการปรับปรุงถนนผิวจราจรหินคลุก บ้านหนองโพธิ์ หมู่ที่ ๔ ซอย ๑/๓ ซึ่งมีรายละเอียดโครงการ ดังนี้ - ปรับปรุงผิวจราจรถนนหินคลุก ผิวจราจรกว้าง ๓.๐๐ เมตร ยาว ๔๒๐.๐๐ เมตร หนา ๐.๑๕ เมตร พื้นที่ไม่น้อยกว่า ๑,๒๖๐.๐๐ ตารางเมตร	ปรับปรุงผิวจราจรถนนหินคลุก ผิวจราจรกว้าง ๓.๐๐ เมตร ยาว ๔๒๐.๐๐ เมตร หนา ๐.๑๕ เมตร พื้นที่ไม่น้อยกว่า ๑,๒๖๐.๐๐ ตารางเมตร	๒๘๑,๐๐๐	บ้านหนองโพธิ์ หมู่ที่ ๔		←						→						เมษายน ๒๕๖๗

ที่	โครงการ	รายละเอียดของกิจกรรมที่เกิดขึ้นจากโครงการ	ผลผลิตของโครงการ	งบประมาณ (บาท)	สถานที่ดำเนินการ	หน่วยงานที่รับผิดชอบหลัก	พ.ศ. ๒๕๖๖			พ.ศ. ๒๕๖๗									ดำเนินการแล้วเสร็จ
							ไตรมาสที่ ๑			ไตรมาสที่ ๒			ไตรมาสที่ ๓			ไตรมาสที่ ๔			
							ต.ค.	พ.ย.	ธ.ค.	ม.ค.	ก.พ.	มี.ค.	เม.ย.	พ.ค.	มิ.ย.	ก.ค.	ส.ค.	ก.ย.	
๔	โครงการปรับปรุงถนนคอนกรีตเสริมเหล็ก บ้านเสมา หมู่ที่ ๖ สาย ทช.นม. ๑๐๑๕ - เสมา	- เพื่อจ่ายเป็นค่าใช้จ่ายในโครงการปรับปรุงถนนคอนกรีตเสริมเหล็ก บ้านเสมา หมู่ที่ ๖ สาย ทช.นม. ๑๐๑๕-เสมา ซึ่งมีรายละเอียดโครงการดังนี้ - ปรับปรุงผิวจราจรถนนคอนกรีตเสริมเหล็ก ผิวจราจรกว้าง ๕.๐๐ เมตร ยาว ๘๙.๐๐ เมตร หนา ๐.๑๕ เมตร พื้นที่ไม่น้อยกว่า ๔๔๕.๐๐ ตารางเมตร	ปรับปรุงผิวจราจรถนนคอนกรีตเสริมเหล็ก ผิวจราจรกว้าง ๕.๐๐ เมตร ยาว ๘๙.๐๐ เมตร หนา ๐.๑๕ เมตร พื้นที่ไม่น้อยกว่า ๔๔๕.๐๐ ตารางเมตร	๓๑๐,๐๐๐	บ้านเสมา	กองช่าง	←	—	—	—	—	—	→						เมษายน ๒๕๖๗

ที่	โครงการ	รายละเอียดของกิจกรรมที่เกิดขึ้นจากโครงการ	ผลผลิตของโครงการ	งบประมาณ (บาท)	สถานที่ดำเนินการ	หน่วยงานที่รับผิดชอบหลัก	พ.ศ. ๒๕๖๖			พ.ศ. ๒๕๖๗									ดำเนินการแล้วเสร็จ
							ไตรมาสที่ ๑			ไตรมาสที่ ๒			ไตรมาสที่ ๓			ไตรมาสที่ ๔			
							ต.ค.	พ.ย.	ธ.ค.	ม.ค.	ก.พ.	มี.ค.	เม.ย.	พ.ค.	มิ.ย.	ก.ค.	ส.ค.	ก.ย.	
๕	โครงการก่อสร้างถนนคอนกรีตเสริมเหล็ก บ้านหนองไร่ หมู่ที่ ๗ สาย ทช. นม.๑๐๑๕ – หนองไร่	- เพื่อจ่ายเป็นค่าใช้จ่ายในโครงการก่อสร้างถนนคอนกรีตเสริมเหล็ก บ้านหนองไร่ หมู่ที่ ๗ สายทช.นม.๑๐๑๕-หนองไร่ ซึ่งมีรายละเอียดโครงการดังนี้ - ก่อสร้างถนนคอนกรีตเสริมเหล็ก ผิวจราจรกว้าง ๔.๐๐ เมตร ยาว ๗๑.๐๐ เมตร หนา ๐.๑๕ เมตร พื้นที่ไม่น้อยกว่า ๒๘๔.๐๐ ตารางเมตร พร้อมไหล่ทาง	ก่อสร้างถนนคอนกรีตเสริมเหล็ก ผิวจราจรกว้าง ๔.๐๐ เมตร ยาว ๗๑.๐๐ เมตร หนา ๐.๑๕ เมตร พื้นที่ไม่น้อยกว่า ๒๘๔.๐๐ ตารางเมตร พร้อมไหล่ทาง	๑๖๘,๐๐๐	ตำบลเมืองนาท	กองช่าง	←	—	—	—	—	—	→						เมษายน ๒๕๖๗
๖	โครงการก่อสร้างถนนคอนกรีตเสริมเหล็ก บ้านหนองไร่ หมู่ที่ ๗ สายหนองไร่ ซอย ๑	- เพื่อจ่ายเป็นค่าใช้จ่ายในโครงการก่อสร้างถนนคอนกรีตเสริมเหล็ก บ้านหนองไร่ หมู่ที่ ๗ สายหนองไร่ ซอย ๑ซึ่งมีรายละเอียดโครงการ ดังนี้ - ก่อสร้างถนนคอนกรีตเสริมเหล็ก ผิวจราจรกว้าง ๔.๐๐ เมตร ยาว ๖๘.๐๐ เมตร หนา ๐.๑๕ เมตร พื้นที่ไม่น้อยกว่า ๒๗๒.๐๐ ตารางเมตร	ก่อสร้างถนนคอนกรีตเสริมเหล็ก ผิวจราจรกว้าง ๔.๐๐ เมตร ยาว ๖๘.๐๐ เมตร หนา ๐.๑๕ เมตร พื้นที่ไม่น้อยกว่า ๒๗๒.๐๐ ตารางเมตร	๑๕๖,๐๐๐	บ้านหนองไร่ หมู่ที่ ๗	กองช่าง	←	—	—	—	—	—	→						เมษายน ๒๕๖๗

ที่	โครงการ	รายละเอียดของกิจกรรมที่เกิดขึ้นจากโครงการ	ผลผลิตของโครงการ	งบประมาณ (บาท)	สถานที่ดำเนินการ	หน่วยงานที่รับผิดชอบหลัก	พ.ศ. ๒๕๖๖			พ.ศ. ๒๕๖๗									ดำเนินการแล้วเสร็จ
							ไตรมาสที่ ๑			ไตรมาสที่ ๒			ไตรมาสที่ ๓			ไตรมาสที่ ๔			
							ต.ค.	พ.ย.	ธ.ค.	ม.ค.	ก.พ.	มี.ค.	เม.ย.	พ.ค.	มิ.ย.	ก.ค.	ส.ค.	ก.ย.	
๗	โครงการก่อสร้างถนนคอนกรีตเสริมเหล็ก บ้านโนนพฤกษ์ หมู่ที่ ๘ สายบ้านโนนพฤกษ์ - บ้านโคกเปราะหอม	- เพื่อจ่ายเป็นค่าใช้จ่ายในโครงการก่อสร้างถนนคอนกรีตเสริมเหล็ก บ้านโนนพฤกษ์ หมู่ที่ ๘ สายบ้านโนนพฤกษ์ - บ้านโคกเปราะหอม มีรายละเอียดโครงการ ดังนี้ - ก่อสร้างถนนคอนกรีตเสริมเหล็ก ผิวจราจรกว้าง ๔.๐๐ เมตร ยาว ๑๒๗.๐๐ เมตร หนา ๐.๑๕ เมตร พื้นที่ไม่น้อยกว่า ๕๐๘.๐๐ ตารางเมตร พร้อมไหล่ทาง	ก่อสร้างถนนคอนกรีตเสริมเหล็ก ผิวจราจรกว้าง ๔.๐๐ เมตร ยาว ๑๒๗.๐๐ เมตร หนา ๐.๑๕ เมตร พื้นที่ไม่น้อยกว่า ๕๐๘.๐๐ ตารางเมตร พร้อมไหล่ทาง	๓๐๐,๐๐๐	บ้านโนนพฤกษ์ หมู่ที่ ๘	กองช่าง													เมษายน ๒๕๖๗
๘	โครงการปรับปรุงถนนคอนกรีตเสริมเหล็กบ้านโนนข้าวตาก หมู่ที่ ๙ สายโนนข้าวตาก ซอย ๑	- เพื่อจ่ายเป็นค่าใช้จ่ายในโครงการปรับปรุงถนนคอนกรีตเสริมเหล็ก บ้านโนนข้าวตาก หมู่ที่ ๙ สายโนนข้าวตากซอย ๑ (ช่วงที่ ๑)มีรายละเอียดโครงการ ดังนี้ - ปรับปรุงผิวจราจรถนนคอนกรีตเสริมเหล็ก ผิวจราจรกว้าง ๕.๐๐ เมตร ยาว ๗๘.๐๐ เมตร หนา ๐.๑๕ เมตร พื้นที่ไม่น้อยกว่า ๓๙๐.๐๐ ตารางเมตร พร้อมไหล่ทาง	ปรับปรุงผิวจราจรถนนคอนกรีตเสริมเหล็ก ผิวจราจรกว้าง ๕.๐๐ เมตร ยาว ๗๘.๐๐ เมตร หนา ๐.๑๕ เมตร พื้นที่ไม่น้อยกว่า ๓๙๐.๐๐ ตารางเมตร พร้อมไหล่ทาง	๒๘๔,๐๐๐	ตำบลเมืองนาท	กองช่าง													เมษายน ๒๕๖๗

ที่	โครงการ	รายละเอียดของกิจกรรมที่เกิดขึ้นจากโครงการ	ผลผลิตของโครงการ	งบประมาณ (บาท)	สถานที่ดำเนินการ	หน่วยงานที่รับผิดชอบหลัก	พ.ศ. ๒๕๖๖			พ.ศ. ๒๕๖๗									ดำเนินการแล้วเสร็จ
							ไตรมาสที่ ๑			ไตรมาสที่ ๒			ไตรมาสที่ ๓			ไตรมาสที่ ๔			
							ต.ค.	พ.ย.	ธ.ค.	ม.ค.	ก.พ.	มี.ค.	เม.ย.	พ.ค.	มิ.ย.	ก.ค.	ส.ค.	ก.ย.	
๙	โครงการปรับปรุงถนนผิวจราจรหินคลุก บ้านดอนตลุงหว้า หมู่ที่ ๑๐ ซอยวัดป่าศรัทธาธรรม	- เพื่อจ่ายเป็นค่าใช้จ่ายในโครงการปรับปรุงถนนผิวจราจรหินคลุก บ้านดอนตลุงหว้า หมู่ที่ ๑๐ ซอยวัดป่าศรัทธาธรรม ซึ่งมีรายละเอียดโครงการ ดังนี้ - ปรับปรุงผิวจราจรถนนหินคลุก ผิวจราจรกว้าง ๔.๐๐ เมตร ยาว ๓๒๐.๐๐ เมตร หนา ๐.๑๕ เมตรพื้นที่ไม่น้อยกว่า ๑,๒๘๐.๐๐ ตารางเมตร	ปรับปรุงผิวจราจรถนนหินคลุก ผิวจราจรกว้าง ๔.๐๐ เมตร ยาว ๓๒๐.๐๐ เมตร หนา ๐.๑๕ เมตรพื้นที่ไม่น้อยกว่า ๑,๒๘๐.๐๐ ตารางเมตร	๒๘๕,๐๐๐	ตำบลเมืองนาท	กองช่าง		←					→					เมษายน ๒๕๖๗
รวม				๒,๔๐๕,๐๐๐															

แบบ ผด.๐๒/๑

บัญชีจำนวนครุภัณฑ์สำหรับที่ไม่ได้ดำเนินการตามโครงการพัฒนาท้องถิ่น

แผนการดำเนินงาน ประจำปีงบประมาณ พ.ศ. ๒๕๖๖

องค์การบริหารส่วนตำบลเมืองนาท อำเภอขามสะแกแสง จังหวัดนครราชสีมา

กรณีกันเงินไว้แล้ว (งบประมาณรายจ่ายประจำปี พ.ศ. ๒๕๖๖)

๒. ประเภทครุภัณฑ์ยานพาหนะและขนส่ง

๒.๑ แผนงานบริหารงานทั่วไป

ที่	โครงการ	รายละเอียดของกิจกรรมที่เกิดขึ้นจากโครงการ	ผลผลิตของโครงการ	งบประมาณ (บาท)	สถานที่ดำเนินการ	หน่วยงานที่รับผิดชอบหลัก	พ.ศ. ๒๕๖๖			พ.ศ. ๒๕๖๗									ดำเนินการแล้วเสร็จ
							ไตรมาสที่ ๑			ไตรมาสที่ ๒			ไตรมาสที่ ๓			ไตรมาสที่ ๔			
							ต.ค.	พ.ย.	ธ.ค.	ม.ค.	ก.พ.	มี.ค.	เม.ย.	พ.ค.	มิ.ย.	ก.ค.	ส.ค.	ก.ย.	
๑	รถบรรทุก (ดีเซล) แบบดับเบิ้ลแค็บ	- เพื่อจ่ายเป็นค่าจัดซื้อรถบรรทุก (ดีเซล) ขนาด ๑ ตัน ปริมาตรกระบอกสูบไม่ต่ำกว่า ๒,๔๐๐ ซีซี หรือกำลังเครื่องยนต์สูงสุดไม่ต่ำกว่า ๑๑๐ กิโลวัตต์ ขับเคลื่อน ๒ ล้อ แบบดับเบิ้ลแค็บ จำนวน ๑ คัน โดยมีคุณลักษณะเฉพาะสังเขป ดังนี้ (๑) เป็นกระบะสำเร็จรูป (๒) ห้องโดยสารเป็นแบบดับเบิ้ลแค็บ ๔ ประตู (๓) เป็นราคารวมเครื่องปรับอากาศ (๔) ราคารวมภาษีสรรพสามิต	รถบรรทุก (ดีเซล) แบบดับเบิ้ลแค็บ จำนวน ๑ คัน	๘๕๐,๐๐๐	อบต.เมืองนาท	สำนักปลัด	←						→						เมษายน ๒๕๖๗
รวม				๘๕๐,๐๐๐															