



แผนพัฒนาท้องถิ่น
(พ.ศ.๒๕๖๖ – ๒๕๗๐)
แก้ไขครั้งที่ ๑ / ๒๕๖๖

งานนโยบายและแผน
องค์การบริหารส่วนตำบลเมืองนาท
อำเภอขามสะแกแสง จังหวัดนครราชสีมา

คำนำ

องค์การบริหารส่วนตำบลเมืองนาท ได้จัดทำแผนพัฒนาท้องถิ่น (พ.ศ.๒๕๖๖ - ๒๕๗๐) แก้ไข ครั้งที่ ๑/๒๕๖๖ โดยมีวัตถุประสงค์เพื่อดำเนินการให้สอดคล้องกับหนังสือสั่งการของ กระทรวงมหาดไทย ที่ มท. ๐๘๑๐.๓/ว ๖๐๘๖ ลงวันที่ ๑๙ สิงหาคม ๒๕๖๕ เรื่อง ชักซ้อมแนวทางปฏิบัติการใช้แผนพัฒนาท้องถิ่น ขององค์กรปกครองส่วนท้องถิ่น เพื่อจัดทำบริการสาธารณะหรือกิจกรรมสาธารณะ กำหนดให้องค์กรปกครองส่วน ท้องถิ่นนำหมุดหมายในแผนพัฒนาเศรษฐกิจและสังคมแห่งชาติ ฉบับที่ ๑๓ มาจัดทำรายละเอียดที่มีความ สอดคล้องหรือเชื่อมโยงกับยุทธศาสตร์ชาติ ๒๐ ปี แผนพัฒนาจังหวัด/กลุ่มจังหวัด/ภาค ยุทธศาสตร์การพัฒนาของ องค์กรปกครองส่วนท้องถิ่นในเขตจังหวัด และยุทธศาสตร์องค์กรปกครองส่วนท้องถิ่น ในส่วนที่ ๒ ยุทธศาสตร์ของ องค์กรปกครองส่วนท้องถิ่น และส่วนที่ ๓ การนำแผนพัฒนาท้องถิ่นไปสู่การปฏิบัติ โดยเป็นอำนาจของผู้บริหาร ท้องถิ่นในการดำเนินการตามระเบียบกระทรวงมหาดไทยว่าด้วยการจัดทำแผนพัฒนาขององค์กรปกครองส่วน ท้องถิ่น พ.ศ. ๒๕๔๘ และที่แก้ไขเพิ่มเติมถึง (ฉบับที่ ๓) พ.ศ. ๒๕๖๑ ข้อ ๔ และข้อ ๒๑ มาดำเนินการโดยอนุโลม และให้ใช้เป็นการแก้ไขแผนพัฒนาท้องถิ่น ทั้งนี้ ให้ดำเนินการให้แล้วเสร็จภายใน ๑๒๐ วันนับแต่วันประกาศใน ราชกิจจานุเบกษา เพื่อใช้เป็นแนวทางปฏิบัติในการเพิ่มเติม การเปลี่ยนแปลง และการแก้ไขแผนพัฒนาท้องถิ่น ขององค์การบริหารส่วนตำบลเมืองนาท และนำไปเป็นกรอบในการจัดทำงบประมาณรายจ่ายขององค์การบริหาร ส่วนตำบลเมืองนาท และบูรณาการโครงการพัฒนาท้องถิ่นในการจัดทำบริการสาธารณะหรือกิจกรรมสาธารณะใน พื้นที่ได้อย่างมีประสิทธิภาพ เกิดประโยชน์สูงสุดต่อประชาชน

ดังนั้น เพื่อให้การจัดทำแผนพัฒนาท้องถิ่น ขององค์การบริหารส่วนตำบลเมืองนาทเป็นไปด้วย ความเรียบร้อย อาศัยอำนาจตามระเบียบกระทรวงมหาดไทยว่าด้วยการจัดทำแผนพัฒนาขององค์กรปกครอง ส่วนท้องถิ่น พ.ศ. ๒๕๔๘ และที่แก้ไขเพิ่มเติมถึง (ฉบับที่ ๓) พ.ศ. ๒๕๖๑ จึงได้จัดทำแผนพัฒนาท้องถิ่น (พ.ศ.๒๕๖๖ - ๒๕๗๐) แก้ไข ครั้งที่ ๑/๒๕๖๖ ขึ้น เพื่อการพัฒนาองค์การบริหารส่วนตำบลเมืองนาทต่อไป

องค์การบริหารส่วนตำบลเมืองนาท

สารบัญ

หน้า

คำนำ

สารบัญ

ส่วนที่ ๒ ยุทธศาสตร์องค์กรปกครองส่วนท้องถิ่น

๑. ความสัมพันธ์ระหว่างแผนพัฒนาระดับมหภาค	๑
๑.๑ แผนยุทธศาสตร์ชาติ ๒๐ ปี (พ.ศ.๒๕๖๑ - ๒๕๘๐)	๑
๑.๒ แผนพัฒนาเศรษฐกิจและสังคมแห่งชาติ ฉบับที่ ๑๓ (หมวดหมายที่ ๑ - ๑๓) - เป้าหมายการพัฒนาที่ยั่งยืนสำหรับประเทศไทย (SDGs)	๘
๑.๓ แผนพัฒนาภาค/แผนพัฒนากลุ่มจังหวัด/แผนพัฒนาจังหวัด	๕๖
๑.๔ ยุทธศาสตร์การพัฒนาขององค์กรปกครองส่วนท้องถิ่นในเขตจังหวัดฯ	๖๓
๑.๕ ไทยแลนด์ ๔.๐ (Thailand ๔.๐)	๖๕
๒. ยุทธศาสตร์การพัฒนาขององค์การบริหารส่วนตำบลเมืองนาท	๖๖
๓. การวิเคราะห์เพื่อพัฒนาท้องถิ่น	๗๙

ส่วนที่ ๓ การนำแผนพัฒนาท้องถิ่นไปสู่การปฏิบัติ

๑. ยุทธศาสตร์การพัฒนาท้องถิ่นและยุทธศาสตร์ระดับมหภาคเพื่อนำไปสู่การปฏิบัติ	๘๔
๒. บัญชีโครงการพัฒนาท้องถิ่น	๘๙
- บัญชีสรุปโครงการพัฒนา (แบบ ผ ๐๑)	๘๙
- บัญชีสรุปโครงการพัฒนาที่นำมาจากแผนพัฒนาชุมชนและแผนชุมชน (แบบ ผ ๐๑/๑)	๙๔
- รายละเอียดโครงการพัฒนา แบบ ผ.๐๒	๙๕
- รายละเอียดโครงการพัฒนาที่นำมาจากแผนพัฒนาชุมชนและแผนชุมชน (แบบ ผ.๐๒/๑)	๑๕๓
- รายละเอียดโครงการพัฒนาโครงการที่เกี่วข้องของ อปท. ที่ใช้สำหรับการประสานแผนพัฒนาท้องถิ่น (แบบ ผ.๐๒/๒)	๒๐๙
- บัญชีครุภัณฑ์ (แบบ ผ.๐๓)	๒๒๑

ภาคผนวก

ส่วนที่ ๒ ยุทธศาสตร์องค์กรปกครองส่วนท้องถิ่น

๑. ความสัมพันธ์ระหว่างแผนพัฒนาระดับมหภาค

๑.๑ แผนยุทธศาสตร์ชาติ ๒๐ ปี (พ.ศ. ๒๕๖๑ - ๒๕๘๐)

โดยที่รัฐธรรมนูญแห่งราชอาณาจักรไทย มาตรา ๖๕ กำหนดให้รัฐพึงจัดให้มียุทธศาสตร์ชาติเป็นเป้าหมายการพัฒนาประเทศอย่างยั่งยืน ตามหลักธรรมาภิบาลเพื่อใช้เป็นกรอบในการจัดทำแผนต่างๆ ให้สอดคล้องและบูรณาการกันเพื่อให้เกิดเป็นพลังผลักดันร่วมกันไปสู่เป้าหมายดังกล่าว โดยให้เป็นไปตามที่กำหนดในกฎหมายว่าด้วยการจัดทำยุทธศาสตร์ชาติ และต่อมาได้มีการตราพระราชบัญญัติการจัดทำยุทธศาสตร์ชาติ พ.ศ. ๒๕๖๐ มีผลบังคับใช้เมื่อวันที่ ๑ สิงหาคม ๒๕๖๐ โดยกำหนดให้มีการแต่งตั้งคณะกรรมการยุทธศาสตร์ชาติเพื่อรับผิดชอบในการจัดทำร่างยุทธศาสตร์ชาติ กำหนดวิธีการการมีส่วนร่วมของประชาชนในการจัดทำร่างยุทธศาสตร์ชาติ ในการติดตาม การตรวจสอบ และการประเมินผล รวมทั้งกำหนดมาตรการส่งเสริมและสนับสนุนให้ประชาชนทุกภาคส่วนดำเนินการให้สอดคล้องกับยุทธศาสตร์ชาติ

เพื่อให้เป็นไปตามที่กำหนดในพระราชบัญญัติการจัดทำ ยุทธศาสตร์ชาติ พ.ศ. ๒๕๖๐ คณะกรรมการยุทธศาสตร์ชาติได้แต่งตั้งคณะกรรมการจัดทำยุทธศาสตร์ชาติด้านต่าง ๆ รวม ๖ คณะอันประกอบด้วย คณะกรรมการจัดทำยุทธศาสตร์ชาติด้านความมั่นคง คณะกรรมการจัดทำยุทธศาสตร์ชาติด้านการสร้างความสามารถในการแข่งขัน คณะกรรมการจัดทำยุทธศาสตร์ชาติด้านการพัฒนาและเสริมสร้างศักยภาพทรัพยากรมนุษย์ คณะกรรมการจัดทำยุทธศาสตร์ชาติด้านการสร้างโอกาสและความเสมอภาคทางสังคม คณะกรรมการจัดทำยุทธศาสตร์ชาติด้านการสร้างการเติบโตบนคุณภาพชีวิตที่เป็นมิตรต่อสิ่งแวดล้อม และ คณะกรรมการจัดทำยุทธศาสตร์ชาติด้านการปรับสมดุลและพัฒนาระบบการบริหารจัดการภาครัฐ เพื่อรับผิดชอบในการดำเนินการจัดทำร่างยุทธศาสตร์ชาติให้เป็นไปตามหลักเกณฑ์ วิธีการ และเงื่อนไขที่กำหนด ตลอดจนได้จัดให้มีการรับฟังความคิดเห็นของประชาชนและหน่วยงานของรัฐที่เกี่ยวข้องอย่างกว้างขวางเพื่อประกอบการพิจารณาจัดทำร่างยุทธศาสตร์ชาติตามที่กฎหมายกำหนดแล้ว

ยุทธศาสตร์ชาติ ๒๐ ปี (พ.ศ. ๒๕๖๑ - ๒๕๘๐) เป็นยุทธศาสตร์ชาตินับแรกของประเทศไทยตามรัฐธรรมนูญแห่งราชอาณาจักรไทย ซึ่งจะต้องนำไปสู่การปฏิบัติเพื่อให้ประเทศไทยบรรลุวิสัยทัศน์ “ประเทศไทยมีความมั่นคง มั่งคั่ง ยั่งยืน เป็นประเทศพัฒนาแล้ว ด้วยการพัฒนาตามหลักปรัชญาของเศรษฐกิจพอเพียง” ภายในช่วงเวลาดังกล่าว เพื่อความสุขของคนไทยทุกคน

สถานการณ์ แนวโน้ม วิสัยทัศน์ และเป้าหมายในการพัฒนาประเทศ

๑. บทนำ

การพัฒนาประเทศไทยนับตั้งแต่แผนพัฒนาเศรษฐกิจและสังคมแห่งชาติ ฉบับที่ ๑ เป็นต้นมาได้ส่งผลให้ประเทศมีการพัฒนาในทุกมิติ ทั้งในด้านเศรษฐกิจที่ประเทศไทยได้รับการยกระดับเป็นประเทศในกลุ่มบนของกลุ่มประเทศระดับรายได้ปานกลาง ในด้านสังคมที่มีการพัฒนาคุณภาพชีวิตของประชาชนส่งผลให้ประเทศไทยหลุดพ้นจากการเป็นประเทศยากจน และในด้านสิ่งแวดล้อมที่ประเทศไทยมีข้อได้เปรียบในความหลากหลายเชิงนิเวศ อย่างไรก็ตาม ประเทศไทยยังมีความท้าทายต่อการพัฒนาที่สำคัญ อาทิ อัตราการขยายตัวทางเศรษฐกิจในปี ๒๕๖๐ ที่ร้อยละ ๓.๙ ถือว่าอยู่ในระดับต่ำกว่าศักยภาพ เมื่อเทียบกับร้อยละ ๖.๐ ต่อปีในช่วงเวลาเกือบ ๖ ทศวรรษที่ผ่านมา โดยมีสาเหตุหลักจากการชะลอตัวของการลงทุนภายในประเทศและสถานการณ์เศรษฐกิจโลกที่

ยังไม่ฟื้นตัวได้เต็มที่โครงสร้างเศรษฐกิจไทยที่ยังไม่สามารถขับเคลื่อนด้วยนวัตกรรมได้อย่างเต็มประสิทธิภาพภาคบริการและภาคเกษตรมีผลผลิตภาพการผลิตในระดับต่ำ ขาดการนำเทคโนโลยีเข้ามาเพิ่มประสิทธิภาพในการผลิต ประกอบกับแรงงานไทยยังมีปัญหาเรื่องคุณภาพและสมรรถนะที่ไม่สอดคล้องกับความต้องการในการขับเคลื่อนการพัฒนาของประเทศ

นอกจากนั้น ศักยภาพและคุณภาพของประชากรไทยทุกช่วงวัยยังคงเป็นปัจจัยท้าทายสำคัญต่อการพัฒนาประเทศ แม้ว่าการเข้าถึงระบบบริการสาธารณสุข การศึกษา บริการสาธารณสุข โครงสร้างพื้นฐานต่าง ๆ และการคุ้มครองทางสังคมอื่น ๆ ของคนไทยมีความครอบคลุมเพิ่มมากขึ้น แต่ยังคงมีปัญหาเรื่องคุณภาพการให้บริการที่มีมาตรฐานแตกต่างกันระหว่างพื้นที่ ซึ่งเป็นหนึ่งในสาเหตุหลักที่ทำให้ประเทศไทยยังคงมีปัญหาความเหลื่อมล้ำในหลายมิติ ขณะที่ปัญหาด้านความยากจนยังคงเป็นประเด็นท้าทายในการยกระดับการพัฒนาประเทศ ให้ประชาชนมีรายได้สูงขึ้นและแก้ปัญหาความเหลื่อมล้ำอย่างยั่งยืน ขณะเดียวกันการวางกลยุทธ์ระยะยาวในการฟื้นฟู การใช้ และการรักษาทรัพยากรอย่างบูรณาการเพื่อการพัฒนาประเทศที่ผ่านมายังขาดความชัดเจน ส่งผลให้ทรัพยากรธรรมชาติและสิ่งแวดล้อมของประเทศยังมีปัญหาการใช้อย่างสิ้นเปลืองและเสื่อมโทรมลงอย่างรวดเร็ว

ทั้งนี้ ปัญหาดังกล่าวข้างต้นมีสาเหตุส่วนหนึ่งมาจากประสิทธิภาพการบริหารจัดการภาครัฐ การพัฒนาประเทศขาดความต่อเนื่องและความยืดหยุ่นในการตอบสนองต่อความต้องการและปัญหาของประชาชน ขณะที่ความมั่นคงภายในประเทศยังมีหลายประเด็นที่ต้องเสริมสร้างให้เกิดความเข้มแข็ง ลดความขัดแย้งทางความคิดและอุดมการณ์ที่มีรากฐานมาจากความเหลื่อมล้ำ ความไม่เสมอภาค การขาดความเชื่อมั่นในกระบวนการยุติธรรม และปัญหาการขาดเสถียรภาพทางการเมืองตลอดจนส่งเสริมคนในชาติให้ยึดมั่นสถาบันหลักเป็นศูนย์รวมจิตใจให้เกิดความรักและความสามัคคี

ในขณะเดียวกัน การเปลี่ยนแปลงโครงสร้างประชากรที่มีสัดส่วนประชากรวัยแรงงานและวัยเด็กที่ลดลงและประชากรสูงอายุที่เพิ่มขึ้นอย่างต่อเนื่อง จะเป็นปัจจัยเสี่ยงสำคัญที่จะทำให้การพัฒนาประเทศในมิติต่าง ๆ มีความท้าทายมากขึ้น ทั้งในส่วนของเสถียรภาพทางการเงินการคลังของประเทศในการจัดสวัสดิการเพื่อดูแลผู้สูงอายุที่เพิ่มสูงขึ้น การลงทุนและการออม การเจริญเติบโตทางเศรษฐกิจของประเทศ ความมั่นคงทางสังคม การบริหารจัดการทรัพยากรธรรมชาติอย่างยั่งยืนซึ่งจะเป็นประเด็นท้าทายต่อการขับเคลื่อนประเทศไปสู่การเป็นประเทศพัฒนาแล้ว

๒. ปัจจัยและแนวโน้มที่คาดว่าจะส่งผลต่อการพัฒนาประเทศ

แม้ว่าประเทศไทยจะมีตำแหน่งที่ตั้งที่สามารถเป็นศูนย์กลางในการเชื่อมโยงในภูมิภาคและเป็นประตูสู่เอเชีย แต่การที่มีอาณาเขตติดกับประเทศเพื่อนบ้านหลายประเทศ ทำให้ปัญหาด้านเขตแดนกับประเทศเพื่อนบ้านยังคงเป็นความท้าทายด้านความมั่นคงในอนาคต นอกจากนี้ ประเทศไทยยังคงต้องให้ความสำคัญกับปัญหาด้านความมั่นคงอื่น ๆ ที่มีความซับซ้อน ละเอียดอ่อน และมีความเชื่อมโยงกันหลายมิติ ที่อาจเป็นประเด็นท้าทายต่อการสร้างบรรยากาศความไว้วางใจระหว่างรัฐกับประชาชนและระหว่างประชาชนกับประชาชน ซึ่งรวมถึงการสร้างสามัคคีของคนในชาติที่จะนำไปสู่การแก้ปัญหาความขัดแย้งระหว่างกลุ่มประชากรไทยที่มีแนวคิดและความเชื่อที่แตกต่างกันอย่างยั่งยืนนอกจากนี้ การขยายอิทธิพลและการเพิ่มบทบาทของประเทศมหาอำนาจ ที่อาจก่อให้เกิดการเปลี่ยนแปลงไปสู่ระบบหลายขั้วอำนาจ หรือเกิดการย้ายขั้วอำนาจทางเศรษฐกิจ ซึ่งอาจส่งผลกระทบต่อเสถียรภาพทางเศรษฐกิจของประเทศในอนาคต ขณะที่องค์กรที่ไม่ใช่รัฐ อาทิ องค์กรระหว่างประเทศ และบริษัทข้ามชาติ จะมีบทบาทมากขึ้นในการกำหนดกฎ ระเบียบ ทิศทางความสัมพันธ์และมาตรฐานสากลต่าง ๆ ทั้งในด้านความมั่นคง และเศรษฐกิจ รวมทั้งการรวมกลุ่มเศรษฐกิจและการเปิดเสรีในภูมิภาคที่นำไปสู่ความ

เชื่อมโยงในทุกกระบวน อาจก่อให้เกิดความเสี่ยงด้านอาชญากรรมข้ามชาติและเศรษฐกิจนอกระบบ รวมทั้งปัญหาเสพติด การค้ามนุษย์ และการลักลอบเข้าเมือง

ในทางกลับกัน ความเปลี่ยนแปลงจากโลกาภิวัตน์และความก้าวหน้าทางวิทยาศาสตร์และเทคโนโลยีที่ได้รับการพัฒนาอย่างก้าวกระโดดจะก่อให้เกิดนวัตกรรมอย่างพลิกผัน อาทิ เทคโนโลยีปัญญาประดิษฐ์ อินเทอร์เน็ตในทุกสิ่ง การวิเคราะห์ข้อมูลขนาดใหญ่ หุ่นยนต์และโดรน เทคโนโลยีพันธุกรรมสมัยใหม่ และเทคโนโลยีทางการเงิน ซึ่งตัวอย่างแนวโน้มการพัฒนาเทคโนโลยีอย่างก้าวกระโดดเหล่านี้ คาดว่าจะเป็นปัจจัยสนับสนุนหลักที่ช่วยทำให้เศรษฐกิจโลกและเศรษฐกิจไทยมีแนวโน้มที่จะกลับมาขยายตัวได้เข้มแข็งขึ้น แนวโน้มสำคัญที่จำเป็นต้องมีการติดตามอย่างใกล้ชิด อาทิ การรวมกลุ่มทางการค้าและการลงทุนที่มีความหลากหลายเพิ่มมากขึ้น การแข่งขันที่คาดว่าจะรุนแรงขึ้นในการเพิ่มผลิตภาพและสร้างความหลากหลายของสินค้าและบริการที่ตอบโจทย์รูปแบบชีวิตใหม่ๆ

นอกจากนี้ ประเทศไทยคาดว่าจะเข้าสู่การเป็นสังคมสูงวัยระดับสุดยอดในปี ๒๕๗๔ จะก่อให้เกิดโอกาสใหม่ๆ ในการตอบสนองความต้องการของกลุ่มผู้บริโภคนสูงวัยที่จะมีสัดส่วนเพิ่มขึ้นอย่างต่อเนื่อง รวมทั้งการคาดการณ์ว่าครอบครัวไทยจะมีขนาดเล็กลงและมีรูปแบบที่หลากหลายมากขึ้น ประชากรในประเทศไทยจะมีช่วงอายุที่แตกต่างกันและจะมีกลุ่มคนช่วงอายุใหม่ๆ เพิ่มขึ้น ซึ่งจะส่งผลต่อทัศนคติและพฤติกรรมที่แตกต่างกัน ดังนั้น การเตรียมความพร้อมของประชากรให้มีคุณภาพและการนำเทคโนโลยีที่เหมาะสมมาใช้ในการผลิตและการบริการของประเทศจะเป็นความท้าทายสำคัญในระยะต่อไป

ในขณะเดียวกัน โครงสร้างประชากรที่เข้าสู่สังคมสูงวัย อาจทำให้เกิดความต้องการแรงงานต่างชาติเพิ่มมากขึ้นเพื่อทดแทนจำนวนแรงงานไทยที่ลดลง ซึ่งปัจจัยด้านการเปิดเสรีในภูมิภาคและความก้าวหน้าของการพัฒนาระบบคมนาคมขนส่งในภูมิภาคจะทำให้การเคลื่อนย้ายแรงงานและการย้ายถิ่นมีความสะดวกมากขึ้น และเป็นปัจจัยสำคัญที่จะทำให้เกิดการเคลื่อนย้ายประชากรเข้าออกประเทศเพิ่มมากขึ้น โดยเฉพาะในกลุ่มประชากรที่มีศักยภาพซึ่งมีแนวโน้มในการเคลื่อนย้ายไปเรียนหรือทำงานในทั่วทุกมุมโลกสูงขึ้น ทั้งนี้ การย้ายถิ่นส่วนใหญ่มีวัตถุประสงค์เพื่อแสวงหาโอกาสทางเศรษฐกิจที่ดีขึ้น จึงอาจจะเป็นไปได้ที่ประเทศไทยจะยังคงเป็นประเทศผู้รับของประชากรจากประเทศเพื่อนบ้านขณะที่ประชากรไทยโดยเฉพาะแรงงานทักษะอาจมีแรงจูงใจในการย้ายถิ่นไปยังประเทศที่มีระดับการพัฒนาที่ดีกว่า อาจทำให้การแย่งชิงแรงงานมีความรุนแรงมากขึ้น ซึ่งจะยังทำให้เกิดความเสี่ยงต่อการเจริญเติบโตทางเศรษฐกิจและการเปลี่ยนแปลงของบริบทสังคมไทย

นอกจากนี้ ผลกระทบจากการเปลี่ยนแปลงสภาพภูมิอากาศคาดว่าจะมีความรุนแรงมากขึ้นทั้งในเชิงความผันผวน ความถี่ และขอบเขตที่กว้างขวางมากขึ้น ซึ่งจะสร้างความเสียหายต่อชีวิตและทรัพย์สิน ระบบโครงสร้างพื้นฐานที่จำเป็น ตลอดจนระบบผลิตทางการเกษตรที่สัมพันธ์ต่อเนื่องกับความมั่นคงด้านอาหารและน้ำ ขณะที่ระบบนิเวศต่าง ๆ มีแนวโน้มเสื่อมโทรมลง และมีความเป็นไปได้ค่อนข้างสูงในการสูญเสียความสามารถในการรองรับความต้องการของมนุษย์ได้อย่างมีประสิทธิภาพอย่างไรก็ดี ระดับความรุนแรงของผลกระทบอันเกิดจากการเปลี่ยนแปลงภูมิอากาศโลกและความเสื่อมโทรมของระบบนิเวศต่าง ๆ ดังกล่าวที่แต่ละประเทศจะต้องเผชิญจะมีความแตกต่างกัน ทำให้การเป็นสังคมสีเขียวการรักษาและบริหารจัดการทรัพยากรธรรมชาติและสิ่งแวดล้อมอย่างบูรณาการจะได้รับความสำคัญและความสนใจจากนานาประเทศรวมทั้งประเทศไทยเพิ่มมากขึ้น พลังงานทดแทนและพลังงานทางเลือกรวมถึงการสร้างสมดุลความมั่นคงด้านพลังงานและอาหารมีแนวโน้มที่จะมีความสำคัญเพิ่มมากขึ้นกฎระเบียบและข้อตกลงด้านสิ่งแวดล้อมจะมีความเข้มข้นและเข้มงวดขึ้น โดยกรอบการ

พัฒนาตามข้อตกลงระหว่างประเทศต่าง ๆ ที่สำคัญ เช่น เป้าหมายการพัฒนาที่ยั่งยืน และบันทึกความตกลงปารีส จะได้รับการนำไปปฏิบัติอย่างจริงจังมากยิ่งขึ้น

แนวโน้มเหล่านี้จะก่อให้เกิดความท้าทายต่อการพัฒนาประเทศในหลายมิติ ทั้งในส่วนของการทำงาน และอาชีพ สาขากการผลิตและบริการใหม่ๆ ความมั่นคงของประเทศอันเกิดจากภัยคุกคามและความเสี่ยงด้านอื่น ๆ ที่ซับซ้อนขึ้น อาชญากรรมไซเบอร์ รูปแบบการก่อสงครามที่ใช้เทคโนโลยีเป็นเครื่องมือ การเคลื่อนย้ายอย่างเสรี และรวดเร็วของผู้คน เงินทุน ข้อมูลข่าวสาร องค์กรความรู้ เทคโนโลยีและสินค้าและบริการ การปรับตัวต่อการเปลี่ยนแปลงสภาพภูมิอากาศที่รวดเร็วและคาดการณ์ได้ยากการเกิดขึ้นของโรคระบาด และโรคอุบัติใหม่ที่จะส่งผลให้การเฝ้าระวังด้านการสาธารณสุขในประเทศมีความสำคัญมากขึ้น อาจนำไปสู่ปัญหาความเหลื่อมล้ำที่ทวีความรุนแรงมากขึ้นได้ หากไม่มีมาตรการที่มีประสิทธิภาพในการป้องกันและรองรับผลกระทบต่าง ๆ ที่คาดว่าจะเกิดขึ้น ซึ่งรวมถึงการเตรียมความพร้อมเพื่อรองรับการเปลี่ยนแปลงทางเทคโนโลยีและนวัตกรรมแบบพลิกผันที่จะเกิดขึ้นอย่างรวดเร็วโดยเฉพาะอย่างยิ่งหากการเข้าถึงเทคโนโลยี โครงสร้างพื้นฐาน และองค์ความรู้สมัยใหม่มีระดับความแตกต่างกันระหว่างกลุ่มประชากรต่าง ๆ โดยการเปลี่ยนแปลงทางเทคโนโลยีและนวัตกรรมดังกล่าวจะส่งผลกระทบต่อทั้งการทำงานและอาชีพที่จะมีรูปแบบและลักษณะงานที่เปลี่ยนไป มีความต้องการแรงงานที่มีสมรรถนะสูงเพิ่มมากขึ้น หลายอาชีพอาจหายไปจากตลาดงานในปัจจุบันและบางอาชีพจะถูกทดแทนด้วยระบบอัตโนมัติโดยเฉพาะอาชีพที่ต้องการทักษะระดับต่ำ ก่อให้เกิดความเสี่ยงต่อความมั่นคงและคุณภาพชีวิตของประชาชนที่ปรับตัวไม่ทัน หรือขาดความรู้และทักษะที่ทันกับยุคสมัยที่เปลี่ยนแปลงไปกระแสโลกาภิวัตน์ที่จะทำให้เกิดการพัฒนาขยายความเป็นเมือง วิถีชีวิตที่เปลี่ยนไปอย่างรวดเร็ว รวมทั้งการเปลี่ยนแปลงทางสภาพภูมิอากาศที่อาจจะมีผลกระทบรุนแรงมากขึ้น ซึ่งปัจจัยทั้งหมดดังกล่าวจะส่งผลให้ปัญหาความยากจนและความเหลื่อมล้ำของประเทศมีความซับซ้อนมากยิ่งขึ้น

จากปัจจัยและแนวโน้มที่คาดว่าจะส่งผลกระทบต่อการขับเคลื่อนการพัฒนาประเทศในมิติต่าง ๆ ข้างต้น เห็นได้ว่าบริบทและสภาพแวดล้อมทั้งภายในและภายนอกประเทศมีแนวโน้มที่จะเปลี่ยนแปลงอย่างรวดเร็ว มีพลวัตสูง และมีความซับซ้อนหลากหลายมิติ ซึ่งจะส่งผลกระทบต่ออนาคตการพัฒนาประเทศอย่างมาก ดังนั้น การพัฒนาประเทศจึงจำเป็นต้องมียุทธศาสตร์การพัฒนาที่ครอบคลุมทุกมิติและทุกด้านการพัฒนาที่เกี่ยวข้อง มีความร่วมมือในลักษณะประชารัฐจากภาคส่วนต่าง ๆ ในรูปแบบของหุ้นส่วนการพัฒนาที่เป็นการดำเนินงานอย่างบูรณาการ เนื่องจากทุกมิติการพัฒนามีความเกี่ยวข้องซึ่งกันและกัน โดยประเทศไทยจำเป็นต้องมีทรัพยากรมนุษย์ที่มีคุณภาพ มีความรู้ สมรรถนะ และทักษะที่สอดคล้องกับการเปลี่ยนแปลงต่าง ๆ สามารถรู้เท่าทันและปรับตัวให้สามารถดำเนินชีวิตได้อย่างมีความสุข มีอาชีพที่มั่นคง สร้างรายได้ ท่ามกลางความเปลี่ยนแปลงกฎเกณฑ์และกติกาใหม่ๆ และมาตรฐานที่สูงขึ้น โดยเฉพาะในโลกที่มีการเปลี่ยนแปลงอย่างรวดเร็วซึ่งจำเป็นต้องมีการพัฒนาระบบและปัจจัยส่งเสริมต่าง ๆ ที่เกี่ยวข้องไปพร้อมกัน ทั้งในส่วนของระบบการเรียนการสอน และการพัฒนาทักษะฝีมือที่สอดคล้องกันกับการพัฒนาของคนในแต่ละช่วงวัย ระบบบริการสาธารณะ โครงสร้างพื้นฐาน รวมทั้งการให้ความสำคัญกับการส่งเสริมเทคโนโลยีและนวัตกรรม เพื่อให้ประเทศไทยสามารถยกระดับเป็นเจ้าของเทคโนโลยีและนวัตกรรมก้าวทันโลก จากการต่อยอดการพัฒนาบนพื้นฐานนโยบายไทยแลนด์ ๔.๐ ส่งผลให้เกิดการสร้างห่วงโซ่มูลค่าทางเศรษฐกิจในทั้งภาคอุตสาหกรรม ภาคเกษตรและภาคบริการ กระจายผลประโยชน์จากการพัฒนา ลดปัญหาความเหลื่อมล้ำ และนำไปสู่การเสริมสร้างคุณภาพชีวิตของประชาชนทุกภาคส่วน

นอกจากนี้ ประเทศไทยต้องให้ความสำคัญกับการสร้างสมดุลความมั่นคงด้านพลังงานและอาหาร การรักษาไว้ซึ่งความหลากหลายเชิงนิเวศ การส่งเสริมการดำเนินชีวิตและธุรกิจ และการพัฒนาและขยายความเป็นเมืองที่เติบโตอย่างต่อเนื่องที่เป็นมิตรต่อสิ่งแวดล้อม พร้อมกับการมีข้อกำหนดของรูปแบบและกฎเกณฑ์ที่

เกี่ยวเนื่องกับลักษณะการใช้พื้นที่ที่ชัดเจน ขณะที่การพัฒนาโครงสร้างพื้นฐานและระบบโลจิสติกส์ กฎหมายระบบภาษีต้องมีกลยุทธ์การพัฒนาที่สามารถอำนวยความสะดวกและส่งเสริมให้ประเทศมีศักยภาพการแข่งขันที่สูงขึ้น และสามารถใช้จุดแข็งในเรื่องตำแหน่งที่ตั้งทางภูมิศาสตร์ของประเทศให้เกิดประโยชน์ต่อการพัฒนาประเทศมากขึ้น รวมทั้งให้ความสำคัญของการรวมกลุ่มความร่วมมือกับนานาประเทศในระดับภูมิภาคและระดับโลก เพื่อกระชับและสร้างสัมพันธ์ไมตรี เสริมสร้างความสัมพันธ์ทางการทูต ซึ่งจะก่อให้เกิดการสร้างพลังทางเศรษฐกิจและรักษาความมั่นคงของประเทศ โดยจำเป็นต้องสร้างความพร้อมในการที่จะยกระดับมาตรฐานและมีการปฏิบัติให้เป็นไปตามระเบียบกติกาสากลในด้านต่าง ๆ ขณะเดียวกันประเทศไทยจำเป็นต้องเร่งให้มีการปฏิรูประบบราชการและการเมืองเพื่อให้เกิดการบริหารราชการที่ดีและมีเสถียรภาพทางการเมือง มีการส่งเสริมคนในชาติให้ยึดมั่นสถาบันหลักเป็นศูนย์รวมจิตใจเพื่อให้เกิดความรักความสามัคคี และลดความขัดแย้งภายในประเทศ โดยที่นโยบายการพัฒนาต่าง ๆ จำเป็นต้องคำนึงถึงความสอดคล้องกับโครงสร้างและลักษณะพฤติกรรมของประชากรที่อาจจะมี ความแตกต่างจากปัจจุบันมากขึ้น

ดังนั้น ภายใต้เงื่อนไขโครงสร้างประชากร โครงสร้างเศรษฐกิจ สภาพสังคม สภาพภูมิอากาศ สิ่งแวดล้อม และปัจจัยการพัฒนาต่าง ๆ ที่เกี่ยวข้อง ส่งผลให้ประเทศไทยจำเป็นต้องมีการวางแผนการพัฒนาที่รอบคอบและครอบคลุม อย่างไรก็ตาม หลายประเด็นพัฒนาเป็นเรื่องที่ต้องใช้ระยะเวลาในการดำเนินงานเพื่อให้เกิดการปรับตัวซึ่งจะต้องหยั่งรากลึกลงไปถึงการเปลี่ยนแปลงในเชิงโครงสร้างการขับเคลื่อนการพัฒนาให้ประเทศเจริญก้าวหน้าไปในอนาคตจึงจำเป็นต้องกำหนดวิสัยทัศน์ในระยะยาวที่ต้องบรรลุ พร้อมทั้งแนวยุทธศาสตร์หลักในด้านต่าง ๆ เพื่อเป็นกรอบในการขับเคลื่อนการพัฒนาอย่างบูรณาการบนพื้นฐานประชารัฐเพื่อยกระดับจุดแข็งและจุดเด่นของประเทศ และปรับปรุงแก้ไขจุดอ่อนและจุดด้อยต่าง ๆ อย่างเป็นระบบ โดยยุทธศาสตร์ชาติจะเป็นเป้าหมายใหญ่ในการขับเคลื่อนประเทศ และถ่ายทอดไปสู่แผนในระดับอื่น ๆ เพื่อนำไปสู่การปฏิบัติทั้งในระดับยุทธศาสตร์ ภารกิจและพื้นที่ ซึ่งรวมถึงพื้นที่พิเศษต่าง ๆ อาทิ เขตเศรษฐกิจพิเศษชายแดน เขตพัฒนาพิเศษภาคตะวันออกเพื่อให้เกิดการพัฒนาประเทศสามารถดำเนินการได้อย่างมั่นคง มั่งคั่ง และ ยั่งยืน

๓. วิสัยทัศน์ประเทศไทย

“ประเทศไทยมีความมั่นคง มั่งคั่ง ยั่งยืน เป็นประเทศพัฒนาแล้ว ด้วยการพัฒนาตามหลักปรัชญาของเศรษฐกิจพอเพียง” หรือเป็นคติพจน์ประจำชาติว่า “มั่นคง มั่งคั่ง ยั่งยืน” เพื่อสนองต่อผลประโยชน์แห่งชาติ อันได้แก่ การมีเอกราช อธิปไตย การดำรงอยู่อย่างมั่นคง และยั่งยืนของสถาบันหลักของชาติและประชาชนจากภัยคุกคามทุกรูปแบบ การอยู่ร่วมกันในชาติอย่างสันติสุขเป็นปึกแผ่น มีความมั่นคงทางสังคม ท่ามกลางพหุสังคมและการมีเกียรติและศักดิ์ศรีของความเป็นมนุษย์ความเจริญเติบโตของชาติ ความเป็นธรรมและความอยู่ดีมีสุขของประชาชน ความยั่งยืนของฐานทรัพยากรธรรมชาติสิ่งแวดล้อม ความมั่นคงทางพลังงานและอาหาร ความสามารถในการรักษาผลประโยชน์ของชาติภายใต้การเปลี่ยนแปลงของสถานะแวดล้อมระหว่างประเทศ และการอยู่ร่วมกันอย่างสันติประสานสอดคล้องกันด้านความมั่นคงในประชาคมอาเซียนและประชาคมโลกอย่างมีเกียรติและศักดิ์ศรี

ความมั่นคง หมายถึง การมีความมั่นคงปลอดภัยจากภัยและการเปลี่ยนแปลงทั้งภายในประเทศและภายนอกประเทศในทุกระดับ ทั้งระดับประเทศ สังคม ชุมชน ครัวเรือน และปัจเจกบุคคล และมีความมั่นคงในทุกมิติ ทั้งมิติทางการทหาร เศรษฐกิจ สังคม สิ่งแวดล้อม และการเมือง เช่น ประเทศมีความมั่นคงในเอกราชและอธิปไตย มีการปกครองระบอบประชาธิปไตยที่มีพระมหากษัตริย์ทรงเป็นประมุข สถาบันชาติ ศาสนา

พระมหากษัตริย์มีความเข้มแข็งเป็นศูนย์กลางและเป็นที่ยึดเหนี่ยวจิตใจของประชาชน มีระบบการเมืองที่มั่นคงเป็นกลไกที่นำไปสู่การบริหารประเทศที่ต่อเนื่องและโปร่งใสตามหลักธรรมาภิบาล สังคมมีความปรองดองและความสามัคคี สามารถผนึกกำลังเพื่อพัฒนาประเทศ ชุมชนมีความเข้มแข็ง ครอบครัวมีความอบอุ่น ประชาชนมีความมั่นคงในชีวิต มีงานและรายได้ที่มั่นคงพอเพียงกับการดำรงชีวิต มีการออมสำหรับวัยเกษียณ ความมั่นคงของอาหาร พลังงาน และน้ำ มีที่อยู่อาศัยและความปลอดภัยในชีวิตทรัพย์สิน

ความมั่นคง หมายถึง ประเทศไทยมีการขยายตัวของเศรษฐกิจอย่างต่อเนื่องและมีความยั่งยืนจนเข้าสู่กลุ่มประเทศรายได้สูง ความเหลื่อมล้ำของการพัฒนาลดลง ประชากรมีความอยู่ดีมีสุขได้รับผลประโยชน์จากการพัฒนาอย่างเท่าเทียมกันมากขึ้น และมีการพัฒนาอย่างทั่วถึงทุกภาคส่วนมีคุณภาพชีวิตตามมาตรฐานขององค์การสหประชาชาติ ไม่มีประชาชนที่อยู่ในภาวะความยากจนเศรษฐกิจในประเทศมีความเข้มแข็ง ขณะเดียวกันต้องมีความสามารถในการแข่งขันกับประเทศต่าง ๆ ทั้งในตลาดโลกและตลาดภายในประเทศเพื่อให้สามารถสร้างรายได้ทั้งจากภายในและภายนอกประเทศตลอดจนมีการสร้างฐานเศรษฐกิจและสังคมแห่งอนาคตเพื่อให้สอดคล้องกับบริบทการพัฒนาที่เปลี่ยนแปลงไป และประเทศไทยมีบทบาทที่สำคัญในเวทีโลก และมีความสัมพันธ์ทางเศรษฐกิจและการค้าอย่างแน่นแฟ้นกับประเทศในภูมิภาคเอเชีย เป็นจุดสำคัญของการเชื่อมโยงในภูมิภาค ทั้งการคมนาคมขนส่ง การผลิต การค้า การลงทุน และการทำธุรกิจ เพื่อให้เป็นพลังในการพัฒนา นอกจากนี้ยังมีความสมบูรณ์ในทุนที่จะสามารถสร้างการพัฒนาต่อเนื่องไปได้ ได้แก่ ทุนมนุษย์ ทุนทางปัญญาทุนทางการเงิน ทุนที่เป็นเครื่องมือเครื่องจักร ทุนทางสังคม และทุนทรัพยากรธรรมชาติและสิ่งแวดล้อม

ความยั่งยืน หมายถึง การพัฒนาที่สามารถสร้างความเจริญ รายได้ และคุณภาพชีวิตของประชาชนให้เพิ่มขึ้นอย่างต่อเนื่อง ซึ่งเป็นการเจริญเติบโตของเศรษฐกิจที่อยู่บนหลักการใช้ การรักษาและการฟื้นฟูฐานทรัพยากรธรรมชาติอย่างยั่งยืน ไม่ใช่ทรัพยากรธรรมชาติจนเกินพอดี ไม่สร้างมลภาวะต่อสิ่งแวดล้อมจนเกินความสามารถในการรองรับและเยียวยาของระบบนิเวศ การผลิตและการบริโภคเป็นมิตรกับสิ่งแวดล้อม และสอดคล้องกับเป้าหมายการพัฒนาที่ยั่งยืน ทรัพยากรธรรมชาติมีความอุดมสมบูรณ์มากขึ้นและสิ่งแวดล้อมมีคุณภาพดีขึ้น คนมีความรับผิดชอบต่อสังคม มีความเอื้ออาทร เสียสละเพื่อผลประโยชน์ส่วนรวม รัฐบาลมีนโยบายที่มุ่งประโยชน์ส่วนรวมอย่างยั่งยืนและให้ความสำคัญกับการมีส่วนร่วมของประชาชน และทุกภาคส่วนในสังคมยึดถือและปฏิบัติตามหลักปรัชญาของเศรษฐกิจพอเพียงเพื่อการพัฒนาอย่างสมดุล มีเสถียรภาพ และยั่งยืน

โดยมีเป้าหมายการพัฒนาประเทศ คือ **“ประเทศชาติมั่นคง ประชาชนมีความสุขเศรษฐกิจพัฒนาอย่างต่อเนื่อง สังคมเป็นธรรม ฐานทรัพยากรธรรมชาติยั่งยืน”** โดยยกระดับศักยภาพของประเทศในหลากหลายมิติ พัฒนาคนในทุกมิติและในทุกช่วงวัยให้เป็นคนดี เก่ง และมีคุณภาพ สร้างโอกาสและความเสมอภาคทางสังคม สร้างการเติบโตบนคุณภาพชีวิตที่เป็นมิตรกับสิ่งแวดล้อม และมีภาคีรัฐของประชาชนเพื่อประชาชนและประโยชน์ส่วนรวม โดยการประเมินผลการพัฒนาตามยุทธศาสตร์ชาติ ประกอบด้วย

- ๑) ความอยู่ดีมีสุขของคนไทยและสังคมไทย
- ๒) ชีตความสามารถในการแข่งขัน การพัฒนาเศรษฐกิจ และการกระจายรายได้
- ๓) การพัฒนาทรัพยากรมนุษย์ของประเทศ
- ๔) ความเท่าเทียมและความเสมอภาคของสังคม
- ๕) ความหลากหลายทางชีวภาพ คุณภาพสิ่งแวดล้อม และความยั่งยืนของทรัพยากรธรรมชาติ
- ๖) ประสิทธิภาพการบริหารจัดการและการเข้าถึงการให้บริการของภาครัฐ

๔. ประเด็นยุทธศาสตร์ชาติ

๔.๑ ยุทธศาสตร์ชาติด้านความมั่นคง

(๑) การรักษาความสงบภายในประเทศ

(๒) การป้องกันและแก้ไขปัญหาที่มีผลกระทบต่อความมั่นคง

(๓) การพัฒนาศักยภาพของประเทศให้พร้อมเผชิญภัยคุกคามที่กระทบต่อความมั่นคงของชาติ

(๔) การบูรณาการความร่วมมือด้านความมั่นคงกับอาเซียนและนานาชาติ รวมถึงองค์การภาครัฐและที่

มิใช่ภาครัฐ

(๕) การพัฒนากลไกการบริหารจัดการความมั่นคงแบบองค์รวม

๔.๒ ยุทธศาสตร์ชาติด้านการสร้างความสามารถในการแข่งขัน

(๑) การเกษตรสร้างมูลค่า

(๒) อุตสาหกรรมและบริการแห่งอนาคต

(๓) สร้างความหลากหลายด้านการท่องเที่ยว

(๔) โครงสร้างพื้นฐาน เชื่อมไทย เชื่อมโลก

(๕) พัฒนาเศรษฐกิจบนพื้นฐานผู้ประกอบการยุคใหม่

๔.๓ ยุทธศาสตร์ชาติด้านการพัฒนาและเสริมสร้างศักยภาพทรัพยากรมนุษย์

(๑) การปรับเปลี่ยนค่านิยมและวัฒนธรรม

(๒) การพัฒนาศักยภาพคนตลอดช่วงชีวิต

(๓) ปฏิรูปกระบวนการเรียนรู้ที่ตอบสนองต่อการเปลี่ยนแปลงในศตวรรษที่ ๒๑

(๔) การตระหนักถึงพหุปัญญาของมนุษย์ที่หลากหลาย

(๕) การเสริมสร้างให้คนไทยมีสุขภาพที่ดี

(๖) การสร้างสภาพแวดล้อมที่เอื้อต่อการพัฒนาและเสริมสร้างศักยภาพทรัพยากรมนุษย์

(๗) การเสริมสร้างศักยภาพการกีฬาในการสร้างคุณค่าทางสังคมและพัฒนาประเทศ

๔.๔ ยุทธศาสตร์ชาติด้านการสร้างโอกาสและความเสมอภาคทางสังคม

(๑) การลดความเหลื่อมล้ำ สร้างความเป็นธรรมในทุกมิติ

(๒) การกระจายศูนย์กลางความเจริญทางเศรษฐกิจ สังคม และเทคโนโลยี

(๓) การเสริมสร้างพลังทางสังคม

(๔) การเพิ่มขีดความสามารถของชุมชนท้องถิ่นในการพัฒนา การพึ่งตนเองและการจัดการตนเอง

๔.๕ ยุทธศาสตร์ชาติด้านการสร้างการเติบโตบนคุณภาพชีวิตที่เป็นมิตรกับสิ่งแวดล้อม

(๑) สร้างการเติบโตอย่างยั่งยืนบนสังคมเศรษฐกิจสีเขียว

(๒) สร้างการเติบโตอย่างยั่งยืนบนสังคมเศรษฐกิจภาคทะเล

(๓) สร้างการเติบโตอย่างยั่งยืนบนสังคมที่เป็นมิตรต่อสภาพภูมิอากาศ

(๔) พัฒนาพื้นที่เมือง ชนบท เกษตรกรรมและอุตสาหกรรมเชิงนิเวศ มุ่งเน้นความเป็นเมืองที่

เติบโตอย่างต่อเนื่อง

(๕) พัฒนาความมั่นคงน้ำ พลังงาน และเกษตรที่เป็นมิตรต่อสิ่งแวดล้อม

(๖) ยกระดับกระบวนการทัศน์เพื่อกำหนดอนาคตประเทศ

๔.๖ ยุทธศาสตร์ชาติด้านการปรับสมดุลและพัฒนาระบบการบริหารจัดการภาครัฐ

(๑) ภาครัฐที่ยึดประชาชนเป็นศูนย์กลาง ตอบสนองความต้องการ และให้บริการอย่างสะดวก

รวดเร็ว โปร่งใส

(๒) ภาครัฐบริหารงานแบบบูรณาการโดยมียุทธศาสตร์ชาติเป็นเป้าหมายและเชื่อมโยงการพัฒนาในทุกกระดับ ทุกประเด็น ทุกภารกิจ และทุกพื้นที่

(๓) ภาครัฐมีขนาดเล็กกลาง เหมาะสมกับภารกิจ ส่งเสริมให้ประชาชนและทุกภาคส่วนมีส่วนร่วมในการพัฒนาประเทศ

(๔) ภาครัฐมีความทันสมัย

(๕) บุคลากรภาครัฐเป็นคนดีและเก่ง ยึดหลักคุณธรรม จริยธรรม มีจิตสำนึก มีความสามารถสูง มุ่งมั่น และเป็นมืออาชีพ

(๖) ภาครัฐมีความโปร่งใส ปลอดภัยทุจริตและประพฤติมิชอบ

(๗) กฎหมายมีความสอดคล้องเหมาะสมกับบริบทต่าง ๆ และมีเท่าที่จำเป็น

(๘) กระบวนการยุติธรรมเคารพสิทธิมนุษยชนและปฏิบัติต่อประชาชนโดยเสมอภาค

๑.๒ แผนพัฒนาเศรษฐกิจและสังคมแห่งชาติ ฉบับที่ ๑๓ (พ.ศ. ๒๕๖๖ – ๒๕๗๐)

องค์การบริหารส่วนตำบลเมืองนาท ได้จัดทำแผนพัฒนาท้องถิ่นที่มีความสัมพันธ์และสอดคล้องกับแผนพัฒนาเศรษฐกิจและสังคมแห่งชาติ ฉบับที่ ๑๓

หลักการและแนวคิด

แผนพัฒนาเศรษฐกิจและสังคมแห่งชาติ ฉบับที่ ๑๓ มีจุดมุ่งหมายสูงสุดเพื่อขับเคลื่อนการพัฒนาประเทศให้สามารถบรรลุผลตามเป้าหมายการพัฒนาระยะยาวที่กำหนดไว้ในยุทธศาสตร์ชาติ โดยมุ่งหวังให้แผนพัฒนาเศรษฐกิจและสังคมแห่งชาติ ฉบับที่ ๑๓ (พ.ศ. ๒๕๖๖ – ๒๕๗๐) ทำหน้าที่เป็นกลไกในการขับเคลื่อนที่มีลำดับความสำคัญสูงต่อการพัฒนาประเทศใน ระยะ ๕ ปีและเพื่อผลักดันให้ประเทศสามารถก้าวข้ามความท้าทายต่าง ๆ เพื่อขับเคลื่อนสู่ความเจริญเติบโตที่ ทุกภาคส่วนได้รับประโยชน์อย่างเท่าเทียมกัน โดยแผนพัฒนาเศรษฐกิจและสังคมแห่งชาติ ฉบับที่ ๑๓ ได้กำหนดทิศทางและ เป้าหมายของการพัฒนาบนพื้นฐานของหลักการและแนวคิดที่สำคัญ ๔ ประการ ได้แก่

๑. **หลักปรัชญาของเศรษฐกิจพอเพียง** โดยการสืบสาน รักษา ต่อยอดการพัฒนาตามหลักปรัชญาของเศรษฐกิจพอเพียง ซึ่งตั้งอยู่บนพื้นฐานของความพอประมาณ ความมีเหตุผล การสร้างภูมิคุ้มกันที่ดี ควบคู่กับการใช้เงื่อนไข ๒ ประการเพื่อกำกับการกำหนดทิศทางและประเด็นการพัฒนาในส่วนต่าง ๆ ได้แก่ เงื่อนไขความรู้ โดยการใช้องค์ความรู้ทางวิชาการที่รอบด้าน และเงื่อนไขคุณธรรม โดยยึดถือผลประโยชน์ ของประชาชนและความเป็นธรรมในทุกมิติของสังคม

๒. **แนวคิด Resilience** ซึ่งเป็นแนวคิดที่มุ่งเน้นการลดความเปราะบางต่อความเปลี่ยนแปลง อันประกอบด้วยการพัฒนาความสามารถใน ๓ ระดับ ได้แก่

(๑) การพร้อมรับ (Cope) หมายถึง ความสามารถในการบริหารจัดการภายใต้สภาวะวิกฤติ ให้สามารถยืนหยัดและต้านทานความยากลำบาก รวมถึงฟื้นคืนกลับ สู่สภาวะปกติได้อย่างรวดเร็ว

(๒) การปรับตัว (Adapt) หมายถึง การปรับทิศทาง รูปแบบ และแนวทางการ พัฒนาให้สอดคล้องกับความเปลี่ยนแปลง พร้อมกระจายความเสี่ยงและปรับตัวอย่างเท่าทันเพื่อแสวงหา ประโยชน์จากสิ่งที่เกิดขึ้น และ

(๓) การเปลี่ยนแปลงเพื่อพร้อมเติบโตอย่างยั่งยืน (Transform) หมายถึง การเปลี่ยนแปลงเชิงโครงสร้างและปัจจัยพื้นฐานให้สอดคล้องกับความเปลี่ยนแปลง

๓. **เป้าหมายการพัฒนาอย่างยั่งยืนของสหประชาชาติ** ซึ่งอยู่บนพื้นฐานของแนวคิด “ไม่ทิ้งใครไว้ข้างหลัง” โดยมุ่งเสริมสร้างคุณภาพชีวิตที่ดีให้กับประชาชนทุกกลุ่ม ทั้งในมิติของการมีปัจจัยที่จำเป็น สำหรับการดำรงชีวิตขั้นพื้นฐานที่เพียงพอ การมีสภาพแวดล้อมที่ดี การมีปัจจัยสนับสนุนให้มีสุขภาพที่สมบูรณ์ ทั้งทางร่างกาย

และจิตใจ การมีโอกาที่จะใช้ศักยภาพของตนในการสร้างความเป็นอยู่ที่ดี รวมถึงการมุ่งส่งต่อ
ทรัพยากรธรรมชาติและสิ่งแวดล้อมที่ดีไปยังคนรุ่นต่อไป

๔. โมเดลเศรษฐกิจ BCG ซึ่งเป็นแนวคิดการพัฒนาเศรษฐกิจใน ๓ รูปแบบควบคู่กัน ได้แก่ เศรษฐกิจ
ชีวภาพ เศรษฐกิจหมุนเวียน และเศรษฐกิจสีเขียว โดยอาศัยฐานศักยภาพและความเข้มแข็งของ ประเทศอัน
ประกอบด้วยหลากหลายทางชีวภาพและความหลากหลายทางวัฒนธรรม พร้อมกับการใช้ ประโยชน์จากองค์
ความรู้ทางด้านวิทยาศาสตร์ เทคโนโลยี และนวัตกรรมในการสร้างมูลค่าเพิ่ม เพื่อผลักดันให้ประเทศมีการ
เจริญเติบโตทางเศรษฐกิจอย่างยั่งยืน และสามารถกระจายรายได้ โอกาส และ ความมั่งคั่งได้อย่างทั่วถึง นอกจากนี้
การจัดทำแผนพัฒนาเศรษฐกิจและสังคมแห่งชาติ ฉบับที่ ๑๓ ยังคำนึงถึงเงื่อนไขและข้อจำกัดของการพัฒนา
ประเทศที่ สืบเนื่องมาจากการแพร่ระบาดของโรคโควิด-๑๙ รวมทั้งปัจจัยต่าง ๆ ที่เกี่ยวข้องทั้งทางตรงและ
ทางอ้อม ซึ่งจะส่งผลให้บริบทของประเทศและของโลกเปลี่ยนแปลงไปในอนาคต

วัตถุประสงค์และเป้าหมายการพัฒนา

การวางกรอบการพัฒนาประเทศในระยะ ๕ ปี ภายใต้แผนพัฒนาเศรษฐกิจและสังคมแห่งชาติ
ฉบับที่ ๑๓ มีความมุ่งหมายที่จะเร่งเพิ่มศักยภาพของประเทศในการรับมือกับความเสี่ยงที่อาจส่งผลกระทบต่อ
รุนแรงและเสริมสร้างความสามารถ ในการสร้างสรรค์ประโยชน์จากโอกาสที่เกิดขึ้นได้อย่างเหมาะสมและทันท่วงที
การกำหนดทิศทางการพัฒนา ประเทศในระยะของแผนพัฒนาเศรษฐกิจและสังคมแห่งชาติ ฉบับที่ ๑๓ จึงมี
วัตถุประสงค์เพื่อพลิกโฉมประเทศไทยสู่ “สังคมก้าวหน้า เศรษฐกิจสร้างมูลค่าอย่างยั่งยืน” ซึ่งหมายถึงการสร้าง
การเปลี่ยนแปลงที่ครอบคลุมตั้งแต่ระดับโครงสร้าง นโยบาย และกลไก เพื่อมุ่งเสริมสร้างสังคมที่ก้าวหน้าพลวัตของ
โลก และเกื้อหนุนให้คนไทยมีโอกาสที่จะพัฒนา ตนเองได้อย่างเต็มศักยภาพ พร้อมกับการปรับโครงสร้างเศรษฐกิจ
ไปสู่การขับเคลื่อนด้วยเทคโนโลยี นวัตกรรม และความคิดสร้างสรรค์ มีความสามารถในการสร้างมูลค่าเพิ่มที่สูง
และคำนึงถึงความยั่งยืนด้านสิ่งแวดล้อม เพื่อให้เป็นไปตามวัตถุประสงค์ข้างต้น แผนพัฒนาเศรษฐกิจและสังคม
แห่งชาติ ฉบับที่ ๑๓ ได้กำหนดเป้าหมายหลัก จำนวน ๕ ประการ ประกอบด้วย

๑. การปรับโครงสร้างการผลิตสู่เศรษฐกิจฐานนวัตกรรม โดยยกระดับขีดความสามารถในการ แข่งขัน
ของภาคการผลิตและบริการสำคัญให้สูงขึ้น และสามารถตอบโจทย์พัฒนาการของเทคโนโลยีและสังคม ยุคใหม่
และเป็นมิตรต่อสิ่งแวดล้อม เชื่อมโยงเศรษฐกิจท้องถิ่นและผู้ประกอบการรายย่อยกับห่วงโซ่มูลค่าของ ภาคการ
ผลิตและบริการเป้าหมาย รวมถึงพัฒนาระบบนิเวศที่ส่งเสริมการค้าการลงทุนและนวัตกรรม

๒. การพัฒนาคนสำหรับโลกยุคใหม่ โดยพัฒนาให้คนไทยมีทักษะและคุณลักษณะที่เหมาะสมกับ โลก
ยุคใหม่ทั้งทักษะในด้านความรู้ทักษะทางพฤติกรรม และคุณลักษณะตามบรรทัดฐานที่ดีของสังคม เตรียมพร้อม
กำลังคนที่มีคุณภาพสอดคล้องกับความต้องการของตลาดแรงงาน เอื้อต่อการปรับโครงสร้าง เศรษฐกิจไปสู่ภาคการ
ผลิตและบริการเป้าหมายที่มีศักยภาพและผลิตภาพสูงขึ้น รวมทั้งพัฒนาหลักประกันและ ความคุ้มครองทางสังคม
เพื่อส่งเสริมความมั่นคงในชีวิต

๓. การมุ่งสู่สังคมแห่งโอกาสและความเป็นธรรม โดยลดความเหลื่อมล้ำทั้งในเชิงรายได้ ความมั่งคั่ง
และโอกาสในการแข่งขันของภาคธุรกิจ สนับสนุนช่วยเหลือกลุ่มเปราะบางและผู้ด้อยโอกาสให้มี โอกาสในการ
เลื่อนขั้นทางเศรษฐกิจและสังคม รวมถึงจัดให้มีบริการสาธารณะที่มีคุณภาพอย่างทั่วถึงและเท่าเทียม

๔. การเปลี่ยนผ่านไปสู่ความยั่งยืน โดยปรับปรุงการใช้ทรัพยากรธรรมชาติในการผลิตและบริการ ให้
มีประสิทธิภาพและสอดคล้องกับขีดความสามารถในการรองรับของระบบนิเวศ แก้ไขปัญหามลพิษสำคัญ ด้วย
วิธีการที่ยั่งยืน โดยเฉพาะมลพิษทางอากาศ ชยะ และมลพิษทางน้ำ และลดการปล่อยก๊าซเรือนกระจก เพื่อมุ่งสู่
ความเป็นกลางทางคาร์บอน (Carbon neutrality) ภายในครึ่งแรกของศตวรรษนี้

๕. การเสริมสร้างความสามารถของประเทศในการรับมือกับการเปลี่ยนแปลงและความเสี่ยง ภายใต้บริบทโลกใหม่ โดยการสร้างความพร้อมในการรับมือและแสวงหาโอกาสจากการเป็นสังคมสูงวัย การเปลี่ยนแปลงสภาพภูมิอากาศ ภัยโรคระบาด และภัยคุกคามทางไซเบอร์ พัฒนาโครงสร้างพื้นฐานและ กลไกทางสถาบันที่เอื้อต่อการเปลี่ยนแปลงสู่ดิจิทัล รวมทั้งปรับปรุงโครงสร้างและระบบการบริหารงานของภาครัฐให้สามารถตอบสนองต่อการเปลี่ยนแปลงของบริบททางเศรษฐกิจ สังคม และเทคโนโลยีได้อย่างทันเวลา มีประสิทธิภาพและมีธรรมาภิบาล

โดยตัวชี้วัดและค่าเป้าหมายที่ใช้ในการวัดผลสัมฤทธิ์ของการพัฒนาในภาพรวมในแต่ละเป้าหมายหลัก มีดังนี้

เป้าหมายหลัก	ตัวชี้วัด	สถานะปัจจุบัน	ค่าเป้าหมายในปี ๒๕๗๐
๑. การปรับโครงสร้างการผลิตสู่เศรษฐกิจฐานนวัตกรรม	รายได้ประชาชาติต่อหัว	๗,๐๕๐ เหรียญสหรัฐ ในปี ๒๕๖๓	๘,๘๐๐ เหรียญสหรัฐ
๒. การพัฒนาคนสำหรับ โลกยุคใหม่	ดัชนีการพัฒนามนุษย์	๐.๗๗๗ (การพัฒนา มนุษย์ ระดับสูง) ในปี ๒๕๖๒	๐.๘๒๐ (การพัฒนามนุษย์ ระดับ สูงมาก)
๓. การมุ่งสู่สังคมแห่งโอกาสและความเป็นธรรม	ความแตกต่างของความเป็นอยู่ ระหว่างกลุ่มประชากรที่มีฐานะ ทางเศรษฐกิจสูงสุดร้อยละ ๑๐ และต่ำสุดร้อยละ ๔๐ (Top ๑๐ / Bottom ๔๐)	๕.๖๖ เท่า ในปี ๒๕๖๒	ต่ำกว่า ๕ เท่า
๔. การเปลี่ยนผ่านไปสู่ความยั่งยืน	ปริมาณการปล่อย ก๊าซเรือนกระจก	การปล่อยก๊าซ เรือนกระจกในภาค พลังงาน ในปี ๒๕๖๓ ลดลงร้อยละ ๑๖ จากการปล่อย ในกรณีปกติ	การปล่อยก๊าซ เรือนกระจก โดยรวม (สาขาพลังงานและขนส่ง/อุตสาหกรรม/ การจัดการของเสีย) ลดลงไม่น้อยกว่าร้อยละ ๑๕ จากการปล่อย ในกรณีปกติ
๕. การเสริมสร้างความสามารถของประเทศในการรับมือกับการเปลี่ยนแปลงและความเสี่ยงภายใต้บริบทโลกใหม่	ดัชนีรวมสะท้อนความสามารถ ในการรับมือกับการเปลี่ยนแปลง ประกอบด้วย ๔ ตัวชี้วัดย่อย คือ ๑) ชีตความสามารถของการปฏิบัติ ตามกฎอนามัยระหว่างประเทศ และการเตรียมความพร้อม ฉุกเฉินด้านสุขภาพ	ร้อยละ ๘๕ ในปี ๒๕๖๓ อันดับเฉลี่ย ๕ ปี (๒๕๕๘-๒๕๖๒) เท่ากับ ๓๖.๘	ร้อยละ ๙๐ โดยสมรรถนะหลักแต่ละ ด้านไม่ต่ำกว่า ร้อยละ ๘๐ อันดับเฉลี่ย ๕ ปี (๒๕๖๖-๒๕๗๐) ไม่ต่ำกว่า ๔๐ อันดับที่ ๓๓

เป้าหมายหลัก	ตัวชี้วัด	สถานะปัจจุบัน	ค่าเป้าหมายในปี ๒๕๗๐
	๒) อันดับความเสี่ยงด้าน ภูมิอากาศ	อันดับที่ ๓๙ ในปี ๒๕๖๓	อันดับที่ ๓๓
	๓) อันดับความสามารถใน การแข่งขันด้านดิจิทัล	อันดับที่ ๓๙ ในปี ๒๕๖๓	อันดับที่ ๑๕
	๔) อันดับประสิทธิภาพ ของรัฐบาล	อันดับที่ ๒๐ ในปี ๒๕๖๔	

หมุดหมายการพัฒนา

เพื่อถ่ายทอดเป้าหมายหลักไปสู่ภาพของการขับเคลื่อนที่ชัดเจนในลักษณะของวาระการพัฒนา (Agenda) ที่เอื้อให้เกิดการทำงานร่วมกันของหลายหน่วยงานและหลายภาคส่วนในการผลักดันการพัฒนาใน เรื่องใดเรื่องหนึ่งให้เกิดผลได้อย่างเป็นรูปธรรม แผนพัฒนาเศรษฐกิจและสังคมแห่งชาติ ฉบับที่ ๑๓ จึงได้กำหนดหมุดหมายการพัฒนา จำนวน ๑๓ ประการ ซึ่งเป็นการบ่งบอกถึงสิ่งที่ประเทศไทยปรารถนาจะ ‘เป็น’ มุ่งหวังจะ ‘มี’ หรือต้องการจะ ‘ขจัด’ เพื่อสะท้อนประเด็นการพัฒนาที่มีลำดับความสำคัญสูงต่อการพลิกโฉมประเทศไทยสู่ “สังคมก้าวหน้า เศรษฐกิจสร้างมูลค่าอย่างยั่งยืน” และการบรรลุเป้าหมายหลักในช่วงระยะเวลา ๕ ปี ของแผนพัฒนาเศรษฐกิจและสังคมแห่งชาติ ฉบับที่ ๑๓ โดยหมุดหมายการพัฒนาทั้ง ๑๓ ประการมีที่มาจาก การประเมินโอกาสและความเสี่ยงของไทยในการพัฒนา ประเทศภายใต้กรอบของยุทธศาสตร์ชาติ ซึ่งได้มีการพิจารณาถึงแนวโน้มการเปลี่ยนแปลงระดับโลก สถานการณ์การแพร่ระบาดของโรคโควิด-๑๙ รวมถึงผลการพัฒนาใน ประเทศในระยะเวลาที่ผ่านมา ทั้งนี้ หมุดหมายการพัฒนาที่กำหนดขึ้นเป็นประเด็นที่มีลักษณะเชิงบูรณาการ ซึ่งสามารถนำไปสู่การ พัฒนาทั้งในด้านเศรษฐกิจ สังคม ทรัพยากรธรรมชาติและสิ่งแวดล้อมไปพร้อม ๆ กัน ทำให้หมุดหมายแต่ละ ประการสามารถสนับสนุนเป้าหมายหลักได้มากกว่าหนึ่งข้อ โดยหมุดหมายทั้ง ๑๓ ประการ แบ่งออกได้เป็น ๔ มิติ ดังนี้

๑. มิติภาคการผลิตและบริการเป้าหมาย

หมุดหมายที่ ๑ ไทยเป็นประเทศชั้นนำด้านสินค้าเกษตรและเกษตรแปรรูปมูลค่าสูง

หมุดหมายที่ ๒ ไทยเป็นจุดหมายของการท่องเที่ยวที่เน้นคุณภาพและความยั่งยืน

หมุดหมายที่ ๓ ไทยเป็นฐานการผลิตยานยนต์ไฟฟ้าที่สำคัญของโลก

หมุดหมายที่ ๔ ไทยเป็นศูนย์กลางทางการแพทย์และสุขภาพมูลค่าสูง

หมุดหมายที่ ๕ ไทยเป็นประตูการค้าการลงทุนและยุทธศาสตร์ทางโลจิสติกส์ที่สำคัญของภูมิภาค

หมุดหมายที่ ๖ ไทยเป็นฐานการผลิตอุปกรณ์อิเล็กทรอนิกส์อัจฉริยะที่สำคัญของโลก

๒. มิติโอกาสและความเสมอภาคทางเศรษฐกิจและสังคม

หมุดหมายที่ ๗ ไทยมีวิสาหกิจขนาดกลางและขนาดย่อมที่เข้มแข็ง มีศักยภาพสูง และสามารถแข่งขันได้

หมุดหมายที่ ๘ ไทยมีพื้นที่และเมืองอัจฉริยะที่น่าอยู่ ปลอดภัย เดิมน้อยได้อย่างยั่งยืน

หมุดหมายที่ ๙ ไทยมีความยากจนข้ามรุ่นลดลง และคนไทยทุกคนมีความคุ้มครองทางสังคม ที่เพียงพอ เหมาะสม

๓. มิติความยั่งยืนของทรัพยากรธรรมชาติและสิ่งแวดล้อม

หมวดหมู่ที่ ๑๐ ไทยมีเศรษฐกิจหมุนเวียนและสังคมคาร์บอนต่ำ

หมวดหมู่ที่ ๑๑ ไทยสามารถลดความเสี่ยงและผลกระทบจากภัยธรรมชาติและ การเปลี่ยนแปลงสภาพภูมิอากาศ

๔. มิติปัจจัยผลักดันการพลิกโฉมประเทศ

หมวดหมู่ที่ ๑๒ ไทยมีกำลังคนสมรรถนะสูง มุ่งเรียนรู้อย่างต่อเนื่อง ตอบโจทย์การพัฒนาแห่งอนาคต

หมวดหมู่ที่ ๑๓ ไทยมีภาครัฐที่ทันสมัย มีประสิทธิภาพ และตอบโจทย์ประชาชน

แผนภาพ ความเชื่อมโยงระหว่างหมวดหมู่การพัฒนา กับเป้าหมายหลัก

แผนภาพที่ ๓.๑ ความเชื่อมโยงระหว่างหมวดหมู่การพัฒนา กับเป้าหมายหลัก



หมวดหมู่ที่ ๑ ไทยเป็นประเทศชั้นนำด้านสินค้าเกษตรและเกษตรแปรรูปมูลค่าสูง

๑. สถานการณ์การพัฒนาที่ผ่านมา

การพัฒนาภาคการเกษตรที่ผ่านมา เน้นการผลิตเพื่อการส่งออกและการเป็นวัตถุดิบให้กับอุตสาหกรรม ต่อเนื่องในการสร้างรายได้เข้าสู่ประเทศ ผ่านการขยายพื้นที่เพาะปลูก การพัฒนาปัจจัยการผลิตให้มีคุณภาพ การพัฒนาและใช้เทคโนโลยีอย่างต่อเนื่อง ซึ่งสามารถเพิ่มประสิทธิภาพการผลิตได้ในระดับหนึ่ง โดยในปี ๒๕๖๒ ผลผลิตถั่วเหลืองรวมในประเทศของภาคการเกษตรและการแปรรูปที่เกี่ยวข้อง มีมูลค่า ๑,๔๗๗,๕๘๙ ล้านบาท ซึ่งกิจกรรมทางเศรษฐกิจที่เกี่ยวข้องกับการผลิตสินค้าเกษตร อุตสาหกรรมอาหาร และอุตสาหกรรมเครื่องดื่ม มีมูลค่ารวมคิดเป็นร้อยละ ๗๔.๕ ของผลผลิตถั่วเหลืองรวมในประเทศของภาคการเกษตรและการแปรรูป ที่เกี่ยวข้อง ปี ๒๕๖๒

๒. เป้าหมายการพัฒนา

๒.๑ ความเชื่อมโยงของหมวดหมู่การพัฒนา กับเป้าหมายหลักของแผนพัฒนาเศรษฐกิจและสังคมแห่งชาติ ฉบับที่ ๑๓ และยุทธศาสตร์ชาติ หมวดหมู่ที่ ๑ ไทยเป็นประเทศชั้นนำด้านสินค้าเกษตรและเกษตรแปรรูปมูลค่าสูง มีความเชื่อมโยงกับ เป้าหมายหลักของแผนพัฒนาเศรษฐกิจและสังคมแห่งชาติ ฉบับที่ ๑๓ ทั้ง ๕ เป้าหมาย ได้แก่

เป้าหมายที่ ๑) การปรับโครงสร้างภาค การผลิตและบริการสู่เศรษฐกิจฐานนวัตกรรม โดยยกระดับให้มีความสามารถในการแข่งขัน และเศรษฐกิจ ท้องถิ่นและผู้ประกอบการรายย่อยสามารถเชื่อมโยงกับห่วงโซ่มูลค่าของภาคการผลิตและบริการเป้าหมาย

เป้าหมายที่ ๒) การพัฒนาคนสำหรับโลกยุคใหม่ โดยสนับสนุนให้กำลังคนมีคุณภาพ สอดคล้องกับความต้องการ ของภาคการผลิตเป้าหมาย

เป้าหมายที่ ๓) การมุ่งสู่สังคมแห่งโอกาสและความเป็นธรรม โดยลดความเหลื่อมล้ำทั้ง ในเชิงรายได้และความมั่นคง รวมถึงโอกาสในการแข่งขันของภาคธุรกิจ และให้กลุ่มเปราะบางและผู้ด้อยโอกาส มีโอกาสในการเลื่อนขั้นทางเศรษฐกิจและสังคมสูงขึ้น

เป้าหมายที่ ๔) การเปลี่ยนผ่านการผลิตและบริโภคไปสู่ ความยั่งยืน โดยการใช้ทรัพยากรธรรมชาติในการผลิตและบริการอย่างมีประสิทธิภาพและสอดคล้องกับ ชีตความสามารถในการรองรับของระบบนิเวศ และ

เป้าหมายที่ ๕) การเสริมสร้างความสามารถของประเทศ ในการรับมือกับการเปลี่ยนแปลงและความเสี่ยงภายใต้บริบทโลกใหม่ โดยประเทศไทยมีความสามารถในการรับมือกับภัยคุกคามที่สำคัญในอนาคต โดยเฉพาะการเปลี่ยนแปลงสภาพภูมิอากาศ โรคระบาดร้ายแรงและโรคอุบัติใหม่และภัยคุกคามทางไซเบอร์

เป้าหมายของหมวดหมู่ที่ ๑ เมื่อพิจารณาความเชื่อมโยงกับยุทธศาสตร์ชาติ พบว่า มีความสอดคล้องกับยุทธศาสตร์ชาติ จำนวน ๓ ด้าน ได้แก่

- ๑) ด้านการสร้างขีดความสามารถในการแข่งขัน
- ๒) ด้านการสร้างโอกาสและความเสมอภาคทางสังคม
- ๓) ด้านการสร้างการเติบโตบนคุณภาพชีวิตที่เป็นมิตรต่อสิ่งแวดล้อม

๒.๒ เป้าหมาย ตัวชี้วัด และค่าเป้าหมายของการพัฒนาระดับหมวดหมู่
 เป้าหมายที่ ๑ มูลค่าเพิ่มของสินค้าเกษตรและเกษตรแปรรูปสูงขึ้น

เป้าหมายที่ ๒ การพัฒนาโครงสร้างพื้นฐานและระบบบริหารจัดการ เพื่อคุณภาพ ความมั่นคงทางอาหาร และความยั่งยืนของภาคเกษตร

เป้าหมายที่ ๓ การเพิ่มศักยภาพและบทบาทของผู้ประกอบการเกษตรในฐานะหุ้นส่วนเศรษฐกิจของห่วงโซ่ อุปทานที่ได้รับส่วนแบ่งประโยชน์อย่างเหมาะสมและเป็นธรรม

๓. แผนที่กลยุทธ์

๓. แผนที่กลยุทธ์



๔. กลยุทธ์การพัฒนา

กลยุทธ์ที่ ๑ การประยุกต์ใช้เทคโนโลยีและนวัตกรรมแบบมุ่งเป้า เพื่อให้เกิดการยกระดับกระบวนการผลิตและ สร้างมูลค่าเพิ่ม

กลยุทธ์ที่ ๒ การส่งเสริมการผลิตและการขยายตัวของตลาดสินค้าเกษตรและผลิตภัณฑ์เกษตรแปรรูป ที่มีมูลค่าเพิ่มสูง อาทิ ผลผลิตเกษตรปลอดภัย สมุนไพรแปรรูป อาหารทางการแพทย์ อาหารทางเลือก อาหารฟังก์ชัน พลังงาน วัสดุและเคมีชีวภาพ โปรตีนจากพืชและแมลง

กลยุทธ์ที่ ๓ การขยายผลรูปแบบเกษตรยั่งยืนที่เป็นมิตรกับสิ่งแวดล้อมและมีมูลค่าเพิ่มสูงจากแบบอย่าง ความสำเร็จในประเทศ เช่น เกษตรตามโมเดลเศรษฐกิจชีวภาพ เศรษฐกิจหมุนเวียน เศรษฐกิจสีเขียว เกษตรปลอดภัย วนเกษตร เกษตรอินทรีย์ ท่องเที่ยวเกษตร ประมงพื้นบ้าน การทำประมงถูกกฎหมาย และการปฏิบัติต่อแรงงาน ที่ถูกต้อง เป็นต้น

กลยุทธ์ที่ ๔ การพัฒนาระบบบริหารจัดการน้ำเพื่อการเกษตรให้มีความสมดุลระหว่างอุปสงค์และอุปทาน รวมทั้งการใช้น้ำซ้ำ

กลยุทธ์ที่ ๕ การส่งเสริมให้เอกชนลงทุนพัฒนาตลาดกลางและตลาดออนไลน์สินค้าเกษตร รวมถึงสินค้า กลุ่มปศุสัตว์และประมง

กลยุทธ์ที่ ๖ การสนับสนุนระบบประกันภัยและรับรองคุณภาพมาตรฐานสินค้าเกษตรและสินค้าเกษตร แปรรูปที่เกษตรกรเข้าถึงได้

กลยุทธ์ที่ ๗ การพัฒนาประสิทธิภาพการบริหารจัดการฟาร์มและกิจกรรมหลังการเก็บเกี่ยว เพื่อลดต้นทุนและ เพิ่มมูลค่าผลผลิตของเกษตรกร

กลยุทธ์ที่ ๘ การส่งเสริมให้เกษตรกรมีที่ดินทำกินและรักษาพื้นที่เกษตรกรรมที่เหมาะสมไว้เป็นฐานการผลิต การเกษตร

กลยุทธ์ที่ ๙ การพัฒนาฐานข้อมูลและคลังข้อมูลที่เกี่ยวข้องกับการเกษตร รวมทั้งผลักดันให้มีการใช้ข้อมูล อย่างมีประสิทธิภาพ

กลยุทธ์ที่ ๑๐ การพัฒนาให้เกิดระบบการบริหารจัดการเพื่อความมั่นคงทางด้านอาหาร

กลยุทธ์ที่ ๑๑ การยกระดับขีดความสามารถของเกษตรกรและสถาบันเกษตรกร

กลยุทธ์ที่ ๑๒ การพัฒนากลไกเพื่อเชื่อมโยงภาคีต่าง ๆ ทั้งภาคเอกชน ส่วนราชการ กลุ่มเกษตรกร และ นักวิชาการในพื้นที่ ในการเป็นหุ้นส่วนทางเศรษฐกิจในการพัฒนาภาคเกษตรตลอดห่วงโซ่อุปทาน

หมายเหตุที่ ๒ ไทยเป็นจุดหมายของการท่องเที่ยวที่เน้นคุณภาพและความยั่งยืน

๑. สถานการณ์การพัฒนาที่ผ่านมา

อุตสาหกรรมท่องเที่ยวมีบทบาทสำคัญในระบบเศรษฐกิจไทย และยังเป็นแหล่งสร้างรายได้สำคัญให้แก่เศรษฐกิจของประเทศทั้งทางตรงและทางอ้อม สามารถสร้างรายได้ให้กับประเทศไทย ๒.๙๙ ล้านล้านบาท คิดเป็นร้อยละ ๑๘ ของผลิตภัณฑ์มวลรวมในประเทศ และก่อให้เกิดการจ้างงาน ๘.๓ ล้านตำแหน่ง ในปี ๒๕๖๒ อีกทั้งยังมีการเติบโตทางเศรษฐกิจอย่างต่อเนื่อง โดยระหว่างปี ๒๕๕๘ - ๒๕๖๒ รายได้จากการท่องเที่ยวของไทยขยายตัวเฉลี่ยร้อยละ ๒.๓ ต่อปี อย่างไรก็ตาม การขยายตัวของรายได้จากการท่องเที่ยวดังกล่าว เป็นผลมาจากการเพิ่มขึ้น ของจำนวนนักท่องเที่ยวเป็นหลัก กล่าวคือ จำนวนนักท่องเที่ยวเพิ่มขึ้นเฉลี่ยถึงร้อยละ ๕.๖ ต่อปี ในขณะที่การใช้จ่ายต่อคนต่อวันของนักท่องเที่ยวขยายตัวในอัตราที่ลดลง และระยะเวลาท่องเที่ยวต่อทริปลดลง ซึ่งทำให้การท่องเที่ยวของไทยในระยะหลังต้องเผชิญกับความท้าทายด้านความยั่งยืน จากการเติบโตในเชิงปริมาณมากกว่าคุณภาพ นอกจากนี้ หากพิจารณาในมิติของการกระจายรายได้ พบว่า รายได้จากการท่องเที่ยวร้อยละ ๙๐ ยังกระจุกอยู่ในเมืองท่องเที่ยวหลัก ไม่สามารถกระจายไปสู่เมืองท่องเที่ยวรองได้อย่างมีประสิทธิภาพ โดยเฉพาะ

รายได้จากนักท่องเที่ยวชาวต่างชาติ ที่อยู่ในเมืองหลักถึงประมาณร้อยละ ๙๘ ของรายได้จากนักท่องเที่ยวชาวต่างชาติทั้งหมด

๒. เป้าหมายการพัฒนา

๒.๑ ความเชื่อมโยงของหมุดหมายกับเป้าหมายหลักของแผนพัฒนาฯ ฉบับที่ ๑๓ และยุทธศาสตร์ชาติ หมุดหมายที่ ๒ ไทยเป็นจุดหมายของการท่องเที่ยวที่เน้นคุณภาพและความยั่งยืน เชื่อมโยงกับ ยุทธศาสตร์ชาติด้านการสร้างขีดความสามารถในการแข่งขัน ที่มุ่งเน้นการสร้างควมหลากหลายด้านการท่องเที่ยว รักษาการเป็นจุดหมายปลายทางที่สำคัญของการท่องเที่ยวระดับโลกที่ตั้งคูดนนักท่องเที่ยวทุกระดับ และเพิ่มสัดส่วนของนักท่องเที่ยวที่มีคุณภาพสูง อีกทั้งยังเชื่อมโยงกับเป้าหมายหลักของแผนพัฒนาฯ ฉบับที่ ๑๓ ใน ๔ เป้าหมายได้แก่

เป้าหมายที่ ๑) การปรับโครงสร้างภาคการผลิตและบริการสู่เศรษฐกิจฐานนวัตกรรม โดยยกระดับให้ภาคการท่องเที่ยวมีขีดความสามารถในการแข่งขันที่สูงขึ้น และส่งเสริมให้ผู้ประกอบการรายย่อยและชุมชนสามารถเชื่อมโยงกับห่วงโซ่มูลค่าได้

เป้าหมายที่ ๒) การพัฒนาคนสำหรับโลกยุคใหม่

เป้าหมายที่ ๓) การมุ่งสู่ สังคมแห่งโอกาสและความเป็นธรรม และ

เป้าหมายที่ ๔) การเปลี่ยนผ่านการผลิตและบริการไปสู่ความยั่งยืน โดยให้ความสำคัญกับการบริหารจัดการทรัพยากรอย่างมีประสิทธิภาพและยั่งยืน

๒.๒ เป้าหมาย ตัวชี้วัด และค่าเป้าหมายของการพัฒนาระดับหมุดหมาย

เป้าหมายที่ ๑ การเปลี่ยนการท่องเที่ยวไทยเป็นการท่องเที่ยวคุณภาพสูงที่เชื่อมโยงกับอุตสาหกรรมและบริการที่มีศักยภาพอื่น

เป้าหมายที่ ๒ การปรับโครงสร้างการท่องเที่ยวให้พึ่งพานักท่องเที่ยวในประเทศและมีการกระจายโอกาส ทางเศรษฐกิจมากขึ้น

เป้าหมายที่ ๓ การท่องเที่ยวไทยต้องมีการบริหารจัดการอย่างยั่งยืนในทุกมิติ

๓. แผนที่กลยุทธ์

๓. แผนที่กลยุทธ์

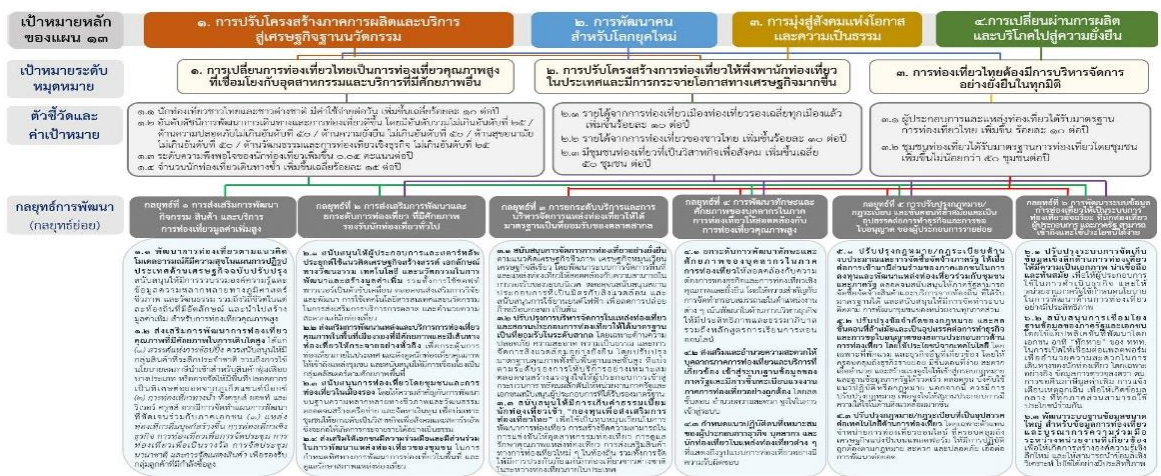

๔. กลยุทธ์การพัฒนา

กลยุทธ์ที่ ๑ การส่งเสริมการพัฒนากิจกรรม สินค้า และบริการ การท่องเที่ยวมูลค่าเพิ่มสูง

กลยุทธ์ที่ ๒ การส่งเสริมการพัฒนาและยกระดับการท่องเที่ยวที่มีศักยภาพรองรับนักท่องเที่ยวทั่วไป

กลยุทธ์ที่ ๓ การยกระดับบริการและการบริหารจัดการการท่องเที่ยวให้ได้มาตรฐานเป็นที่ยอมรับของตลาดสากล

กลยุทธ์ที่ ๔ การสนับสนุนการพัฒนาทักษะและศักยภาพของบุคลากรในภาคการท่องเที่ยว

กลยุทธ์ที่ ๕ การปรับปรุงกฎหมาย/กฎระเบียบ และขั้นตอนที่ล่าสมัยและเป็นอุปสรรคต่อการทำธุรกิจ และการขอใบอนุญาตของผู้ประกอบการรายย่อย เพื่อสร้างแรงจูงใจให้เกิดการพัฒนาไปสู่การท่องเที่ยวที่มีคุณภาพ และยั่งยืน

กลยุทธ์ที่ ๖ การพัฒนาระบบข้อมูลการท่องเที่ยวให้เป็นระบบการท่องเที่ยวอัจฉริยะ ที่นักท่องเที่ยวผู้ประกอบการ และภาครัฐ สามารถเข้าถึงและใช้ประโยชน์ได้ง่าย

หมายเหตุที่ ๓ ไทยเป็นฐานการผลิตยานยนต์ไฟฟ้าที่สำคัญของโลก

๑. สถานการณ์การพัฒนาที่ผ่านมา

ประเทศไทยเป็นฐานการผลิตยานยนต์ที่สำคัญของโลก โดยปี ๒๕๖๒ ประเทศไทยผลิตและส่งออกยานยนต์ เป็นอันดับที่ ๑ ของอาเซียน และเป็นอันดับที่ ๑๑ ของโลก มีมูลค่าการส่งออกจำนวน ๑,๓๐๐,๕๖๑ ล้านบาท โดยประเทศที่มีกำลังการผลิตรถยนต์สูงสุด ๕ อันดับแรก ได้แก่ จีน สหรัฐอเมริกา ญี่ปุ่น เยอรมนี และอินเดีย ซึ่งตลาดส่งออกหลักของไทย ในกลุ่มรถยนต์นั่งส่วนบุคคล ได้แก่ ประเทศออสเตรเลีย เวียดนาม ฟิลิปปินส์ จีน เม็กซิโก ตามลำดับ ขณะที่ในกลุ่มรถอู่ รถบัส และรถบรรทุก ได้แก่ ออสเตรเลีย ฟิลิปปินส์ นิวซีแลนด์ ซาอุดีอาระเบีย เวียดนาม ตามลำดับ นอกจากนี้ อุตสาหกรรมยานยนต์มีส่วนในการขับเคลื่อนเศรษฐกิจ ของประเทศไทย โดยมีความสามารถในการผลิตรถยนต์จำนวนมากถึง ๒ ล้านคันต่อปี มีผู้ประกอบการ จำนวน ๑๓,๙๒๐ ราย และมีการจ้างงานจำนวน ๓๔๕,๐๐๐ คน อย่างไรก็ตาม แนวโน้มความต้องการยานยนต์ ทั่วโลก กำลังเปลี่ยนทิศทางไปสู่ยานยนต์ไฟฟ้า ส่วนหนึ่งเป็นผลมาจากความก้าวหน้าของเทคโนโลยีแบตเตอรี่ ที่ทำให้อายุการใช้งานไฟฟ้ามีประสิทธิภาพที่เพิ่มขึ้นและราคาที่ลดลง รวมทั้งทิศทางการพัฒนาที่มุ่งไปสู่สังคม คาร์บอนต่ำ

จากสถานการณ์และแนวนโยบายการพัฒนาอุตสาหกรรมยานยนต์ของประเทศดังกล่าว จึงได้กำหนดเป้าหมายการขับเคลื่อนการพัฒนาอุตสาหกรรมยานยนต์ไฟฟ้าของประเทศไทยในระยะต่อไป รวม ๓ ประเด็น เพื่อให้สามารถบรรลุเป้าหมายการพัฒนาตามที่คณะกรรมการนโยบายยานยนต์ไฟฟ้าแห่งชาติกำหนด และสามารถบรรเทาผลกระทบต่าง ๆ ในระยะเปลี่ยนผ่านได้อย่างมีประสิทธิภาพ ได้แก่

๑) สร้างอุปสงค์ของยานยนต์ไฟฟ้า ประเภทต่าง ๆ เพื่อการใช้ในประเทศและส่งออก โดยสร้างความต้องการใช้ของตลาดภายในประเทศ และการส่งออกของรถยนต์ไฟฟ้าตามประเภทของยานยนต์ โดยเฉพาะยานยนต์ประเภทไฮบริด ปลั๊กอินไฮบริดที่มี ส่วนสำคัญในการสร้างความคุ้นเคยให้แก่ผู้บริโภคในช่วงระยะเปลี่ยนผ่าน

๒) ส่งเสริมผู้ประกอบการเดิม ให้สามารถปรับตัวไปสู่การผลิตยานยนต์ไฟฟ้า และสนับสนุนการลงทุนเทคโนโลยีที่สำคัญของยานยนต์ไฟฟ้า ในประเทศ เพื่อที่จะปรับอุตสาหกรรมให้เข้ากับกระแสโลก สอดรับกับความต้องการที่จะเกิดขึ้น ผู้ประกอบการ ขึ้นส่วนยานยนต์สามารถปรับตัวสู่อุตสาหกรรมยานยนต์ไฟฟ้า หรือปรับเปลี่ยนธุรกิจไปสู่ธุรกิจที่เหมาะสม และบรรเทาผลกระทบให้ผู้ผลิตรถยนต์สันดาปภายในเดิม รวมทั้งกลุ่มผู้ประกอบการในสาขาอื่นที่ได้รับผลกระทบ

๓) สร้างความพร้อมของปัจจัยสนับสนุนอย่างเป็นระบบ โดยให้ความสำคัญกับการพัฒนาบุคลากร การลงทุน โรงงานผลิตแบตเตอรี่ขนาดใหญ่ และมาตรฐานที่เกี่ยวข้อง ซึ่งหากดำเนินการดังกล่าวได้เร็วจะเป็นผลดีต่อการส่งออกของประเทศ

๔. กลยุทธ์การพัฒนา

กลยุทธ์ที่ ๑ การส่งเสริมให้ผู้ใช้งานยอนต์ในภาคส่วนต่างๆ ปรับเปลี่ยนมาใช้ยานยนต์ไฟฟ้าเพิ่มมากขึ้น

กลยุทธ์ที่ ๒ การสนับสนุนให้เกิดการขยายตัวของตลาดส่งออกยานยนต์ไฟฟ้า

กลยุทธ์ที่ ๓ การกำหนดเป้าหมาย/แผน และดำเนินการเปลี่ยนผ่านอุตสาหกรรมยานยนต์เดิมไปสู่ยานยนต์ไฟฟ้า อย่างเป็นระบบชัดเจนตลอดทั้งห่วงโซ่อุปทาน ในระยะ ๕ ปี

กลยุทธ์ที่ ๔ การยกระดับขีดความสามารถของผู้ประกอบการไทยในการลงทุนผลิตรถยนต์ไฟฟ้า แบตเตอรี่ และชิ้นส่วนสำคัญ

กลยุทธ์ที่ ๕ มาตรการสำหรับกลุ่มผู้ได้รับผลกระทบ

กลยุทธ์ที่ ๖ การวิจัยพัฒนาเทคโนโลยีและนวัตกรรมที่เกี่ยวข้องกับยานยนต์ไฟฟ้าและยานยนต์ไร้คนขับ

กลยุทธ์ที่ ๗ โครงสร้างพื้นฐานด้านพลังงานที่มีความพร้อมรองรับปริมาณการใช้งานยานยนต์ไฟฟ้า ในอนาคตได้อย่างเหมาะสมและเพียงพอ

กลยุทธ์ที่ ๘ การปรับปรุงและจัดทำกฎระเบียบที่เกี่ยวข้องให้เอื้อกับการเติบโตของอุตสาหกรรมยานยนต์ไฟฟ้า และให้ความสำคัญกับการบูรณาการการทำงานร่วมกันระหว่างรัฐและเอกชน

กลยุทธ์ที่ ๙ การผลิตและพัฒนาทักษะแรงงานให้สอดคล้องกับความต้องการของอุตสาหกรรมยานยนต์ไฟฟ้า

กลยุทธ์ที่ ๑๐ มาตรฐานด้านคุณสมบัติและความปลอดภัย

กลยุทธ์ที่ ๑๑ การสนับสนุนเงินทุนให้กับผู้ประกอบการที่ลงทุนในอุตสาหกรรมยานยนต์พลังงานสะอาด

หมวดหมู่ที่ ๔ ไทยเป็นศูนย์กลางทางการแพทย์และสุขภาพมูลค่าสูง

๑. สถานการณ์การพัฒนาที่ผ่านมา

การให้บริการทางการแพทย์แก่ชาวต่างชาติเพิ่มขึ้น แต่ต้องคำนึงผลกระทบต่อโอกาสในการเข้าถึงบริการ สุขภาพของคนไทย โดยปี ๒๕๖๒ มีชาวต่างชาติมาใช้บริการทางการแพทย์ ๓.๖ ล้านคนครั้ง สร้างรายได้ ๔๑,๐๐๐ ล้านบาท จากราคาค่าบริการและชื่อเสียงของบุคลากรทางการแพทย์ที่ดีกว่าประเทศอื่นเมื่อเทียบบริการในระดับเดียวกัน แต่เมื่อพิจารณาถึงการกระจายบุคลากรทางการแพทย์ในประเทศยังคงมีความเหลื่อมล้ำกันในระหว่างภาค และเมื่อเปรียบเทียบกับประเทศอื่น ๆ พบว่าประเทศไทยยังมีสัดส่วนแพทย์ต่อประชากร ๑,๐๐๐ คนเพียง ๐.๕ เทียบกับเกาหลีใต้ ๒.๔ และสิงคโปร์ ๑.๙ ขณะที่การเป็นศูนย์กลางสุขภาพที่มุ่งเน้นการสร้างรายได้และการให้บริการชาวต่างชาติอาจทำให้มีการไหลออกของบุคลากรภาครัฐสู่ภาคเอกชน ส่งผลกระทบต่อการเข้าถึงบริการสุขภาพของประชาชน โดยเฉพาะกลุ่มผู้มีรายได้น้อยหรืออาศัยอยู่ในพื้นที่ห่างไกล ถึงแม้ปัจจุบัน มีการนำนวัตกรรมและเทคโนโลยีสมัยใหม่มาให้บริการทางการแพทย์เพิ่มมากขึ้น ซึ่งช่วยอำนวยความสะดวกและ ลดภาระงานของบุคลากร แต่ยังคงต้องคำนึงถึงผลกระทบทางลบที่อาจเกิดขึ้นจากการใช้เทคโนโลยีดังกล่าว

การเป็นศูนย์กลางทางการแพทย์และสุขภาพและโลกาภิวัตน์ส่งผลต่อความเสี่ยงในการรับมือกับ โรคระบาดอุบัติใหม่อุบัติซ้ำเพิ่มขึ้น ในช่วง ๒๐ ปีที่ผ่านมาประเทศไทยประสบปัญหาการแพร่ระบาดของ โรคติดต่ออุบัติใหม่จากต่างประเทศมาเป็นระยะ อาทิ โรคซาร์ส โรคไข้หวัดนก โรคไข้ซิกา โรคไข้หวัดใหญ่ สายพันธุ์ใหม่ ๒๐๐๙ โรคเมอร์ส และล่าสุด โควิด-๑๙ ที่มีการแพร่ระบาดทั่วประเทศอย่างต่อเนื่อง ส่งผลกระทบ อย่างรุนแรงต่อภาคการท่องเที่ยวและการส่งออกของไทย ส่งผลให้ปี๒๕๖๓ เศรษฐกิจไทยหดตัวอย่างรุนแรง จำนวนนักท่องเที่ยวต่างชาติในช่วงไตรมาสแรกของปี๒๕๖๓ ลดลงจากช่วงเวลาเดียวกันของปี๒๕๖๒ ถึงร้อยละ ๓๘.๐๑ รวมทั้งยังส่งผลต่อการปรับเปลี่ยนวิถีการใช้ชีวิตของประชาชน และก่อให้เกิดวิกฤตในระบบ สุขภาพ ดังนั้น ประเทศไทยจึง

จำเป็นต้องมีการปรับโครงสร้าง ระบบ อุปกรณ์ และกำลังคนในการควบคุม และจัดการโรคระบาดให้มีประสิทธิภาพ เพื่อป้องกันความเสี่ยงที่อาจเกิดต่อระบบสาธารณสุขและเศรษฐกิจ ของประเทศ

๒. เป้าหมายการพัฒนา

๒.๑ ความเชื่อมโยงของหมุดหมายกับเป้าหมายหลักของแผนพัฒนาฯ ฉบับที่ ๑๓ และยุทธศาสตร์ชาติ การพัฒนาประเทศไทยให้เป็นศูนย์กลางทางการแพทย์และสุขภาพสูงจะสอดคล้องกับเป้าหมายหลัก ๔ ประการของแผนพัฒนาฯ ฉบับที่ ๑๓ ได้แก่

เป้าหมายที่ ๑) การปรับโครงสร้างภาคการผลิตและบริการ สู่เศรษฐกิจฐานนวัตกรรม โดยการใช้ นวัตกรรมในการผลิตสินค้าและจัดบริการทางการแพทย์และสุขภาพ เพื่อสร้างมูลค่าเพิ่มทางเศรษฐกิจ

เป้าหมายที่ ๒) การพัฒนาคนสำหรับโลกยุคใหม่ที่มีสมรรถนะสูง ๕๖ ทางด้านการแพทย์และสาธารณสุข เพื่อไม่ให้เป็นอุปสรรคต่อการยกระดับขีดความสามารถบริการทางการแพทย์ และสุขภาพ

เป้าหมายที่ ๓) การมุ่งสู่สังคมแห่งโอกาสและความเป็นธรรม ในการลดผลกระทบต่อการเข้าถึง บริการทางสาธารณสุขของคนไทย และ

เป้าหมายที่ ๔) การเสริมสร้างความสามารถของประเทศในการรับมือกับ การเปลี่ยนแปลงและความเสี่ยงภายใต้บริบทโลกใหม่ ในการวางแผนทางการพัฒนาระบบบริหารจัดการ ภาวะฉุกเฉินด้านสุขภาพและระบบ บริการสุขภาพ นอกจากนี้ ยังเชื่อมโยงกับยุทธศาสตร์ชาติที่สำคัญในด้านการสร้างความสามารถในการแข่งขัน ใน ประเด็นเป้าหมาย ประเทศไทยมีขีดความสามารถในการแข่งขันสูงขึ้น ที่กำหนดอุตสาหกรรมการแพทย์แบบครบ วงจรเป็นอุตสาหกรรมและบริการแห่งอนาคตที่อาศัยความเชี่ยวชาญ ด้านการแพทย์ของไทย สร้างอุตสาหกรรม เกี่ยวเนื่องกับการพัฒนาอุตสาหกรรมและบริการทางการแพทย์ การใช้เทคโนโลยีทางการแพทย์ใหม่ๆ ยกระดับการ ให้บริการทางการแพทย์อย่างมีคุณภาพในระดับสากล รวมทั้ง เชื่อมโยงอุตสาหกรรมทางการแพทย์และบริการ ท้องเที่ยวเพื่อสุขภาพ และเชื่อมโยงกับยุทธศาสตร์ชาติ ด้านการสร้างโอกาสและความเสมอภาคทางสังคม ใน ประเด็นเป้าหมาย สร้างความเป็นธรรมและลด ความเหลื่อมล้ำในทุกมิติ ที่มุ่งเน้นการสร้างความเป็นธรรมในการ เข้าถึงบริการสาธารณสุข

๒.๒ เป้าหมาย ตัวชี้วัด และค่าเป้าหมายของการพัฒนาระดับหมุดหมาย

เป้าหมายที่ ๑ ไทยมีศักยภาพในการสร้างมูลค่าทางเศรษฐกิจจากสินค้าและบริการสุขภาพ

เป้าหมายที่ ๒ องค์กรความรู้ด้านการแพทย์และสาธารณสุขมีศักยภาพ เอื้อต่อการสร้างมูลค่าเพิ่มใน สินค้า และบริการทางสุขภาพ

เป้าหมายที่ ๓ ประชาชนไทยได้รับความเป็นธรรมในการเข้าถึงบริการสุขภาพ

เป้าหมายที่ ๔ ระบบบริหารจัดการภาวะฉุกเฉินด้านสุขภาพมีความพร้อมรองรับภัยคุกคามสุขภาพ

๓. แผนที่กลยุทธ์

๓. แผนที่กลยุทธ์



๔. กลยุทธ์การพัฒนา

กลยุทธ์ที่ ๑ การส่งเสริมบริการทางการแพทย์ที่มีศักยภาพในการสร้างมูลค่าทางเศรษฐกิจ

กลยุทธ์ที่ ๒ การผลักดันให้ประเทศไทยเป็นศูนย์กลางบริการเพื่อส่งเสริมสุขภาพระดับโลก

กลยุทธ์ที่ ๓ การสร้างมูลค่าเพิ่มให้อุตสาหกรรมทางการแพทย์และสุขภาพ

กลยุทธ์ที่ ๔ การสร้างเสริมขีดความสามารถทางวิชาการด้านการศึกษา วิจัย และเทคโนโลยีทางการแพทย์

แพทย์

กลยุทธ์ที่ ๕ การบริหารจัดการระบบบริการสุขภาพบนพื้นฐานความสมดุลทางเศรษฐกิจและสุขภาพ

ของคนไทย

กลยุทธ์ที่ ๖ การยกระดับศักยภาพระบบบริหารจัดการภาวะฉุกเฉินด้านสาธารณสุขเพื่อลดผลกระทบต่อ

บริการทางเศรษฐกิจและสุขภาพ

หมุดหมายที่ ๕ ไทยเป็นประตูการค้าการลงทุนและยุทธศาสตร์ทางโลจิสติกส์ที่สำคัญของภูมิภาค

๑. สถานการณ์การพัฒนาที่ผ่านมา

สถานการณ์การแข่งขันทางการค้าของสหรัฐอเมริกาและจีนที่ขยายวงกว้างส่งผลกระทบต่อเมืองไทย และภูมิภาคซึ่งอยู่ในพื้นที่ความขัดแย้งที่ต้องรักษาความสัมพันธ์กับทั้งสองประเทศ โดยเฉพาะการปรับเปลี่ยนทิศทางการค้าการลงทุนในห่วงโซ่อุปทานโลก และการจัดกลุ่มทางการเมืองและเศรษฐกิจ ดังนั้น ทิศทางในอนาคตของไทยจึงควรแสดงบทบาทการเป็นหุ้นส่วนทางเศรษฐกิจกับประเทศต่าง ๆ ในภูมิภาคอาเซียน โดยเฉพาะในกลุ่มประเทศอนุภูมิภาคน้ำโขง โดยเน้นความร่วมมือมากกว่าการแข่งขัน และให้ไทยเป็นประตูและทางเชื่อมเพื่อสร้างดุลยภาพที่สร้างสรรค์ด้านความสัมพันธ์ระหว่างประเทศและเศรษฐกิจระหว่างภูมิภาคและมหาอำนาจเพื่อความก้าวหน้าและมั่นคงของภูมิภาค รวมถึงควรรักษาสมดุลของความสัมพันธ์ระหว่างประเทศของไทย จีน สหรัฐอเมริกา และประเทศตะวันตก โดยกำหนดความต้องการของไทยในระยะยาวที่ชัดเจน ทั้งในมิติทางเศรษฐกิจ สังคม สิ่งแวดล้อม คุณภาพชีวิต และการพัฒนาเทคโนโลยีระดับสูง เพื่อสร้างความชัดเจนกับมิตรประเทศว่าไทย

พร้อมร่วมมือในแนวทางดังกล่าว นอกจากนี้ เนื่องจากภูมิศาสตร์ของไทยมีความใกล้กับจีน จึงต้องมียุทธศาสตร์ การพัฒนาเศรษฐกิจในพื้นที่เชื่อมโยงของไทย สปป.ลาว และจีนที่ชัดเจน เพื่อสร้างประโยชน์จากเส้นทาง การคมนาคมจากหนองคายและเชียงรายเข้าสู่ สปป.ลาว และจีน เพื่อให้เกิดการลงทุนสร้างเครือข่ายเศรษฐกิจ และ ระบบการค้าที่คล่องตัวของทั้ง ๓ ประเทศ โดยเฉพาะภาคตะวันออกเฉียงเหนือและภาคเหนือของไทย สปป.ลาว และมณฑลในจีนตอนใต้ให้เกิดเป็นการพัฒนาร่วมกัน

จากการที่ไทยมีข้อได้เปรียบทางภูมิศาสตร์และการพัฒนาโครงสร้างพื้นฐานทำให้มีศักยภาพ ที่จะ พัฒนาการเชื่อมต่อเส้นทางขนส่งระหว่างมหาสมุทรอินเดียและแปซิฟิก และใช้ประโยชน์จากเส้นทางเชื่อมโลก ของ จีน และแผน “สร้างโลกที่ดีกว่าขึ้นมาใหม่” ที่สหรัฐอเมริกาสนับสนุนได้ รวมถึงสามารถเชื่อมโยงกับ กลุ่มประเทศ อนุภูมิภาคลุ่มน้ำโขง เพื่ออำนวยความสะดวกในการเชื่อมโยงการค้ากับจีน ซึ่งปัจจุบันไทย มีแผนพัฒนาโครงสร้าง พื้นฐานการขนส่งทั้งทางบก ทางน้ำ และทางอากาศ จึงควรบูรณาการเพื่อใช้ประโยชน์ ทางภูมิศาสตร์ และ โครงสร้างพื้นฐานจากเส้นทางเชื่อมต่อในอนุภูมิภาคลุ่มน้ำโขงกับจีนตอนใต้ ให้เป็นหนึ่งเดียวกัน ๖๖ และเชื่อมโยง กับเขตพัฒนาพิเศษภาคตะวันออกและพื้นที่เขตเศรษฐกิจพิเศษต่าง ๆ เพื่อให้เกิดรูปธรรม ในการผลักดันการ เปลี่ยนแปลงภาคการผลิตและบริการไทยสู่ระดับนานาชาติโดยมีกลยุทธ์ในการขับเคลื่อน ความร่วมมือและกรอบ ความตกลงระหว่างประเทศเพื่อส่งเสริมการขนส่งและโลจิสติกส์ในอนุภูมิภาคลุ่มน้ำโขง ที่มีคณะทำงานขับเคลื่อน โครงการลงทุนเพื่อเชื่อมโยงด้านคมนาคมกับประเทศในกลุ่มอนุภูมิภาคลุ่มน้ำโขง และจีน มีหน่วยงานรับผิดชอบ ภายใต้การกำกับของรองนายกรัฐมนตรีทำหน้าที่ตัดสินใจเชิงยุทธศาสตร์ระดับสูง ในการเจรจา และประสานงาน ให้มีการบูรณาการร่วมกันระหว่างหน่วยงานที่เกี่ยวข้อง อาทิ กระทรวงคมนาคม รับผิดชอบด้านการขนส่งสินค้า กรมศุลกากรรับผิดชอบระบบการเชื่อมโยงข้อมูลอิเล็กทรอนิกส์ ณ จุดเดียว และพิจารณาลดภาษีนำเข้าวัสดุเพื่อใช้ ในการก่อสร้าง

๒. เป้าหมายการพัฒนา

๒.๑ ความเชื่อมโยงของหมุดหมายกับเป้าหมายหลักของแผนพัฒนาฯ ฉบับที่ ๑๓ และยุทธศาสตร์ ชาติ หมุดหมายที่ ๕ ไทยเป็นประตูการค้าการลงทุนและยุทธศาสตร์ทางโลจิสติกส์ที่สำคัญของประเทศ มีความ เชื่อมโยงกับเป้าหมายหลักของแผนพัฒนาฯ ฉบับที่ ๑๓ ได้แก่

เป้าหมายที่ ๑) การปรับโครงสร้าง ภาคการผลิตและบริการสู่เศรษฐกิจฐานนวัตกรรม

เป้าหมายที่ ๒) การพัฒนาคนสำหรับโลกยุคใหม่

เป้าหมายที่ ๓) การมุ่งสู่สังคมแห่งโอกาสและความเป็นธรรม และ

เป้าหมายที่ ๔) การเปลี่ยนผ่านการผลิตและบริการไปสู่ ความยั่งยืน โดยทำให้ประเทศไทยมีระบบ นิเวศที่สนับสนุนการค้าการลงทุนสามารถเป็นฐานการค้าการลงทุน ที่สำคัญของภูมิภาค เพิ่มผลิตภาพและโอกาส ของผู้ประกอบการไทยให้สามารถเชื่อมโยงกับห่วงโซ่มูลค่าระดับ ภูมิภาคและระดับโลกและยกระดับขีด ความสามารถในการแข่งขันของประเทศทั้งภาคการผลิตและบริการสำคัญ ซึ่งมีความสอดคล้องกับยุทธศาสตร์ชาติ ภายใต้รัฐธรรมนูญแห่งราชอาณาจักรไทย พ.ศ. ๒๕๖๐ ในยุทธศาสตร์ชาติ ด้านความมั่นคง ในมิติความร่วมมือ ทางการพัฒนา กับประเทศเพื่อนบ้าน ภูมิภาค โลก รวมถึงองค์กรภาครัฐ และที่มิใช่ภาครัฐ รวมทั้งยุทธศาสตร์ชาติ ด้านการสร้างความสามารถในการแข่งขัน ในมิติการพัฒนาอุตสาหกรรม และบริการแห่งอนาคต การพัฒนา โครงสร้างพื้นฐานเชื่อมไทย เชื่อมโลก ที่มุ่งเน้นเชื่อมโยงโครงข่ายคมนาคมและ บริการโลจิสติกส์อย่างไร้รอยต่อ และการรักษาและเสริมเสถียรภาพทางเศรษฐกิจมหภาค ที่มุ่งเน้นการเชื่อมโยง การค้าการลงทุนของไทยกับ ต่างประเทศและขยายความร่วมมือทางการค้าการลงทุน และยุทธศาสตร์ชาติด้าน การสร้างการเติบโตบนคุณภาพ ชีวิตที่เป็นมิตรต่อสิ่งแวดล้อม ในมิติการสร้างการเติบโตอย่างยั่งยืนบนสังคมที่เป็น มิตรต่อสภาพภูมิอากาศ ที่ มุ่งเน้นการลดการปล่อยก๊าซเรือนกระจกและสร้างสังคมคาร์บอนต่ำ

ในขณะเดียวกัน ยังมีความเชื่อมโยงกับแผนแม่บทภายใต้ยุทธศาสตร์ชาติในประเด็นสำคัญ ได้แก่

๑) การต่างประเทศ ในการขยายความร่วมมือในด้านเศรษฐกิจ การค้า การคมนาคม และทรัพยากรมนุษย์ ทั้งในระดับทวิภาคีและพหุภาคีกับนานาชาติโดยเฉพาะในกลุ่มอนุภูมิภาคและภูมิภาคเอเชีย

๒) อุตสาหกรรมและ บริการแห่งอนาคต ที่ให้ความสำคัญกับการพัฒนาต่อยอดอุตสาหกรรมเป้าหมายของประเทศไปสู่อุตสาหกรรม อนาคตที่เติบโตเป็นเสาหลักของเศรษฐกิจไทยและการสร้างสภาพแวดล้อมที่เอื้ออำนวยต่อการพัฒนาของ อุตสาหกรรมและบริการ

๓) โครงสร้างพื้นฐาน ระบบโลจิสติกส์ และดิจิทัล โดยมุ่งเน้นการขยายขีดความสามารถ พัฒนาคุณภาพและประสิทธิภาพของโครงสร้างพื้นฐานด้านคมนาคมและระบบโลจิสติกส์ เพื่อยกระดับผลิตภาพ ของภาคการผลิตและบริการ ลดต้นทุนการผลิตและบริการที่แข่งขันได้ในระดับสากล สนับสนุนให้เกิด ความเชื่อมโยงกับอนุภูมิภาคและภูมิภาคอย่างเป็นระบบ และ

๔) การเติบโตอย่างยั่งยืน โดยมุ่งเน้น ๖๗ การลดการปล่อยก๊าซเรือนกระจก ใช้ประโยชน์และสร้าง การเติบโตบนฐานทรัพยากรธรรมชาติและสิ่งแวดล้อม และการลงทุนที่เป็นมิตรต่อสภาพภูมิอากาศในการพัฒนา โครงสร้างพื้นฐานของภาครัฐและภาคเอกชน

๒.๒ เป้าหมาย ตัวชี้วัด และค่าเป้าหมายของการพัฒนาระดับมหุดหมาย เป้าหมายที่ ๑ ไทยเป็น ประตุการค้าการลงทุนในภูมิภาค

เป้าหมายที่ ๒ ไทยเป็นห่วงโซ่อุปทานของภูมิภาค

เป้าหมายที่ ๓ ไทยเป็นประตูและทางเชื่อมโครงข่ายคมนาคมและโลจิสติกส์ของภูมิภาค

๓. แผนที่กลยุทธ์

๓. แผนที่กลยุทธ์



๔. กลยุทธ์การพัฒนา

กลยุทธ์ที่ ๑ การสร้างจุดยืนของไทยภายใต้บริบทโลกใหม่

กลยุทธ์ที่ ๒ การพัฒนาโครงสร้างพื้นฐานและปัจจัยสนับสนุนเพื่อเป็นประตูการค้าการลงทุนและ ฐานเศรษฐกิจ สำคัญของภูมิภาค

กลยุทธ์ที่ ๓ การผลักดันการลงทุนเพื่อปรับโครงสร้างอุตสาหกรรมเป้าหมายสู่ไทยแลนด์ ๔.๐

หมายเหตุที่ ๖ ไทยเป็นศูนย์กลางอุตสาหกรรมอิเล็กทรอนิกส์อัจฉริยะและอุตสาหกรรมดิจิทัลของอาเซียน

๑. สถานการณ์การพัฒนาที่ผ่านมา

อุตสาหกรรมไฟฟ้าและอิเล็กทรอนิกส์เป็นอุตสาหกรรมสำคัญของประเทศไทยมายาวนานกว่า ๕๐ ปี และมีความสำคัญอย่างมากต่อเศรษฐกิจของประเทศ โดยปัจจุบันประเทศไทยส่งออกเครื่องใช้ไฟฟ้าและอุปกรณ์อิเล็กทรอนิกส์เป็นอันดับที่ ๑๓ ของโลก และเป็นอันดับที่ ๔ ของอาเซียน มีมูลค่าการส่งออก ๑.๙ ล้านล้านบาท (หรือคิดเป็นสัดส่วนประมาณร้อยละ ๒๔.๓ ของมูลค่าการส่งออกสินค้าทั้งหมดของประเทศ) และก่อให้เกิดการจ้างงาน รวมทั้งสิ้นมากกว่า ๗๕๐,๐๐๐ คน อย่างไรก็ตาม อุตสาหกรรมไฟฟ้าและอิเล็กทรอนิกส์ของไทยส่วนใหญ่ยังคงพึ่งพาการลงทุนโดยตรงจากต่างประเทศ และผู้ประกอบการไทยเป็นเพียงผู้รับจ้างประกอบที่ไม่มีเทคโนโลยีเป็นของตนเอง ทั้งยังขาดความเชื่อมโยงระหว่างการผลิตและการวิจัยและพัฒนาการผลิตเชิงพาณิชย์ โดยการมีโครงสร้างการผลิตที่พึ่งพาแรงงานสูงและใช้เงินลงทุนต่ำ ส่งผลให้อุตสาหกรรมไฟฟ้าและอิเล็กทรอนิกส์ของไทยยังไม่สามารถก้าวเป็นผู้นำตลาดของอาเซียน และไม่สามารถสร้างมูลค่าเพิ่มทางเศรษฐกิจให้แก่ประเทศได้เท่าที่ควร

๒. เป้าหมายการพัฒนา

๒.๑ ความเชื่อมโยงของหมายเหตุกับเป้าหมายหลักของแผนพัฒนาฯ ฉบับที่ ๑๓ และยุทธศาสตร์ชาติ หมายเหตุที่ ๖ มุ่งตอบสนองต่อเป้าหมายหลักของแผนพัฒนาฯ ฉบับที่ ๑๓ จำนวน ๓ เป้าหมาย ได้แก่

เป้าหมายที่ ๑) การปรับโครงสร้างภาคการผลิตและบริการสู่เศรษฐกิจฐานนวัตกรรม โดยการพัฒนาต่อยอดฐานอุตสาหกรรมอิเล็กทรอนิกส์ของประเทศไทยในปัจจุบันให้เป็นอุตสาหกรรมอิเล็กทรอนิกส์อัจฉริยะ ที่มุ่งเน้นการผลิตชิ้นส่วนประกอบที่สำคัญในห่วงโซ่อุปทานอาเซียน เป็นที่ต้องการของตลาดในอนาคต และมีมูลค่าสูง รวมถึงการพัฒนาความสามารถในการแข่งขันของอุตสาหกรรมดิจิทัล

เป้าหมายที่ ๒) การพัฒนา คนสำหรับโลกยุคใหม่ โดยการพัฒนากำลังคนที่มีทักษะที่สอดคล้องกับความต้องการของอุตสาหกรรมและบริการ ในอนาคต รวมถึงอุตสาหกรรมอิเล็กทรอนิกส์อัจฉริยะและอุตสาหกรรมและบริการดิจิทัลของประเทศ และ

เป้าหมายที่ ๕) การเสริมสร้างความสามารถของประเทศในการรับมือกับการเปลี่ยนแปลงและความเสี่ยงภายใต้ บริบทโลกใหม่ โดยการส่งเสริมการนำเทคโนโลยีดิจิทัลมาใช้ประโยชน์ในหลากหลายภาคส่วนและหลากหลายมิติ ซึ่งมีความสอดคล้องกับเป้าหมายตามยุทธศาสตร์ชาติด้านความมั่นคง ในมิติการพัฒนาคน เครื่องมือ เทคโนโลยี และระบบฐานข้อมูลขนาดใหญ่ให้มีความพร้อมสามารถรับมือภัยคุกคาม ควบคู่กับการป้องกันและแก้ไขปัญหา ความมั่นคงและความปลอดภัยทางไซเบอร์ ยุทธศาสตร์ชาติด้านการสร้างความสามารถในการแข่งขัน ในมิติ การพัฒนาอุตสาหกรรมและบริการแห่งอนาคตที่ให้ความสำคัญพัฒนาต่อยอดอุตสาหกรรมเป้าหมายของประเทศ ไปสู่อุตสาหกรรมอนาคตที่เติบโตเป็นเสาหลักของเศรษฐกิจไทยและการสร้างสภาพแวดล้อมที่เอื้ออำนวย ต่อการพัฒนาของอุตสาหกรรมและบริการ การพัฒนาโครงสร้างพื้นฐานด้านเทคโนโลยีที่มีคุณภาพครอบคลุม เพียงพอและเข้าถึงได้ทั้งในด้านพื้นที่และราคา และยุทธศาสตร์ชาติด้านการสร้างการเติบโตบนคุณภาพชีวิต ที่เป็นมิตรต่อสิ่งแวดล้อม ในมิติการสร้างการเติบโตอย่างยั่งยืนบนสังคมที่เป็นมิตรต่อสภาพภูมิอากาศ โดยเป็นการใช้ประโยชน์จากความก้าวหน้าทางเทคโนโลยีในการประกอบธุรกิจและดำเนินชีวิต เพื่อลดการปล่อย ก๊าซเรือนกระจกและสร้างสังคมคาร์บอนต่ำ

๒.๒ เป้าหมาย ตัวชี้วัด และค่าเป้าหมายของการพัฒนาระดับหมายเหตุ

เป้าหมายที่ ๑ เศรษฐกิจดิจิทัลภายในประเทศมีการขยายตัวเพิ่มขึ้น

เป้าหมายที่ ๒ การส่งออกของอุตสาหกรรมอิเล็กทรอนิกส์อัจฉริยะของประเทศเพิ่มขึ้น

เป้าหมายที่ ๓ อุตสาหกรรมดิจิทัลและอุตสาหกรรมอิเล็กทรอนิกส์อัจฉริยะของประเทศมีความเข้มแข็งขึ้น

๓. แผนที่กลยุทธ์

๓. แผนที่กลยุทธ์



๔. กลยุทธ์การพัฒนา

กลยุทธ์ที่ ๑ การขับเคลื่อนสังคมและเศรษฐกิจไทยด้วยดิจิทัล

กลยุทธ์ที่ ๒ การพัฒนาต่ออุตสาหกรรมไฟฟ้าและอิเล็กทรอนิกส์

กลยุทธ์ที่ ๓ อุตสาหกรรมดิจิทัลในประเทศที่สามารถแข่งขันได้

กลยุทธ์ที่ ๔ การพัฒนาระบบนิเวศเพื่อสนับสนุนการพัฒนาอุตสาหกรรมอิเล็กทรอนิกส์อัจฉริยะ

หมายเหตุที่ ๗ ไทยมีวิสาหกิจขนาดกลางและขนาดย่อมที่เข้มแข็ง มีศักยภาพสูง และสามารถแข่งขันได้

๑. สถานการณ์การพัฒนาที่ผ่านมา

วิสาหกิจขนาดกลางและขนาดย่อม เป็นผู้ประกอบการส่วนใหญ่ที่มีจำนวนมากกว่าร้อยละ ๙๙ ของจำนวนวิสาหกิจภายในประเทศไทย สร้างการจ้างงานสัดส่วนกว่าร้อยละ ๗๑.๘๖ ของจำนวนการจ้างงานรวม ก่อให้เกิดมูลค่าเพิ่มแก่ระบบเศรษฐกิจโดยวัดจากผลิตภัณฑ์มวลรวมในประเทศของวิสาหกิจขนาดกลางและขนาดย่อม ณ ปี ๒๕๖๔ มีมูลค่ารวม ๕.๖ ล้านล้านบาท คิดเป็นสัดส่วนร้อยละ ๓๔.๖ ของผลิตภัณฑ์มวลรวมภายในประเทศ และมีอัตราการขยายตัวเฉลี่ยร้อยละ ๓.๔ ต่อปีในช่วง ๕ ปีแรก (พ.ศ. ๒๕๖๐-๒๕๖๔) ของแผนพัฒนาฯ ฉบับที่ ๑๒ อย่างไรก็ตาม การแพร่ระบาดของโควิด-๑๙ ตั้งแต่ในช่วงปลายปี ๒๕๖๒ ได้ส่งผลกระทบต่อหลายสาขา ธุรกิจลดลง ทำให้วิสาหกิจขนาดกลางและขนาดย่อม เผชิญปัญหาการขาดสภาพคล่องอย่างรุนแรง น้ำไปสู่อุปสงค์ การจ้างงาน หยุดกิจการชั่วคราว หรือแม้กระทั่งยุติกิจการแบบถาวร

บริบทของโลกและสังคมที่เปลี่ยนแปลงอย่างรวดเร็วและรุนแรง ส่งผลให้วิสาหกิจขนาดกลางและขนาดย่อม ต้องเผชิญความท้าทายจากปัจจัยทั้งภายในและภายนอก และต้องเร่งปรับตัวให้เท่าทันเพื่อเพิ่มความสามารถในการแข่งขันของธุรกิจ โดยเฉพาะการเติบโตอย่างรวดเร็วไร้ขีดจำกัดของเทคโนโลยีกระตุ้นให้ผู้ประกอบการ ต้องเปลี่ยนผ่านรูปแบบการดำเนินธุรกิจไปสู่ธุรกิจที่พึ่งพาเทคโนโลยีมากขึ้น การเข้าสู่สังคมสูงวัย

ส่งผลต่อ การลดลงของจำนวนแรงงานและการเปลี่ยนแปลงพฤติกรรมของผู้บริโภคโดยหันไปใช้จ่ายเพื่อบริโภคสินค้าและบริการเกี่ยวกับสุขภาพเพิ่มมากขึ้น ในขณะที่การเปลี่ยนแปลงของสภาพภูมิอากาศอย่างฉับพลัน ทำให้ผลิตภัณฑ์จากธรรมชาติไม่สม่ำเสมอ ส่งผลให้ผู้บริโภคมีความตื่นตัวและบริโภคสินค้าและบริการที่ยั่งยืน เป็นมิตรกับสิ่งแวดล้อมมากยิ่งขึ้น นอกจากนี้ผลกระทบอย่างรุนแรงจากการแพร่ระบาดของโควิด-๑๙ ยังเป็นปัจจัย ผลักดันผู้ประกอบการให้เพิ่มความยืดหยุ่นในการทำธุรกิจและเปลี่ยนผ่านไปสู่การใช้เทคโนโลยีดิจิทัล เครื่องจักร และระบบอัตโนมัติ ผลงานวิจัยพัฒนาและนวัตกรรมเพื่อเพิ่มประสิทธิภาพและผลผลิตภาพ เชื่อมโยงธุรกิจเข้ากับห่วงโซ่คุณค่าโลกและลดการพึ่งพาตลาดใดตลาดหนึ่งเป็นหลักอันเป็นการเพิ่มโอกาสทางธุรกิจและกระจาย ๘๑ ความเสี่ยง ในขณะที่ภาครัฐต้องเร่งปรับปรุงและยกระดับประสิทธิภาพระบบการส่งเสริมและพัฒนาวิสาหกิจ ขนาดกลาง และขนาดย่อม ให้มีลักษณะมุ่งเป้าตอบโจทย์ผู้ประกอบการบนฐานความเข้าใจธุรกิจที่มีความหลากหลาย จูงใจให้ผู้ประกอบการเข้าร่วมและได้รับการพัฒนาอย่างทั่วถึงและเท่าเทียม สามารถดำเนิน ธุรกิจได้อย่างเข้มแข็งและขยายขนาดธุรกิจได้

๒. เป้าหมายการพัฒนา

๒.๑ ความเชื่อมโยงของหมุดหมายกับเป้าหมายหลักของแผนพัฒนาฯ ฉบับที่ ๑๓ และยุทธศาสตร์ชาติ การส่งเสริมและพัฒนาวิสาหกิจขนาดกลางและขนาดย่อมไทยให้เข้มแข็ง มีศักยภาพสูง และสามารถ แข่งขันได้ เป็นแนวทางการพัฒนาที่สอดคล้องกับยุทธศาสตร์ชาติ โดยเฉพาะในยุทธศาสตร์ชาติด้านการสร้างความสามารถในการแข่งขันใน ๒ เป้าหมาย ได้แก่ ประเทศไทยเป็นประเทศที่พัฒนาแล้ว เศรษฐกิจเติบโตอย่าง มีเสถียรภาพและยั่งยืน และประเทศไทยมีขีดความสามารถในการแข่งขันสูงขึ้น ในประเด็นการพัฒนาเศรษฐกิจ บนพื้นฐานผู้ประกอบการยุคใหม่ ผ่านการสร้างผู้ประกอบการอัจฉริยะยุคใหม่ที่มีทักษะและจิตวิญญาณของ การเป็นผู้ประกอบการที่มีความสามารถในการแข่งขันและมีอัตลักษณ์ชัดเจน สามารถปรับตัวและประยุกต์ใช้ เครื่องมือ และใช้ประโยชน์จากเทคโนโลยีดิจิทัลและนวัตกรรมในการประกอบธุรกิจ และได้รับการส่งเสริมให้เข้าถึง แหล่งเงินทุนและแหล่งเงินทุนทางเลือกด้วยการใช้ประโยชน์จากข้อมูลทั้งด้านการเงินและที่ไม่ใช่การเงิน รวมทั้งสามารถเข้าถึงตลาดทั้งในและต่างประเทศทั้งทางออนไลน์และออฟไลน์ ที่เหมาะสมตามศักยภาพของ ผู้ประกอบการ โดยมีโอกาสเข้าถึงข้อมูลและได้รับการอำนวยความสะดวกและสนับสนุนให้สามารถเข้าถึงข้อมูล ระบบคลังข้อมูลและความรู้กลางของภาครัฐอย่างเท่าเทียมและทั่วถึง พร้อมทั้งยังสอดคล้องตามยุทธศาสตร์ชาติ ด้านการพัฒนาและเสริมสร้างศักยภาพทรัพยากรมนุษย์ ในเป้าหมายสังคมไทยมีสภาพแวดล้อมที่เอื้อและสนับสนุน ต่อการพัฒนาคนตลอดช่วงชีวิต ในประเด็นการกระตุ้นให้ภาคธุรกิจมีการบริหารจัดการอย่างมีธรรมาภิบาล โดยคำนึงถึงต้นทุนทางสังคมและกระตุ้นให้เกิดการประกอบธุรกิจเพื่อสังคม รวมทั้งยุทธศาสตร์ชาติด้านการสร้าง โอกาสและความเสมอภาคทางสังคม ใน ๒ เป้าหมาย ได้แก่ การกระจายศูนย์กลางความเจริญทางเศรษฐกิจ และสังคม เพิ่มโอกาสให้ทุกภาคส่วนเข้ามาเป็นกำลังของการพัฒนาประเทศในทุกๆระดับ และการเพิ่มขีด ความสามารถของชุมชนท้องถิ่นในการพัฒนา การพึ่งตนเองและการจัดการตนเองเพื่อสร้างสังคมคุณภาพ ในประเด็นการปรับโครงสร้างเศรษฐกิจฐานรากเพื่อยกระดับเกษตรกรสู่การเป็นผู้ประกอบการธุรกิจขนาดกลาง และขนาดย่อมในภาคการเกษตรอีกด้วย นอกจากนี้ แนวทางการพัฒนาตามหมุดหมายที่ ๗ ไทยมีวิสาหกิจขนาดกลางและขนาดย่อมที่เข้มแข็ง มีศักยภาพสูง และสามารถแข่งขันได้ ยังสอดคล้องกับเป้าหมายหลักของแผนพัฒนาฯ ฉบับที่ ๑๓

เป้าหมายที่ ๑) การปรับโครงสร้างภาคการผลิตและบริการสู่เศรษฐกิจฐานนวัตกรรม ในประเด็นภาคการผลิตและบริการ สำคัญได้รับการยกระดับให้มีขีดความสามารถในการแข่งขันที่สูงขึ้น เศรษฐกิจท้องถิ่นและผู้ประกอบการรายย่อย สามารถเชื่อมโยงกับห่วงโซ่มูลค่า และไทยมีระบบนิเวศที่สนับสนุนการค้าการลงทุนและการพัฒนานวัตกรรม ผ่านการสร้างและพัฒนาผู้ประกอบการวิสาหกิจขนาดกลางและขนาดย่อมในแต่ละภาคธุรกิจของประเทศให้ สามารถแข่งขันได้ อีกทั้งเชื่อมโยงผู้ประกอบการวิสาหกิจขนาดกลางและขนาดย่อมกับห่วงโซ่มูลค่าโลก โดยมี ระบบนิเวศในการประกอบธุรกิจที่เหมาะสมสำหรับผู้ประกอบการในแต่ละประเภทและสาขาธุรกิจ

เป้าหมายที่ ๒) การพัฒนาคนสำหรับโลกยุคใหม่ ในประเด็นพัฒนาให้คนไทยมีทักษะและคุณลักษณะที่เหมาะสมกับโลกยุค ๘๒ ใหม่ ทั้งทักษะในด้านความรู้ ทักษะทางพฤติกรรม และคุณลักษณะตามบรรทัดฐานที่ดีของสังคม และ

เป้าหมายที่ ๓) การมุ่งสู่สังคมแห่งโอกาสและความเป็นธรรม ในประเด็นการลดความเหลื่อมล้ำทั้งเชิงรายได้ ความมั่งคั่ง และโอกาสในการแข่งขันของภาคธุรกิจ ผ่านการส่งเสริมการแข่งขันที่เป็นธรรมและเปิดกว้างสำหรับผู้ประกอบการ วิสาหกิจขนาดกลางและขนาดย่อม ให้สามารถแข่งขันได้อย่างยั่งยืน

๒.๒ เป้าหมาย ตัวชี้วัด และค่าเป้าหมายของการพัฒนาระดับมหุดมหาย

เป้าหมายที่ ๑ วิสาหกิจขนาดกลางและขนาดย่อมมีสภาพแวดล้อมที่เอื้ออำนวยต่อการเติบโตและแข่งขันได้

เป้าหมายที่ ๒ วิสาหกิจขนาดกลางและขนาดย่อม มีศักยภาพสูงในการดำเนินธุรกิจ สามารถยกระดับและปรับตัวเข้าสู่ การแข่งขันใหม่

เป้าหมายที่ ๓ วิสาหกิจขนาดกลางและขนาดย่อมสามารถเข้าถึงและได้รับการส่งเสริมอย่างมีประสิทธิภาพ จากภาครัฐ

๓. แผนที่กลยุทธ์

๓. แผนที่กลยุทธ์

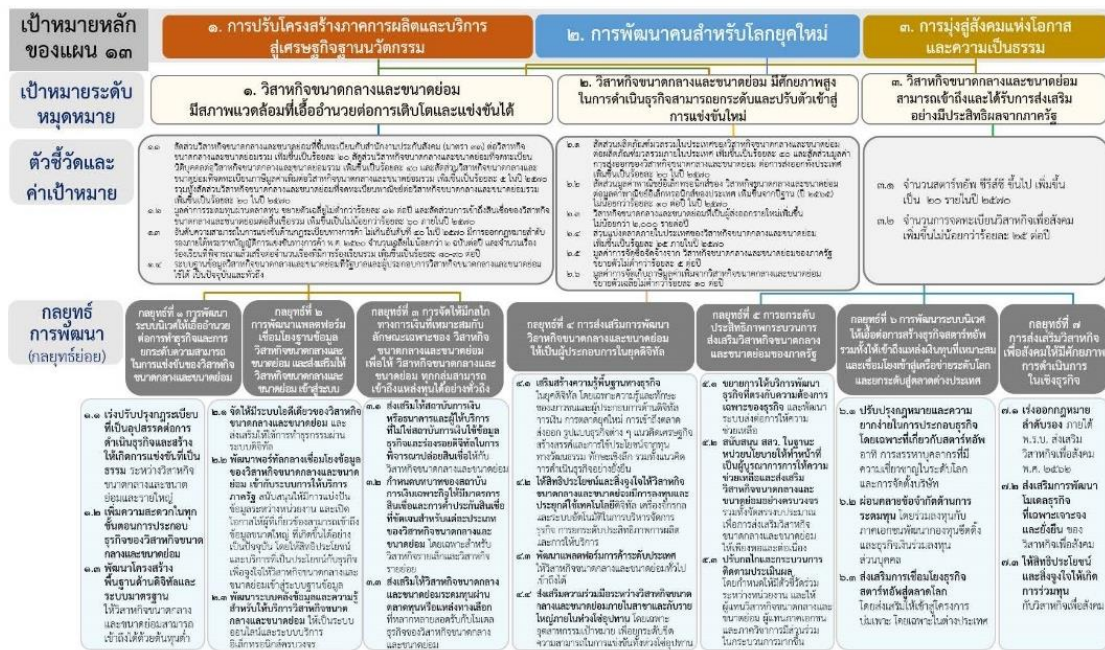

๔. กลยุทธ์การพัฒนา

กลยุทธ์ที่ ๑ การพัฒนาระบบนิเวศให้เอื้ออำนวยต่อการทำธุรกิจและการยกระดับความสามารถในการแข่งขัน ของวิสาหกิจขนาดกลางและขนาดย่อม

กลยุทธ์ที่ ๒ การพัฒนาแพลตฟอร์มเชื่อมโยงฐานข้อมูลวิสาหกิจขนาดกลางและขนาดย่อม และส่งเสริมให้ วิสาหกิจขนาดกลางและขนาดย่อมเข้าสู่ระบบ

กลยุทธ์ที่ ๓ จัดให้มีกลไกทางการเงินที่เหมาะสมกับลักษณะเฉพาะของวิสาหกิจขนาดกลางและขนาดย่อม เพื่อให้วิสาหกิจขนาดกลางและขนาดย่อมทุกกลุ่มสามารถเข้าถึงแหล่งทุนได้อย่างทั่วถึง

กลยุทธ์ที่ ๔ การส่งเสริมการพัฒนา วิสาหกิจขนาดกลางและขนาดย่อม ให้เป็นผู้ประกอบการในยุคดิจิทัล

กลยุทธ์ที่ ๕ การยกระดับประสิทธิภาพกระบวนการส่งเสริมวิสาหกิจขนาดกลางและขนาดย่อมของภาครัฐ

กลยุทธ์ที่ ๖ การพัฒนาระบบนิเวศให้เอื้อต่อการสร้างธุรกิจสตาร์ทอัพ และผู้ประกอบการที่ขับเคลื่อนด้วยนวัตกรรม รวมทั้งให้เข้าถึงแหล่งเงินทุนที่เหมาะสม และเชื่อมโยงเข้าสู่เครือข่ายระดับโลก และยกระดับสู่ตลาดต่างประเทศ

กลยุทธ์ที่ ๗ การส่งเสริมวิสาหกิจเพื่อสังคมให้มีศักยภาพการดำเนินการในเชิงธุรกิจ

หมวดหมายที่ ๘ ไทยมีพื้นที่และเมืองอัจฉริยะที่น่าอยู่ ปลอดภัย เติบโตได้อย่างยั่งยืน

๑. สถานการณ์การพัฒนาที่ผ่านมา

ผลการพัฒนาที่ผ่านมาภายใต้ยุทธศาสตร์ที่ ๘ ของแผนพัฒนาเศรษฐกิจและสังคมแห่งชาติ ฉบับที่ ๑๒ ซึ่งให้ความสำคัญกับการกระจายความเจริญและยกระดับรายได้ของประชาชน และลดการกระจุกตัวของ การพัฒนาในกรุงเทพฯ ภาคกลาง และภาคตะวันออกไปสู่ภาคอื่น ๆ ของประเทศ ปรากฏว่าการพัฒนาของไทย ยังไม่ประสบความสำเร็จเท่าที่ควร แม้ว่าการพัฒนาภาคส่วนใหญ่จะสามารถลดความไม่เสมอภาคในการกระจาย รายได้ ลงได้ แต่การพัฒนายังคงกระจุกตัวอยู่ในพื้นที่กรุงเทพฯ ภาคกลาง และภาคตะวันออก โดยกรุงเทพฯ มีสัดส่วน มูลค่าผลิตภัณฑ์จังหวัดต่อผลิตภัณฑ์มวลรวมในประเทศสูงที่สุด และเป็นพื้นที่เดียวซึ่งมีสัดส่วนเพิ่มขึ้น จากร้อยละ ๓๒.๗ ในปี ๒๕๖๐ เป็นร้อยละ ๓๓.๘ ในปี ๒๕๖๒ ในขณะที่ภาคอื่น ๆ มีสัดส่วนมูลค่าผลิตภัณฑ์ภาค ต่อ ผลิตภัณฑ์มวลรวมในประเทศลดลง โดยภาคเหนือ ภาคตะวันออกเฉียงเหนือ ภาคใต้ และภาคใต้ชายแดน มี สัดส่วนมูลค่าผลิตภัณฑ์ต่อประเทศเพียงร้อยละ ๗.๗ ๙.๔ ๗.๙ และ ๐.๘ ตามลำดับ ในส่วนของการพัฒนาในระดับ พื้นที่ พบว่ามีความก้าวหน้าการดำเนินงานในทุกพื้นที่ โดยเขตพัฒนาเศรษฐกิจพิเศษชายแดน ๑๐ พื้นที่ นับตั้งแต่ ปี ๒๕๕๘ ถึงเดือนมิถุนายน ๒๕๖๔ มีมูลค่าการลงทุนที่ได้รับการส่งเสริมจากสำนักงานคณะกรรมการส่งเสริม การ ลงทุน (สกท.) รวม ๘,๖๕๘ ล้านบาท มีการจัดตั้งธุรกิจใหม่ในพื้นที่ จำนวน ๔,๙๗๕ ราย มูลค่าทุนจดทะเบียน รวม ๙,๘๒๓.๐๓ ล้านบาท มีการจ้างงานแรงงานต่างด้าวตั้งแต่ปี ๒๕๖๐ ถึงเดือนพฤษภาคม ๒๕๖๔ จำนวนทั้งสิ้น ๔๕๖,๐๕๒ คน และมีการพัฒนาโครงสร้างพื้นฐานตั้งแต่ปี ๒๕๕๙ - ๒๕๖๔ วงเงินรวม ๔๗,๒๒๓.๔๕ ล้านบาท เช่น ทางหลวง อาคารท่าอากาศยาน สะพาน และด่านพรมแดน เป็นต้น สำหรับเขตพัฒนาพิเศษภาคตะวันออก มี มูลค่าการลงทุนที่ได้รับการส่งเสริมจาก สกท. ในปี ๒๕๕๙ - ๒๕๖๓ รวม ๑,๔๕๕,๑๒๑ ล้านบาท และ การพัฒนา ในระดับเมือง พบว่าประเทศไทยมีความเป็นเมืองเพิ่มมากขึ้น โดยในปี ๒๕๖๓ ประชากรในเขตเมือง (เทศบาล) มี ประมาณ ๒๓ ล้านคน (ร้อยละ ๓๔.๔๗) เพิ่มขึ้นจากปี ๒๕๕๔ ซึ่งมีประชากรในเมืองประมาณ ๒๑ ล้านคน (ร้อย ละ ๓๓.๙๑)

๒. เป้าหมายการพัฒนา

๒.๑ ความเชื่อมโยงของหมวดหมายกับเป้าหมายหลักของแผนพัฒนาฯ ฉบับที่ ๑๓ และยุทธศาสตร์ ชาติ แผนพัฒนาฯ ฉบับที่ ๑๓ หมวดหมายที่ ๘ ไทยมีพื้นที่และเมืองอัจฉริยะที่น่าอยู่ ปลอดภัย เติบโต ได้อย่างยั่งยืน มีความเชื่อมโยงกับยุทธศาสตร์ชาติ(พ.ศ. ๒๕๖๑ - ๒๕๘๐) ใน ๓ ด้านหลัก ได้แก่ ยุทธศาสตร์ชาติ ด้านการสร้าง ความสามารถในการแข่งขัน ในเป้าหมาย ประเทศไทยเป็นประเทศที่พัฒนาแล้ว เศรษฐกิจเติบโต อย่างมี เสถียรภาพและยั่งยืน ยุทธศาสตร์ชาติด้านการสร้างโอกาสและความเสมอภาคทางสังคม ในเป้าหมาย การกระจาย

ศูนย์กลางความเจริญทางเศรษฐกิจและสังคม เพิ่มโอกาสให้ทุกภาคส่วนเข้ามาเป็นกำลังของการพัฒนา ประเทศในทุกระดับ และการเพิ่มขีดความสามารถของชุมชนท้องถิ่นในการพัฒนา การพึ่งตนเองและการจัดการ ตนเองเพื่อสร้างสังคมคุณภาพ และยุทธศาสตร์ชาติด้านการสร้างการเติบโตบนคุณภาพชีวิตที่เป็นมิตรต่อ สิ่งแวดล้อม ในเป้าหมาย การใช้ประโยชน์และสร้างการเติบโตบนฐานทรัพยากรธรรมชาติและสิ่งแวดล้อมให้สมดุล ภายในขีดความสามารถของระบบนิเวศ นอกจากนี้ แผนกลยุทธ์ของหมุดหมายที่ ๘ ยังสนับสนุน ๕ เป้าหมาย หลักของแผนพัฒนาฯ ฉบับที่ ๑๓ ดังนี้

เป้าหมายที่ ๑) การปรับโครงสร้างการผลิตสู่เศรษฐกิจฐานนวัตกรรม โดยสร้างเศรษฐกิจท้องถิ่นและยกระดับผู้ประกอบการให้สามารถเชื่อมโยงกับห่วงโซ่มูลค่าของภาคการผลิต ระดับประเทศ กระจายผลประโยชน์สู่เศรษฐกิจฐานราก

เป้าหมายที่ ๒) การพัฒนาคนสู่โลกยุคใหม่ โดยมุ่งเน้น การพัฒนากำลังคนให้มีคุณภาพสอดคล้องกับความต้องการของตลาดแรงงานและส่งเสริมความมั่นคงในชีวิตของ ประชาชนผ่านการพัฒนาพื้นที่และเมือง

เป้าหมายที่ ๓) การมุ่งสู่สังคมแห่งโอกาสและความเป็นธรรม โดยมุ่ง พัฒนาเมืองให้น่าอยู่และมีคุณภาพชีวิตที่ดีสำหรับประชาชนทุกกลุ่มอย่างทั่วถึง โดยคำนึงถึงภูมินิเวศ

เป้าหมายที่ ๔) การเปลี่ยนผ่านการผลิตและบริการไปสู่ความยั่งยืน โดยมุ่งเน้นให้เมืองใช้ทรัพยากรอย่างประหยัด และมีประสิทธิภาพ ลดการสร้างขยะและมลพิษ เพื่อสุขภาพอนามัยของประชาชนทุกกลุ่ม และ

เป้าหมายที่ ๕) การเสริมสร้างความสามารถของประเทศในการรับมือกับการเปลี่ยนแปลงและความเสี่ยงภายใต้บริบทโลก ใหม่ โดยส่งเสริมให้เมืองยกระดับสู่การเป็นเมืองอัจฉริยะ เป็นการเปลี่ยนผ่านไปสู่ภาครัฐดิจิทัลในระดับท้องถิ่น รวมทั้งผลักดันให้เมืองเตรียมความพร้อมในการรับมือกับภัยพิบัติและมีความสามารถในการปรับตัว ต่อการเปลี่ยนแปลงทุกรูปแบบ

๒.๒ เป้าหมาย ตัวชี้วัด และค่าเป้าหมายของการพัฒนาระดับหมุดหมาย

เป้าหมายที่ ๑ การเจริญเติบโตทางเศรษฐกิจของภาคและการลงทุนในเขตเศรษฐกิจพิเศษขยายตัวเพิ่มขึ้น

เป้าหมายที่ ๒ ความไม่เสมอภาคในการกระจายรายได้ของภาคลดลง

เป้าหมายที่ ๓ การพัฒนาเมืองให้น่าอยู่ อย่างยั่งยืน มีความพร้อมในการรับมือและปรับตัว ต่อการเปลี่ยนแปลงทุกรูปแบบ เพื่อให้ประชาชนทุกกลุ่มมีคุณภาพชีวิตที่ดีอย่างทั่วถึง

๓. แผนที่กลยุทธ์



๓. กลยุทธ์การพัฒนา

กลยุทธ์ที่ ๑ การสร้างความเข้มแข็งเศรษฐกิจฐานราก

กลยุทธ์ที่ ๒ การส่งเสริมกลไกความร่วมมือภาครัฐ เอกชน ประชาชน และประชาสังคมเพื่อการพัฒนาพื้นที่และเมือง

กลยุทธ์ที่ ๓ การสร้างความพร้อมด้านโครงสร้างพื้นฐาน โลจิสติกส์ และดิจิทัลรองรับพื้นที่เศรษฐกิจหลักและเมือง

กลยุทธ์ที่ ๔ การเสริมสร้างความเข้มแข็งในการบริหารจัดการพื้นที่และเมือง

หมายเหตุที่ ๙ ไทยมีความยากจนข้ามรุ่นลดลง และมีความคุ้มครองทางสังคมที่เพียงพอเหมาะสม

๑. สถานการณ์การพัฒนาที่ผ่านมา

ความยากจนข้ามรุ่นเป็นปัญหาเชิงโครงสร้างที่เรื้อรังมาตั้งแต่อดีต สืบเนื่องถึงปัจจุบัน และมีแนวโน้มทวีความรุนแรงขึ้นในอนาคต แม้ว่าสัดส่วนคนจนของไทยจะลดลงอย่างต่อเนื่อง แต่ยังคงมีคนจนจำนวนหนึ่ง ที่ติดอยู่กับดักความยากจนมาเป็นเวลานาน โดยขาดโอกาสที่จะได้รับผลประโยชน์จากการเจริญเติบโต ทางเศรษฐกิจ และต้องส่งต่อความยากจนไปสู่ลูกหลาน โดยข้อมูลจากระบบบริหารจัดการข้อมูลการพัฒนาคน แบบชี้เป้า ปี ๒๕๖๕ พบว่า คริวเรือนที่มีแนวโน้มจะตกอยู่ในความยากจนข้ามรุ่น หรือเรียกโดยย่อว่า คริวเรือน ยากจนข้ามรุ่น ๒ มีจำนวนถึงประมาณ ๕๙๗,๒๔๘ คริวเรือน หรือประมาณร้อยละ ๑๕ ของคริวเรือนที่มีเด็ก และเยาวชนเป็นสมาชิก นอกจากนี้ จำนวนของคริวเรือนยากจนข้ามรุ่นยังมีแนวโน้มเพิ่มสูงขึ้นจากผลของ การแพร่ระบาดของโควิด-๑๙ ที่คาดว่าจะนำไปสู่การเจริญเติบโตทางเศรษฐกิจที่ตกต่ำต่อเนื่องยาวนาน อันจะส่งผลให้โอกาสในการหลุดพ้นจากกับดักความยากจนยากยิ่งขึ้น

นอกจากความเพียงพอและความครอบคลุมของความคุ้มครองทางสังคมที่จำเพาะในแต่ละช่วงวัยแล้ว ความคุ้มครองทางสังคมของไทยในภาพรวมยังขาดการพัฒนาเชิงระบบ เนื่องจากการจัดความคุ้มครอง ทางสังคม ดำเนินงานโดยหลายหน่วยงาน โดยที่แต่ละหน่วยงานมีการดำเนินงานอย่างแยกส่วน ขาดการบูรณาการ ตั้งแต่ระดับนโยบาย ระดับปฏิบัติจนถึงระดับฐานข้อมูล ส่งผลให้ระดับสิทธิประโยชน์ยังไม่เพียงพอ ในบางกลุ่มเป้าหมาย อีกทั้งยังขาดการติดตามประเมินผล ซึ่งอาจทำให้เกิดการสูญเสียงบประมาณไปกับโครงการ ที่มีผลกระทบต่ำ จนส่งผลกระทบต่อความยั่งยืนทางการคลัง นอกจากนี้ ยังขาดการเตรียมความพร้อมระบบการให้ ความช่วยเหลือในภาวะวิกฤต ส่งผลให้การช่วยเหลือล่าช้า ไม่ตรงกลุ่มเป้าหมาย และไม่มีประสิทธิภาพ

๒. เป้าหมายการพัฒนา

๒.๑ ความเชื่อมโยงของหมุดหมายกับเป้าหมายหลักของแผนพัฒนาฯ ฉบับที่ ๑๓ และยุทธศาสตร์ชาติ หมุดหมายที่ ๙ มุ่งตอบสนองต่อเป้าหมายหลักของแผนพัฒนาฯ ฉบับที่ ๑๓ จำนวน ๒ เป้าหมาย ได้แก่

เป้าหมายที่ ๒) การพัฒนาคนสำหรับโลกยุคใหม่ ในด้านการสร้างหลักประกันและความคุ้มครองทางสังคม เพื่อให้คนไทยมีความมั่นคงในชีวิต และ

เป้าหมายที่ ๓) การมุ่งสู่สังคมแห่งโอกาสและความเป็นธรรม โดยการสนับสนุนให้กลุ่มเปราะบางและผู้ด้อยโอกาสมีโอกาสในการเลื่อนขั้นทางเศรษฐกิจและสังคมสูงขึ้น นอกจากนี้ หมุดหมายที่ ๙ ยังมีความสอดคล้องกับเป้าหมายตามยุทธศาสตร์ชาติใน ๒ ด้าน ได้แก่ ยุทธศาสตร์ชาติ ด้านการพัฒนาและเสริมสร้างศักยภาพทรัพยากรมนุษย์ ในประเด็นเป้าหมาย สังคมไทยมีสภาพแวดล้อมที่ เอื้อและสนับสนุนต่อการพัฒนาคนตลอดช่วงชีวิต และ ยุทธศาสตร์ชาติด้านการสร้างโอกาสและความเสมอภาค ทางสังคมใน ๒ ประเด็นเป้าหมาย คือ สร้าง

ความเป็นธรรมและลดความเหลื่อมล้ำในทุกมิติ และกระจายศูนย์กลาง ความเจริญทางเศรษฐกิจและสังคม เพื่อเพิ่มโอกาสให้ทุกภาคส่วนเข้ามาเป็นกำลังของการพัฒนาประเทศในทุกระดับ

๒.๒ เป้าหมาย ตัวชี้วัด และค่าเป้าหมายของการพัฒนาระดับมหุดมหาย

เป้าหมายที่ ๑ ครั้วเรือนที่มีแนวโน้มกลายเป็นครั้วเรือนยากจนข้ามรุ่น มีโอกาสในการเลื่อนสถานะทางเศรษฐกิจและสังคม จนสามารถหลุดพ้นจากความยากจนได้อย่างยั่งยืน

เป้าหมายที่ ๒ คนทุกช่วงวัยได้รับความคุ้มครองทางสังคมที่เพียงพอต่อการดำรงชีวิต

๓. แผนที่กลยุทธ์

๓. แผนที่กลยุทธ์

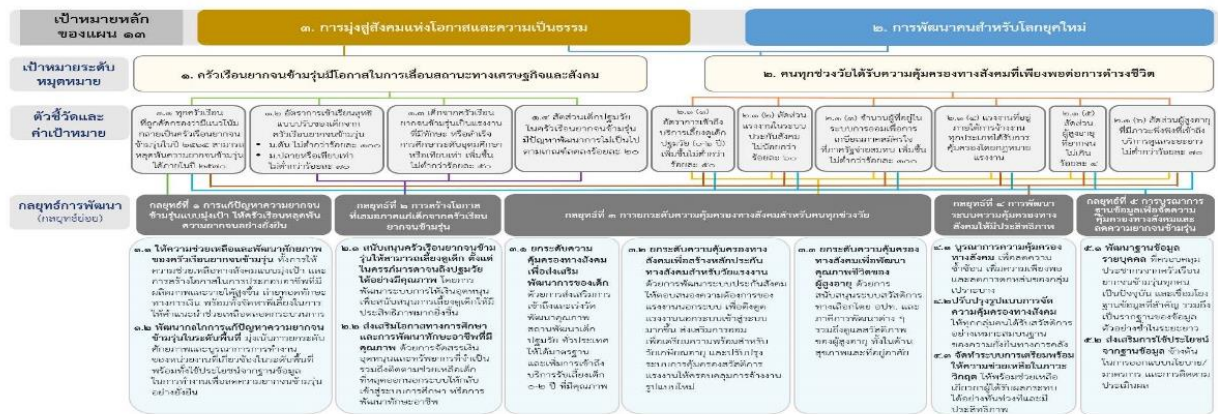

๔. กลยุทธ์การพัฒนา

กลยุทธ์ที่ ๑ การแก้ปัญหาความยากจนข้ามรุ่นแบบมุ่งเป้าให้ครั้วเรือนหลุดพ้นความยากจนอย่างยั่งยืน

กลยุทธ์ที่ ๒ การสร้างโอกาสที่เสมอภาคแก่เด็กจากครั้วเรือนยากจนข้ามรุ่น

กลยุทธ์ที่ ๓ การยกระดับความคุ้มครองทางสังคมสำหรับคนทุกช่วงวัย

กลยุทธ์ที่ ๔ การพัฒนาระบบความคุ้มครองทางสังคมให้มีประสิทธิภาพ

กลยุทธ์ที่ ๕ การบูรณาการฐานข้อมูลเพื่อลดความยากจนข้ามรุ่นและจัดความคุ้มครองทางสังคม

หมวดหมู่ที่ ๑๐ ไทยมีเศรษฐกิจหมุนเวียนและสังคมคาร์บอนต่ำ

๑. สถานการณ์การพัฒนาที่ผ่านมา

การสร้างการขยายตัวทางเศรษฐกิจตลอดช่วงที่ผ่านมาพึ่งพิงการใช้วัตถุดิบและสินค้าชั้นกลางในเกณฑ์สูง ในขณะที่ประสิทธิภาพการใช้ทรัพยากรในการผลิตสินค้าและบริการยังอยู่ในระดับต่ำ โดยข้อมูลปี ๒๕๖๒ สัดส่วนค่าใช้จ่ายขั้นกลางต่อมูลค่าผลผลิตรวม ที่ร้อยละ ๖๑.๘๕ สูงกว่าสัดส่วนของประเทศญี่ปุ่นและสาธารณรัฐเกาหลี ที่มีค่าร้อยละ ๔๖.๓๘ (ปี ๒๕๕๙) และ ๕๘.๖๕ (ปี ๒๕๖๑) ตามลำดับ รวมถึงข้อมูลรายงานของคณะกรรมการ เศรษฐกิจและสังคมของเอเชียและแปซิฟิกแห่งสหประชาชาติชี้ให้เห็นว่าปริมาณการใช้วัสดุภายในประเทศ ของประเทศไทยในปี ๒๕๕๙ (ค.ศ.๒๐๑๖) อยู่ที่ ๒.๐๖ กิโลกรัมต่อเหรียญสหรัฐ มีค่าสูงกว่าค่าเฉลี่ยของ กลุ่มประเทศในเอเชียแปซิฟิกและค่าเฉลี่ยของกลุ่มองค์การเพื่อความร่วมมือและการพัฒนาทางเศรษฐกิจ แสดงให้เห็นว่าประสิทธิภาพของทรัพยากรพื้นฐาน (ชีวมวล โลหะ อโลหะ และพลังงานฟอสซิล) ต่อการพัฒนาเศรษฐกิจของไทยยังต่ำ มีการใช้อย่างสิ้นเปลือง และสร้างมูลค่าเพิ่มได้น้อยกว่าที่ควร

ความท้าทายในการขับเคลื่อนหมุดหมาย การลดลงของความอุดมสมบูรณ์ของทรัพยากรธรรมชาติ ปัญหาสิ่งแวดล้อมและมลพิษที่ทวีความรุนแรงมากขึ้น และแนวโน้มการเพิ่มขึ้นของการปล่อยก๊าซเรือนกระจกอย่างต่อเนื่อง เป็นปัญหาท้าทายที่สำคัญต่อการบรรลุเป้าหมายการพัฒนาที่ยั่งยืนที่สังคมไทยและประชาคมโลกตระหนักและให้ความสำคัญมากขึ้น รวมทั้งเป็นปัจจัยกำหนดความสำเร็จที่สำคัญต่อการบรรลุวิสัยทัศน์ มั่นคง มั่งคั่ง ยั่งยืน ของการพัฒนาภายใต้ยุทธศาสตร์ชาติ สอดคล้องกับการดำเนินงานของรัฐบาล ที่ได้ให้ความสำคัญ กับการขับเคลื่อนโมเดลการพัฒนาเศรษฐกิจชีวภาพ เศรษฐกิจหมุนเวียน เศรษฐกิจสีเขียว เพื่อเป้าหมายการพัฒนาที่ยั่งยืน การขับเคลื่อนการแก้ไขปัญหาหมุดหมายด้านฝุ่นละออง การขับเคลื่อนแผนที่นำทางการจัดการขยะพลาสติก (พ.ศ. ๒๕๖๑ – ๒๕๗๓) และแผนปฏิบัติการด้านการจัดการขยะพลาสติก ระยะที่ ๑ (พ.ศ. ๒๕๖๑ – ๒๕๖๕) รวมทั้งได้ระบุเป้าหมายการลดการปล่อยก๊าซเรือนกระจกในการมีส่วนร่วมลดก๊าซเรือนกระจกที่ประเทศกำหนดตามความตกลงปารีส ขั้นต่ำที่ร้อยละ ๒๐ – ๒๕ จากปริมาณก๊าซเรือนกระจกปกติที่คาดว่าจะเกิดขึ้นในปี ๒๕๗๓ (ค.ศ. ๒๐๓๐) นอกจากนี้ ประเทศไทยกำลังอยู่ในระหว่างการจัดทำยุทธศาสตร์ระยะยาวในการพัฒนาแบบปล่อยก๊าซเรือนกระจกต่ำของประเทศไทยในการมุ่งสู่การปล่อยก๊าซเรือนกระจกสุทธิเป็นศูนย์ โดยคาดการณ์ประเทศไทยจะปล่อยก๊าซเรือนกระจกสูงสุด ในช่วงปีพ.ศ. ๒๕๗๓ – ๒๕๘๓ (ค.ศ. ๒๐๓๐ – ๒๐๔๐) อย่างไรก็ตาม การพัฒนาเศรษฐกิจชีวภาพ เศรษฐกิจหมุนเวียน เศรษฐกิจสีเขียว ยังต้องการการขับเคลื่อนโดยการบูรณาการจาก ทุกภาคส่วนและในทุกระดับของแผนที่เกี่ยวข้อง ในขณะที่การลดการปล่อยก๊าซเรือนกระจกในระดับที่สูงขึ้น และสอดคล้องกับกระแสโลก ยังเป็นเรื่องที่มีความท้าทาย รวมทั้งต้องการแนวทางและการขับเคลื่อน อย่างเป็นรูปธรรมและมีความสอดคล้องกับเป้าหมายการพัฒนาในด้านอื่น ๆ

๒. เป้าหมายการพัฒนา

๒.๑ ความเชื่อมโยงของหมุดหมายกับเป้าหมายหลักของแผนพัฒนาฯ ฉบับที่ ๑๓ และยุทธศาสตร์ชาติ หมุดหมายที่ ๑๐ มีความสอดคล้องกับเป้าหมายหลักของแผนพัฒนาเศรษฐกิจและสังคมแห่งชาติ ฉบับที่ ๑๓ จำนวน ๔ เป้าหมาย ได้แก่

เป้าหมายที่ ๑) การปรับโครงสร้างภาคการผลิตและบริการสู่เศรษฐกิจ ฐานนวัตกรรม ที่มุ่งยกระดับขีดความสามารถในการแข่งขันให้สูงขึ้น ด้วยการใช้องค์ความรู้ ความคิดสร้างสรรค์ และนวัตกรรม

เป้าหมายที่ ๓) การมุ่งสู่สังคมแห่งโอกาสและความเป็นธรรม เพื่อการสร้างโอกาสและการกระจายรายได้สู่ชุมชน

เป้าหมายที่ ๔) การเปลี่ยนผ่านการผลิตและบริโภคไปสู่ความยั่งยืน โดยเน้นการใช้ทรัพยากรธรรมชาติในการผลิตและบริโภคอย่างมีประสิทธิภาพและสอดคล้องกับขีดความสามารถในการรองรับของระบบนิเวศ และ

เป้าหมายที่ ๕) การเสริมสร้างความสามารถของประเทศในการรับมือกับการเปลี่ยนแปลง และความเสียหายใต้บริบทโลกใหม่ โดยเฉพาะประเด็นการเปลี่ยนแปลงสภาพภูมิอากาศ ๑๐๗ นอกจากนี้ หมุดหมายที่ ๑๐ ไทยมีเศรษฐกิจหมุนเวียนและสังคมคาร์บอนต่ำมีความเชื่อมโยง กับยุทธศาสตร์ชาติ (พ.ศ. ๒๕๖๑ – ๒๕๘๐) โดยสอดคล้องกับเป้าหมายของยุทธศาสตร์ชาติ ๓ ด้าน ได้แก่ ยุทธศาสตร์ชาติด้านความมั่นคง ในด้านการรักษาความมั่นคงและผลประโยชน์ทางทรัพยากรธรรมชาติและ สิ่งแวดล้อมทั้งทางบกและทางทะเล เพื่อให้มีความอุดมสมบูรณ์ และให้ผลประโยชน์ได้อย่างยั่งยืน ยุทธศาสตร์ชาติ ด้านการสร้างขีดความสามารถในการแข่งขัน ในการอุตสาหกรรมและบริการแห่งอนาคต ขับเคลื่อนประเทศไทย ด้วยนวัตกรรมและเทคโนโลยีแห่งอนาคต สร้างระบบนิเวศอุตสาหกรรมและบริการที่เหมาะสม และสนับสนุน การพัฒนาอุตสาหกรรมและบริการอย่างยั่งยืน และยุทธศาสตร์ชาติด้านการสร้างความเติบโตบนคุณภาพชีวิตที่เป็นมิตรกับสิ่งแวดล้อม ลดการปล่อยก๊าซเรือนกระจก

และสร้างสังคมคาร์บอนต่ำ สนับสนุนการลงทุนในโครงสร้างพื้นฐานที่เป็นมิตรกับสิ่งแวดล้อม พัฒนา และใช้นวัตกรรมและเทคโนโลยีเพื่อลดมลพิษและผลกระทบสิ่งแวดล้อม

๒.๒ เป้าหมาย ตัวชี้วัด และค่าเป้าหมายของการพัฒนาระดับมหุดมหาย

เป้าหมายที่ ๑ การเพิ่มมูลค่าจากเศรษฐกิจหมุนเวียน และการใช้ทรัพยากรอย่างมีประสิทธิภาพ

เป้าหมายที่ ๒ การอนุรักษ์ พื้นฟูและใช้ประโยชน์จากทรัพยากรธรรมชาติอย่างยั่งยืน

เป้าหมายที่ ๓ การสร้างสังคมคาร์บอนต่ำและยั่งยืน

๓. แผนที่กลยุทธ์

๓. แผนที่กลยุทธ์



๔. กลยุทธ์การพัฒนา

กลยุทธ์ที่ ๑ การพัฒนาอุตสาหกรรมและบริการตามหลักเศรษฐกิจหมุนเวียนและสังคมคาร์บอนต่ำ

กลยุทธ์ที่ ๒ การสร้างรายได้สุทธิให้ชุมชน ท้องถิ่น และเกษตรกร จากเศรษฐกิจหมุนเวียนและสังคมคาร์บอนต่ำ

กลยุทธ์ที่ ๓ การฟื้นฟูทรัพยากรธรรมชาติและเพิ่มประสิทธิภาพการใช้ทรัพยากรอย่างชาญฉลาด บนหลักปรัชญาของเศรษฐกิจพอเพียง

กลยุทธ์ที่ ๔ การพัฒนาเทคโนโลยี นวัตกรรมและกลไกสนับสนุนเศรษฐกิจหมุนเวียนและสังคมคาร์บอนต่ำ

กลยุทธ์ที่ ๕ การปรับตัวผลกระทบทางเศรษฐกิจและการดำรงชีพเข้าสู่วิถีชีวิตใหม่อย่างยั่งยืน

หมุดหมายที่ ๑๑ ไทยสามารถลดความเสี่ยงและผลกระทบจากภัยธรรมชาติและการเปลี่ยนแปลงสภาพภูมิอากาศ

๑. สถานการณ์การพัฒนาที่ผ่านมา

การเพิ่มขึ้นของประชากร การขยายถิ่นฐานที่อยู่ และการพัฒนาทางกายภาพได้ทำลายความสมดุลของสิ่งแวดล้อม รวมถึงการเปลี่ยนแปลงสภาพภูมิอากาศ ส่งผลให้เกิดภัยพิบัติทางธรรมชาติทั่วโลก ขึ้นบ่อยครั้งสำหรับประเทศไทยเผชิญปัญหาภัยธรรมชาติหลากหลายประเภทและบ่อยครั้ง อาทิ พายุหมุนเขตร้อน พายุฝนฟ้าคะนอง หรือพายุฤดูร้อน คลื่นพายุซัดฝั่ง ดินโคลนถล่ม อุทกภัย ภัยแล้ง ไฟป่าและหมอกควัน แผ่นดินไหว คลื่นสึนามิ ข้อมูลจากรายงานความเสี่ยงด้านภูมิอากาศโลก ปีค.ศ. ๒๐๒๐ ระบุว่า ประเทศไทย จัดอยู่ในกลุ่มประเทศที่มีความเสี่ยงสูงต่อผลกระทบจากการเปลี่ยนแปลงสภาพภูมิอากาศเป็นอันดับ ๘ โดยในช่วง ๒๐ ปีที่ผ่านมา ประเทศ

ไทยได้เกิดภัยธรรมชาติจำนวนถึง ๑๔๗ ครั้ง โดยเฉพาะในปี ๒๕๕๗ เกิดเหตุการณ์คลื่นสึนามิซัดถล่มชายฝั่งอันดามันของประเทศไทย ปี ๒๕๕๔ เกิดเหตุการณ์มหาอุทกภัย และ ปี ๒๕๕๗ เกิดแผ่นดินไหวขนาดความรุนแรง ๖.๓ ที่จังหวัดเชียงราย ขณะเดียวกัน รายงานความเสี่ยงโลกปี๒๐๒๐ จัดอันดับให้ประเทศไทยเป็นประเทศที่มีความเสี่ยงในลำดับที่ ๙๐ จากการประเมินทั้งหมด ๑๘๑ ประเทศ โดยมีค่าดัชนีความเสี่ยงโดยรวมในระดับที่ ๓ (ปานกลาง) จากความเสี่ยงทั้งหมด ๕ ระดับ โดยในรายละเอียดพบว่า ประเทศไทยมีความอ่อนแอ อยู่ในระดับสูง มีความเปราะบาง อยู่ในระดับปานกลาง อันเนื่องมาจากจุดอ่อน ด้านความสามารถในการปรับตัว อยู่ในเกณฑ์ต่ำ และความสามารถในการรับมือ อยู่ในระดับปานกลาง แม้ว่าความอ่อนไหวต่อความเสี่ยงจะอยู่ในระดับต่ำก็ตาม

การจัดการและป้องกันสาธารณภัย มีการวางแผนทางเพื่อบริหารจัดการหรือป้องกันภัยพิบัติทางธรรมชาติ อย่างเป็นระบบ ตั้งแต่ก่อนเกิดเหตุ ระหว่างเกิดเหตุ และหลังจากเกิดเหตุจนครบกระบวนการ แม้กระนั้นก็ตาม การช่วยเหลือและแก้ไขปัญหาภัยพิบัติทางธรรมชาติของหน่วยงานต่าง ๆ ยังคงมีอุปสรรคและความท้าทาย หลายมิติ โดยเฉพาะอย่างยิ่งขีดความสามารถในการจัดการกับภัยพิบัติทางธรรมชาติที่มีความรุนแรงสูงยังคงค่อนข้างจำกัด และแม้ว่าภัยธรรมชาติที่เกิดขึ้นในประเทศส่วนใหญ่เป็นภัยซึ่งคาดการณ์ล่วงหน้าได้ แต่หน่วยงานให้ ความสำคัญกับมาตรการเชิงรับในการให้ความช่วยเหลือเยียวยาผู้ได้รับผลกระทบและการฟื้นฟูตามบทบาทภารกิจ ภายใต้งบประมาณที่หน่วยงานได้รับ การจัดสรรงบประมาณของภาครัฐยังไม่ได้ให้ความสำคัญกับมาตรการในการจัดการเชิงรุก อาทิการเตรียมความพร้อม การป้องกันและลดผลกระทบล่วงหน้าก่อนที่จะเกิดภัยธรรมชาติ เนื่องจากผลลัพธ์เชิงปริมาณที่เกิดจากมาตรการเชิงรุกค่อนข้างวัดได้ยาก ด้านการรับมือกับปัญหาการเปลี่ยนแปลงสภาพภูมิอากาศ บางภาคส่วนของสังคมไทยเริ่มมีความตื่นตัวมากขึ้น แต่การขับเคลื่อนหรือผลักดันมาตรการ ให้เกิดผลยังเป็นไปอย่างล่าช้า ท่ามกลางข้อมูลบ่งชี้ว่า ประเทศไทยมีความอ่อนแอต่อความเสี่ยงจากภัยธรรมชาติและ การเปลี่ยนแปลงสภาพภูมิอากาศในเกณฑ์สูง ในขณะที่มีขีดจำกัดในด้านความสามารถในการรับมือกับภัยและการปรับตัวต่อสภาวะการณ์และความเสี่ยง จึงมีความจำเป็นเร่งด่วนที่ประเทศไทยต้องลดความอ่อนแอ รวมทั้งสร้างขีดความสามารถในการรับมือกับความเสี่ยง และเพิ่มความสามารถในการปรับตัวต่อภัยธรรมชาติและ การเปลี่ยนแปลงสภาพภูมิอากาศ ซึ่งจะเป็นประเด็นการพัฒนาที่สำคัญในช่วงแผนพัฒนา ฉบับที่ ๑๓ เพื่อลด และป้องกันผลกระทบจากภัยธรรมชาติและ การเปลี่ยนแปลงสภาพภูมิอากาศที่จะเกิดขึ้นกับเศรษฐกิจ สังคม สิ่งแวดล้อม และความมั่นคงของประเทศ โดยเฉพาะภายใต้สภาพแวดล้อมที่การเปลี่ยนแปลงสภาพภูมิอากาศและ ภัยธรรมชาติมีแนวโน้มทวีความรุนแรงมากขึ้น ประกอบกับประเทศเศรษฐกิจหลักให้ความสำคัญกับการสร้าง ความร่วมมือในการลดการปล่อยก๊าซเรือนกระจกและภาวะโลกร้อน และนำประเด็นการค้าการลงทุนระหว่าง ประเทศมาใช้เป็นเครื่องมือในการบรรลุเป้าหมายด้านการลดก๊าซเรือนกระจกมากขึ้น รวมทั้งการเข้าสู่สังคมสูงวัย และข้อจำกัดทางการคลังที่ทำให้ประชาชนและสังคมไทยมีความเปราะบางต่อผลกระทบจากภัยธรรมชาติและ การเปลี่ยนแปลงสภาพภูมิอากาศมากขึ้น

๒. เป้าหมายการพัฒนา

๒.๑ ความเชื่อมโยงของหมวดหมายกับเป้าหมายหลักของแผนพัฒนาฯ ฉบับที่ ๑๓ และยุทธศาสตร์ชาติ เป้าหมายการพัฒนาของหมวดหมายที่ ๑๑ ได้เชื่อมโยงกับเป้าหมายหลักของแผนพัฒนาฯ ฉบับที่ ๑๓ จำนวน ๒ เป้าหมาย ได้แก่

เป้าหมายที่ ๔) การเปลี่ยนผ่านการผลิตและบริโภคไปสู่ความยั่งยืน และ

เป้าหมายที่ ๕) การเสริมสร้างความสามารถของประเทศในการรับมือกับการเปลี่ยนแปลงและความเสี่ยงภายใต้บริบทโลก ใหม่ หากพิจารณาถึงความเชื่อมโยงกับยุทธศาสตร์ชาติ พบว่าเป้าหมายการพัฒนาของหมวดหมายที่ ๑๑ มีความสอดคล้องกับเป้าหมายของยุทธศาสตร์ชาติใน ๓ ด้าน ได้แก่

ด้านที่ ๑ ยุทธศาสตร์ชาติด้านความมั่นคง ในเป้าหมายที่ ๒ บ้านเมืองมีความมั่นคงในทุกมิติและทุกระดับ เพื่อบริหารจัดการสภาวะแวดล้อมของประเทศให้ มีความมั่นคง ปลอดภัย และมีความสงบเรียบร้อยในทุก ระดับ และเป้าหมายที่ ๓ กองทัพ หน่วยงานด้านความมั่นคง ภาครัฐ ภาคเอกชน และภาคประชาชน มีความพร้อม ในการป้องกันและแก้ไขปัญหาความมั่นคง เพื่อให้มีความพร้อม สามารถรับมือกับภัยคุกคามและภัยพิบัติได้ทุก รูปแบบและทุกระดับความรุนแรง

ด้านที่ ๒ ยุทธศาสตร์ชาติ ด้านการสร้างขีดความสามารถในการแข่งขัน ในเป้าหมายที่ ๑ ประเทศไทย เป็นประเทศที่พัฒนาแล้ว เศรษฐกิจ เติบโตอย่างมีเสถียรภาพและยั่งยืน ในประเด็นอุตสาหกรรมความมั่นคงของ ประเทศ มีเนื้อหาด้านการพัฒนาอุตสาหกรรมที่เกี่ยวข้องกับการจัดการภัยพิบัติ ซึ่งรวมถึงระบบการเตือนภัยการ เตรียมตัวรับมือภัยพิบัติและการให้ความช่วยเหลือทั้งในระหว่างและหลังเกิดภัยพิบัติ และ

ด้านที่ ๕ ยุทธศาสตร์ชาติด้านการสร้าง การเติบโตบนคุณภาพชีวิตที่เป็นมิตรต่อสิ่งแวดล้อม ใน เป้าหมายที่ ๓ ใช้ประโยชน์และสร้างการเติบโต บนฐานทรัพยากรธรรมชาติและสิ่งแวดล้อมให้สมดุลภายในขีด ความสามารถของระบบนิเวศ โดยสร้างการเติบโต อย่างยั่งยืนบนสังคมที่เป็นมิตรต่อสภาพภูมิอากาศ มุ่งเน้นลด การปล่อยก๊าซเรือนกระจก และสร้างสังคมคาร์บอนต่ำ ปรับปรุงการบริหารจัดการภัยพิบัติทั้งระบบ และการสร้าง ขีดความสามารถของประชาชนในการรับมือและ ปรับตัวเพื่อลดความสูญเสียและเสียหายจากภัยธรรมชาติและ ผลกระทบที่เกี่ยวข้องกับการเปลี่ยนแปลง สภาพภูมิอากาศ พร้อมทั้งสนับสนุนการลงทุนในโครงสร้างพื้นฐานที่เป็น มิตรต่อสภาพภูมิอากาศ และดูแลภัยพิบัติ จากน้ำทั้งระบบ โดยมีการจัดระบบการจัดการน้ำในภาวะวิกฤติ ให้ สามารถลดสูญเสีย ความเสี่ยง จากภัยพิบัติ ที่เกิดจากน้ำตามหลักวิชาการให้อยู่ในขอบเขตที่ควบคุมที่มี ประสิทธิภาพ รวมถึงการเพิ่มความร่วมมือ ในเรื่องการจัดจัดการภัยพิบัติในภูมิภาคได้อย่างทั่วถึงและทันการณ

๒.๒ เป้าหมาย ตัวชี้วัด และค่าเป้าหมายของการพัฒนาระดับมหุดมหาย

เป้าหมายที่ ๑ ความเสียหายและผลกระทบจากภัยธรรมชาติและและการเปลี่ยนแปลงสภาพภูมิอากาศลดลง

เป้าหมายที่ ๒ ความเสี่ยงจากภัยธรรมชาติและและการเปลี่ยนแปลงสภาพภูมิอากาศลดลง

เป้าหมายที่ ๓ สังคมไทยมีภูมิคุ้มกันจากภัยธรรมชาติและและการเปลี่ยนแปลงสภาพภูมิอากาศ

๓. แผนที่กลยุทธ์

๓. แผนที่กลยุทธ์

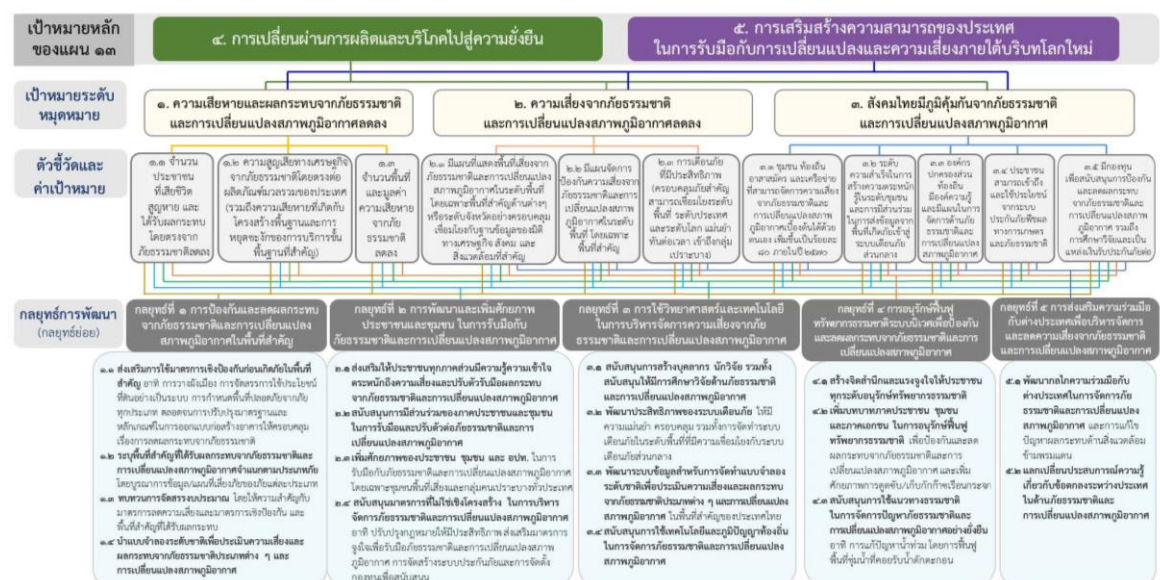

๔. กลยุทธ์การพัฒนา

กลยุทธ์ที่ ๑ การป้องกันและลดผลกระทบจากภัยธรรมชาติและ การเปลี่ยนแปลงสภาพภูมิอากาศใน พื้นที่สำคัญ

กลยุทธ์ที่ ๒ การพัฒนาและเพิ่มศักยภาพประชาชนและชุมชน ในกา ร รับมือกับภัยธรรมชาติและ การเปลี่ยนแปลงสภาพภูมิอากาศ

กลยุทธ์ที่ ๓ การใช้วิทยาศาสตร์และเทคโนโลยีในการบริหารจัดการความเสี่ยงจากภัยธรรมชาติและ การเปลี่ยนแปลงสภาพภูมิอากาศ

กลยุทธ์ที่ ๔ การอนุรักษ์ฟื้นฟูทรัพยากรธรรมชาติระบบนิเวศเพื่อป้องกันและลดผลกระทบจากภัย ธรรมชาติและ การเปลี่ยนแปลงสภาพภูมิอากาศ

กลยุทธ์ที่ ๕ การส่งเสริมความร่วมมือกับต่างประเทศเพื่อบริหารจัดการ และลดความเสี่ยงจากภัย ธรรมชาติและ การเปลี่ยนแปลงสภาพภูมิอากาศ

หมวดหมายที่ ๑๒ ไทยมีกำลังคนสมรรถนะสูง มุ่งเรียนรู้อย่างต่อเนื่อง ตอบโจทย์การพัฒนา แห่ง อนาคต

๑. สถานการณ์การพัฒนาที่ผ่านมา

การพัฒนากำลังคนของไทยเผชิญกับการเปลี่ยนแปลงเชิงโครงสร้างที่สำคัญ ได้แก่ การเป็นสังคมสูงวัย ส่งผลให้ประเทศจะขาดกำลังคนในเชิงปริมาณ ประกอบกับผลิตภาพแรงงานที่ลดลงในช่วงโควิด-๑๙ เพิ่มปัญหา ด้านกำลังคนเชิงคุณภาพ จนอาจเป็นข้อจำกัดในการขยายตัวทางเศรษฐกิจ การเติบโตของนวัตกรรมแหล่งความรู้ ระดับโลกออนไลน์ที่มีต้นทุนและราคาต่ำ วงจรชีวิตของความรู้สั้นลงโดยเฉพาะด้านดิจิทัลและเทคโนโลยี ที่ เปลี่ยนแปลงเร็ว และแนวโน้มความต้องการเรียนรู้ตามความสนใจรายบุคคล รวมถึงภาคเอกชนที่เริ่มให้ ความสำคัญกับการสรรหาและการจ้างงานตามสมรรถนะในการทำงานมากกว่าคุณวุฒิทางการศึกษา อีกทั้ง สถานการณ์การแพร่ระบาดของโรคอุบัติใหม่ ส่งผลต่อวิถีการดำรงชีวิตและพฤติกรรมของคน และสะท้อนถึง บทบาทของเครือข่ายภาคประชาสังคมที่มีความเข้มแข็งในการร่วมแก้ไขปัญหาต่าง ๆ แต่ยังคงขาดการสนับสนุน ที่มี ประสิทธิภาพจากภาครัฐ จึงต้องเร่งขยายผลและต่อยอดประเด็นการพัฒนาเพื่อนำไปสู่การพลิกโฉมกำลังคน สมรรถนะสูงที่มีภาวะผู้นำสูง สามารถสร้างการเปลี่ยนแปลงและเพิ่มขีดความสามารถของประเทศได้

ทั้งนี้การเรียนรู้ตลอดชีวิต เป็นเครื่องมือสำคัญในการพัฒนาคนในสังคมสูงวัยที่มีช่วงชีวิตที่หลากหลาย มากขึ้น ซึ่งจะกระทบต่อระบบการเรียนรู้ที่ต้องปรับเปลี่ยนให้สามารถเรียนรู้และพัฒนาสมรรถนะให้ได้ตลอดเวลา รวมทั้งสามารถเชื่อมโยงและเทียบโอนสมรรถนะอย่างมีคุณภาพและไร้รอยต่อ ในขณะที่คนไทยยังขาดทักษะชีวิต ในหลายด้าน อาทิ ความรอบรู้ด้านการเงินที่ทำให้บางคนเข้าไปอยู่ในวงจรของหนี้ในระบบและในระบบ ความ รอบรู้ด้านดิจิทัลที่รวมถึงความสามารถในการรับมือกับข้อมูลข่าวสารที่ผิดพลาด การรู้เท่าทันสื่อ รวมถึงระบบ นิเวศควรเอื้อต่อการเรียนรู้ตลอดชีวิตให้กับประชากรทุกกลุ่มอย่างทั่วถึงและมีคุณภาพทั้งบนพื้นที่กายภาพ และบน พื้นที่เสมือนจริง ขณะที่กลุ่มเข้าไม่ถึงจะต้องมีมาตรการกำจัดอุปสรรคต่าง ๆ ให้สามารถเข้ามาเรียนรู้ และพัฒนา ทักษะได้อย่างทั่วถึงมากขึ้น

๒. เป้าหมายการพัฒนา

๒.๑ ความเชื่อมโยงของหมวดหมายกับเป้าหมายหลักของแผนพัฒนาฯ ฉบับที่ ๑๓ และยุทธศาสตร์ ชาติ หมวดหมายที่ ๑๒ ไทยมีกำลังคนสมรรถนะสูง มุ่งเรียนรู้อย่างต่อเนื่อง ตอบโจทย์การพัฒนาแห่งอนาคต มุ่ง ตอบสนองเป้าหมายหลักของแผนพัฒนาฯ ฉบับที่ ๑๓ จำนวน ๒ เป้าหมาย ได้แก่

เป้าหมายที่ ๒) การพัฒนาคน สำหรับโลกยุคใหม่ โดยคนทุกช่วงวัยได้รับการพัฒนาในทุกมิติ การพัฒนากำลังคนสมรรถนะสูงสอดคล้องกับ ความต้องการของภาคการผลิตเป้าหมาย สามารถสร้างงานอนาคต และสร้างผู้ประกอบการอัจฉริยะ ที่มีความสามารถในการสร้างและใช้เทคโนโลยีและนวัตกรรม รวมทั้ง

เป้าหมายที่ ๓) การมุ่งสู่สังคมแห่งโอกาส และเป็นธรรม ด้วยการส่งเสริมการเรียนรู้ตลอดชีวิต ทั้งการพัฒนาาระบบนิเวศเพื่อการเรียนรู้ตลอดชีวิต และพัฒนาทางเลือกในการเข้าถึงการเรียนรู้สำหรับผู้ที่ไม่สามารถเรียนในระบบการศึกษาปกติ นอกจากนี้ หมายความว่า ๑๒ ยังมีความสอดคล้องกับยุทธศาสตร์ชาติใน ๓ ด้าน ได้แก่ ยุทธศาสตร์ชาติ ด้านการสร้างความสามารถในการแข่งขัน ในประเด็นเป้าหมาย ประเทศไทยมีขีดความสามารถในการแข่งขันสูงขึ้น ด้านการพัฒนาและเสริมสร้างศักยภาพทรัพยากรมนุษย์ ในประเด็นเป้าหมาย คนไทยเป็นคนดี คนเก่งมีคุณภาพ พร้อมสำหรับวิถีชีวิตในศตวรรษที่ ๒๑ และสังคมไทยมีสภาพแวดล้อมที่เอื้อและสนับสนุนต่อการพัฒนาคนตลอด ช่วงชีวิต และยุทธศาสตร์ชาติด้านการสร้างโอกาสและความเสมอภาคทางสังคม ในประเด็นเป้าหมาย การสร้างความเป็นธรรมและลดความเหลื่อมล้ำในทุกมิติ และการกระจายศูนย์กลางความเจริญทางเศรษฐกิจ และสังคม เพิ่มโอกาสให้ทุกภาคส่วนเข้ามาเป็นกำลังของการพัฒนาประเทศในทุกระดับ

๒.๒ เป้าหมายและผลลัพธ์ของการพัฒนาระดับมหุดหมาย

เป้าหมายที่ ๑ คนไทยได้รับการพัฒนาอย่างเต็มศักยภาพในทุกช่วงวัย มีสมรรถนะที่จำเป็นสำหรับโลกยุคใหม่ มีคุณลักษณะตามบรรทัดฐานที่ดีของสังคม มีคุณธรรม จริยธรรม และมีภูมิคุ้มกันต่อการเปลี่ยนแปลงอย่างพลิกโฉมฉับพลันของโลก สามารถดำรงชีวิตร่วมกันในสังคมได้อย่างสงบสุข

เป้าหมายที่ ๒ กำลังคนมีสมรรถนะสูง สอดคล้องกับความต้องการของภาคการผลิตเป้าหมาย และสามารถสร้างงานอนาคต

เป้าหมายที่ ๓ ประชาชนทุกกลุ่มเข้าถึงการเรียนรู้ตลอดชีวิต

๓. แผนที่กลยุทธ์

๓. แผนที่กลยุทธ์



๔. กลยุทธ์การพัฒนา

กลยุทธ์ที่ ๑ คนไทยทุกช่วงวัยได้รับการพัฒนาในทุกมิติ

กลยุทธ์ที่ ๒ การพัฒนากำลังคนสมรรถนะสูง

กลยุทธ์ที่ ๓ ส่งเสริมการเรียนรู้ตลอดชีวิต

หมวดหมายที่ ๑๓ ไทยมีภาครัฐที่ทันสมัย มีประสิทธิภาพ และตอบโจทย์ประชาชน

๑. สถานการณ์การพัฒนาที่ผ่านมา

ภาครัฐเป็นกลไกหลักกลไกหนึ่งในการดูแลประชาชนให้กินดีอยู่ดี สามารถประกอบอาชีพได้ และขับเคลื่อน การพัฒนาประเทศ โดยมีหน้าที่และบทบาทสำคัญในการให้บริการประชาชน และการนำนโยบายสาธารณะ แผนการพัฒนาประเทศ และกฎหมาย สู่การปฏิบัติให้เกิดผลเป็นรูปธรรม โดยปัจจัยสำคัญของความสำเร็จ ของภาครัฐในการดำเนินการดังกล่าวจำเป็นต้องอาศัยภาครัฐที่มีประสิทธิภาพ ซึ่งจำเป็นอย่างยิ่งที่จะต้องปรับตัว ให้ทันกับความเปลี่ยนแปลงที่รวดเร็ว สถานการณ์ความไม่แน่นอนและมีความซับซ้อนเพิ่มมากขึ้น ภาครัฐไทยยังคงมีข้อจำกัดในหลายประเด็นที่เป็นอุปสรรคต่อการตอบโจทย์ประชาชนได้อย่างเต็มศักยภาพ โดยเฉพาะการที่โครงสร้างภาครัฐยังมีขนาดใหญ่ มีส่วนราชการและหน่วยงานของรัฐจำนวนมากที่มีการทำงานซ้ำซ้อนกัน ขาดการบูรณาการการทำงานร่วมกัน ในขณะที่การมีส่วนร่วมของภาคีพัฒนาอื่น ๆ ในการบริการ ภาครัฐยังมีข้อจำกัด ส่งผลให้การท างานและการให้บริการของภาครัฐมักเกิดปัญหาความล่าช้า ไม่ตอบโจทย์ ความต้องการของประชาชน การให้บริการไม่ครอบคลุมพื้นที่อย่างทั่วถึง ซึ่งสะท้อนจากมิติด้านความมีประสิทธิภาพของภาครัฐ ของดัชนีชี้วัดธรรมาภิบาลโลก พบว่า ปี ๒๕๖๒ ค่าดัชนีของไทยมีค่าที่ ๖๕.๘๗ คะแนน ลดลงจาก ๖๖.๘๓ คะแนน ในปี ๒๕๖๑ และน้อยกว่าประเทศสิงคโปร์ บรูไน และมาเลเซีย รวมถึงการที่ภาครัฐยังขาดการ มุ่งเน้น ให้มีการประสานการดำเนินงานกับทุกภาคส่วนเพื่อให้บรรลุเป้าหมายร่วมกัน สะท้อนจากสถานการณ์การ บรรลุ เป้าหมายแผนแม่บทภายใต้ยุทธศาสตร์ชาติ ที่ยังมีสัดส่วนของเป้าหมายแผนแม่บทย่อยภายใต้ยุทธศาสตร์ ชาติ ที่ยังอยู่ในสถานการณ์บรรลุเป้าหมายต่ำกว่าค่าเป้าหมาย ณ ปี ๒๕๖๓ เป็นสัดส่วนมากถึงร้อยละ ๘๐.๗๑ นอกจากนี้ สัดส่วนการลงทุนของภาคเอกชนต่อการลงทุนรวมในการจัดบริการสาธารณะในปี ๒๕๖๓ อยู่ที่ เพียง ร้อยละ ๑๐.๗ เท่านั้น ต่ำกว่าค่าเป้าหมายของแผนแม่บทภายใต้ยุทธศาสตร์ชาติ ที่ร้อยละ ๒๐ ในปี ๒๕๖๕ ซึ่ง รวมถึงการเข้ามามีส่วนร่วมของภาคส่วนต่าง ๆ ในการติดตาม ตรวจสอบการดำเนินงานภาครัฐอาจยังมีข้อจำกัด และไม่สามารถดำเนินการได้อย่างมีประสิทธิภาพ

นอกจากนั้น กฎหมายไทยจำนวนมากมีความล้าสมัย ไม่เอื้อต่อการท างานและการปรับตัวของภาครัฐ ให้สอดคล้องกับสถานการณ์ รวมถึงการอำนวยความสะดวกแก่ประชาชนและภาคเอกชน กระบวนการแก้ไข กฎหมายมีระยะเวลานานทำให้ไม่สามารถปรับปรุงกฎหมายให้รองรับการเปลี่ยนแปลงและขาดการนำเครื่องมือ และเทคโนโลยีสมัยใหม่เข้ามาช่วยในการแก้ไขปรับปรุง พัฒนากฎหมาย หรือยกเลิกกฎหมาย ขาดฐานข้อมูล ด้าน กฎหมายของประเทศ เพื่อรองรับการเข้าถึงกระบวนการของกฎหมาย ให้ทุกภาคส่วนมีส่วนร่วม ในการกำหนด กฎหมาย ขาดความตระหนักถึงการปฏิบัติตามกฎหมายและผลที่จะได้รับอย่างเคร่งครัด ส่งผลให้ เกิดความไม่เท่า เทียมกันของการบังคับใช้กฎหมาย โดยสะท้อนได้จากประสิทธิภาพในการบังคับใช้กฎหมาย ของประเทศไทย เทียบเคียงจากมิติด้านการบังคับใช้กฎหมายของดัชนีนิติธรรม พบว่า ในปี ๒๕๖๓ ประเทศไทย มีคะแนน ๐.๔๗ คะแนน จัดอยู่ลำดับที่ ๘๓ จาก ๑๒๘ ประเทศทั่วโลก ทั้งนี้ คะแนนในการบังคับใช้กฎหมาย ของประเทศไทยมี แนวโน้มลดลงอย่างต่อเนื่อง จาก ๐.๕๐ คะแนนในปี ๒๕๖๑ เป็น ๐.๔๘ คะแนนในปี ๒๕๖๒ และ ๐.๔๗ คะแนน ในปี ๒๕๖๓

๒. เป้าหมายการพัฒนา

๒.๑ ความเชื่อมโยงของหมวดหมายกับเป้าหมายหลักของแผนพัฒนาฯ ฉบับที่ ๑๓ และยุทธศาสตร์ชาติ ภาครัฐจำเป็นต้องเร่งพัฒนาและปรับตัวเพื่อลดช่องว่างของการปฏิบัติงานให้มีศักยภาพที่เหมาะสม ในฐานะที่เป็นกลไกหลักในการขับเคลื่อนการพัฒนาประเทศบนหลักการบริหารงานภาครัฐแนวใหม่ คือ การปรับเปลี่ยนการบริหารจัดการภาครัฐ โดยนำหลักการเพิ่มประสิทธิภาพของระบบราชการและการแสวงหา ประสิทธิภาพในการปฏิบัติราชการที่มุ่งการบรรลุเป้าหมายการพัฒนาประเทศ โดยมีประเด็นที่ต้องดำเนินการ เพื่อรับมือกับแนวโน้มการเปลี่ยนแปลงและเสริมสร้างความสามารถของภาครัฐ ประกอบด้วย

๑) พัฒนาการให้บริการ ภาครัฐที่ตอบโจทย์ สะดวก ประหยัด แก่ประชาชนและผู้ประกอบการ โดยพัฒนาคุณภาพการให้บริการ และเปิดโอกาสให้ภาคส่วนอื่นเข้ามามีส่วนร่วม

๒) ปรับเปลี่ยนการบริหารจัดการและโครงสร้างของภาครัฐ ให้ยืดหยุ่น เชื่อมโยง เปิดกว้าง และมีประสิทธิภาพเพื่อรองรับการเปลี่ยนแปลงที่เอื้อต่อการพัฒนาประเทศ

๓) ปรับเปลี่ยนภาครัฐเป็นรัฐบาลดิจิทัลที่ใช้ข้อมูลในการบริหารจัดการเพื่อการพัฒนาประเทศ และสร้าง ระบบบริหารจัดการ และ ๔) การสร้างระบบบริหารภาครัฐที่ส่งเสริมการปรับเปลี่ยนและพัฒนาบุคลากร ให้มี ทักษะที่จำเป็นในการให้บริการภาครัฐดิจิทัลและปรับปรุงกฎหมาย ระเบียบ มาตรการภาครัฐให้เอื้อต่อ การพัฒนาประเทศ ซึ่งตอบสนองต่อเป้าหมายหลักของแผนพัฒนาฯ ฉบับที่ ๑๓ จำนวน ๒ เป้าหมาย ได้แก่

เป้าหมายที่ ๓) การมุ่งสู่สังคมแห่งโอกาสและความเป็นธรรม โดยมีบริการสาธารณะทั่วถึง เท่าเทียม และเป้าหมายที่ ๕) การเสริมสร้างความสามารถของประเทศในการรับมือกับความเสี่ยงและการเปลี่ยนแปลง ภายใต้บริบทโลกใหม่ การพัฒนาตามหมวดหมายฯ จะสามารถส่งผลกระทบต่อการบรรลุเป้าหมายตามยุทธศาสตร์ชาติใน ๔ ด้าน ได้แก่

๑) ยุทธศาสตร์ชาติด้านความมั่นคง ในประเด็นเป้าหมาย ประชาชนอยู่ดี กินดี และมีความสุข

๒) ยุทธศาสตร์ชาติ ด้านการสร้างความสามารถในการแข่งขัน ใน ๒ ประเด็นเป้าหมาย คือ ประเทศไทยเป็นประเทศที่พัฒนาแล้ว เศรษฐกิจเติบโตอย่างมีเสถียรภาพและยั่งยืน และประเทศไทยมีขีดความสามารถในการแข่งขันสูงขึ้น

๓) ยุทธศาสตร์ชาติด้านการสร้างโอกาสและความเสมอภาคทางสังคมใน ๒ ประเด็นเป้าหมาย คือ สร้างความเป็นธรรม และลดความเหลื่อมล้ำในทุกมิติ และเพิ่มขีดความสามารถของชุมชนท้องถิ่นในการพัฒนา การพึ่งตนเอง และการจัดการตนเองเพื่อสร้างสังคมคุณภาพ

๔) ยุทธศาสตร์ชาติด้านการปรับสมดุลและพัฒนาระบบการบริหาร จัดการภาครัฐ ๒ ประเด็นเป้าหมาย คือ ภาครัฐมีวัฒนธรรมการทำงานที่มุ่งผลสัมฤทธิ์และผลประโยชน์ส่วนรวม ตอบสนองความต้องการของประชาชนได้อย่างสะดวก รวดเร็ว โปร่งใส และภาครัฐมีขนาดที่เล็กลง พร้อมปรับตัว ให้ทันต่อการเปลี่ยนแปลง นอกจากนี้ หมวดหมายที่ ๑๓ ยังมีความเชื่อมโยงกับเป้าหมายแผนแม่บทภายใต้ ยุทธศาสตร์ชาติใน ๔ ประเด็น ได้แก่ ประเด็นที่ ๑๗ ความเสมอภาคและหลักประกันทางสังคม ประเด็นที่ ๒๐ การบริการประชาชนและประสิทธิภาพภาครัฐ ประเด็นที่ ๒๑ การต่อต้านการทุจริตและประพฤติมิชอบ ประเด็นที่ ๒๒ กฎหมายและ กระบวนการยุติธรรม

๒.๒ เป้าหมาย ตัวชี้วัด และค่าเป้าหมายของการพัฒนาระดับหมวดหมาย

เป้าหมายที่ ๑ การบริการภาครัฐ มีคุณภาพ เข้าถึงได้

เป้าหมายที่ ๒ ภาครัฐที่มีขีดสมรรถนะสูง คล่องตัว

๓. แผนที่กลยุทธ์

๓. แผนที่กลยุทธ์

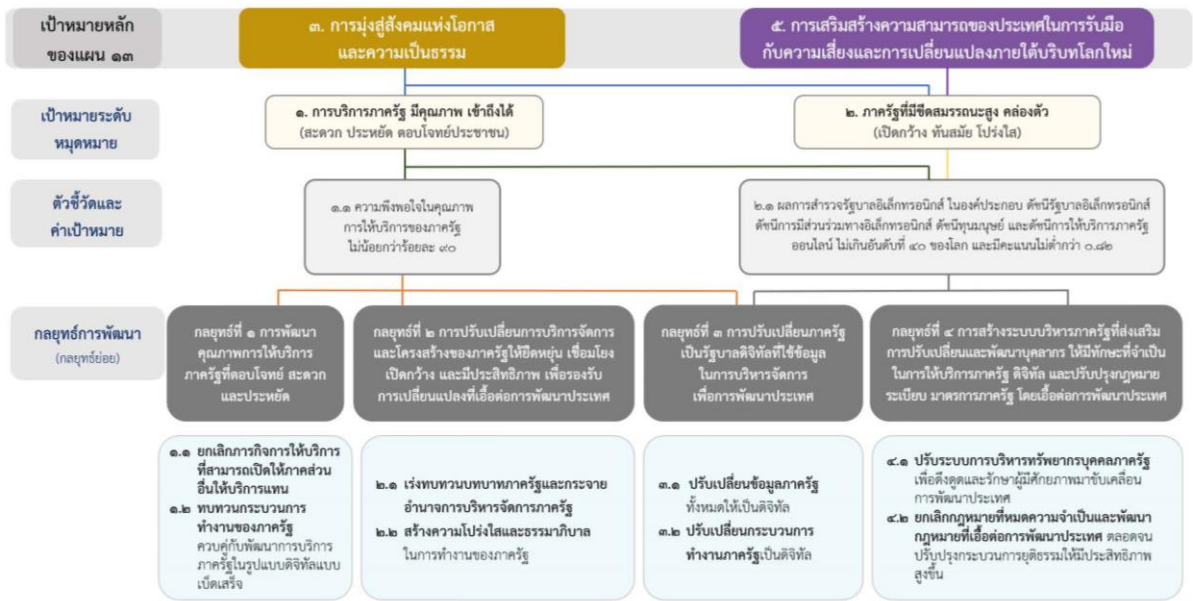

๔. กลยุทธ์การพัฒนา

กลยุทธ์ที่ ๑ การพัฒนาคุณภาพการให้บริการภาครัฐที่ตอบโจทย์ สะดวก และประหยัด

กลยุทธ์ที่ ๒ การปรับเปลี่ยนการบริหารจัดการและโครงสร้างของภาครัฐให้ยืดหยุ่น เชื่อมโยง เปิดกว้าง และมีประสิทธิภาพเพื่อรองรับการเปลี่ยนแปลงที่เอื้อต่อการพัฒนาประเทศ

กลยุทธ์ที่ ๓ การปรับเปลี่ยนภาครัฐเป็นรัฐบาลดิจิทัลที่ใช้ข้อมูลในการบริหารจัดการเพื่อการพัฒนาประเทศ

กลยุทธ์ที่ ๔ การสร้างระบบบริหารภาครัฐที่ส่งเสริมการปรับเปลี่ยนและพัฒนาบุคลากรให้มีทักษะที่จำเป็น ในการให้บริการภาครัฐดิจิทัล และปรับปรุงกฎหมาย ระเบียบ มาตรการภาครัฐให้เอื้อต่อการพัฒนาประเทศ

เป้าหมายการพัฒนาที่ยั่งยืน (Sustainable Development Goals : SDGs)

มีทั้งหมด ๑๗ เป้าหมาย (Goals) ภายใต้หนึ่งเป้าหมายจะประกอบไปด้วยเป้าหมายย่อย ๆ ที่เรียกว่า เป้าประสงค์ (Targets) ซึ่งมีจำนวนทั้งหมด ๑๖๙ เป้าประสงค์ และพัฒนา ตัวชี้วัด (Indicators) จำนวน ๒๓๒ ตัวชี้วัด (ทั้งหมด ๒๔๔ ตัวชี้วัดแต่มีตัวที่ซ้ำ ๑๒ ตัว) เพื่อติดตามความก้าวหน้าของเป้าประสงค์ดังกล่าว

เป้าหมายการพัฒนาทั้ง ๑๗ ข้อ สะท้อน ๓ เสาหลักของ 'มิติความยั่งยืน' (Three Pillars of Sustainability) คือ มิติด้านสังคม เศรษฐกิจ และสิ่งแวดล้อม บวกกับอีก ๒ มิติ คือ มิติด้านสันติภาพและสถาบัน และมิติด้านหุ้นส่วนการพัฒนา ที่เชื่อมโยงทุกมิติของความยั่งยืนไว้ด้วยกัน รวมเป็น ๕ มิติ องค์การสหประชาชาติ แบ่งเป้าหมาย ๑๗ ข้อ ออกเป็น ๕ กลุ่ม (เรียกว่า ๕ Ps) ประกอบด้วย

๑. People (มิติด้านสังคม): ครอบคลุมเป้าหมายที่ ๑ ถึง เป้าหมายที่ ๕

๒. Prosperity (มิติด้านเศรษฐกิจ): ครอบคลุมเป้าหมายที่ ๗ ถึง เป้าหมายที่ ๑๑

๓. Planet (มิติด้านสิ่งแวดล้อม): ครอบคลุมเป้าหมายที่ ๖ เป้าหมายที่ ๑๒ และ ๑๕

๔. Peace (มิติด้านสันติภาพและสถาบัน): ครอบคลุมเป้าหมายที่ ๑๖

๕. Partnership (มิติด้านหุ้นส่วนการพัฒนา): ครอบคลุมเป้าหมายที่ ๑๗

เป้าหมายที่ ๑๗ เป้าหมาย ประกอบด้วย

เป้าหมายที่ ๑ : ขจัดความยากจนทุกรูปแบบในทุกพื้นที่

เป้าประสงค์ ๑. ภายในปี ๒๕๗๓ ขจัดความยากจนขั้นรุนแรงทั้งหมด ซึ่งในปัจจุบันวัดจากคนที่มีความยากจนรายวันต่ำกว่า ๑.๒๕ ดอลลาร์ต่อวัน

เป้าประสงค์ ๒ ภายในปี ๒๕๗๓ ลดสัดส่วน ชาย หญิง และเด็ก ในทุกช่วงวัย ที่อยู่ภายใต้ความยากจนในทุกมิติ ตามนิยามของแต่ละประเทศ ให้ลดลงอย่างน้อยครึ่งหนึ่ง

เป้าประสงค์ ๓ ดำเนินการให้เป็นผลตามระบบและมาตรการคุ้มครองทางสังคมที่เหมาะสมของแต่ละประเทศ และให้ครอบคลุมถึงกลุ่มที่ยากจนและเปราะบางภายในปี ๒๕๗๓

เป้าประสงค์ ๔ ภายในปี ๒๕๗๓ สร้างหลักประกันว่าชายและหญิงทุกคน โดยเฉพาะที่ยากจนและเปราะบาง มีสิทธิเท่าเทียมกันในทรัพยากรทางเศรษฐกิจ รวมถึงการเข้าถึงบริการขั้นพื้นฐาน การเป็นเจ้าของและควบคุมเหนือที่ดินและอสังหาริมทรัพย์ในรูปแบบอื่น มรดกทรัพยากรธรรมชาติ เทคโนโลยีที่เหมาะสม และบริการทางการเงิน ซึ่งรวมถึงระบบการเงินระดับฐานราก (microfinance)

เป้าประสงค์ ๕ ภายในปี ๒๕๗๓ สร้างภูมิคุ้มกัน และลดการเปิดรับและความเปราะบางต่อเหตุรุนแรงที่เกี่ยวข้องกับภูมิอากาศ และภัยพิบัติทางเศรษฐกิจ สังคมและสิ่งแวดล้อม ให้กับผู้ที่ยากจนและอยู่ในสถานการณ์เปราะบาง

เป้าประสงค์ ๖ สร้างหลักประกันว่าจะมีการระดมทรัพยากรอย่างมีนัยสำคัญจากแหล่งที่หลากหลาย รวมถึงการยกระดับความร่วมมือเพื่อการพัฒนา เพื่อที่จะจัดให้มีแนวทางที่เพียงพอและคาดเดาได้ แก่ประเทศกำลังพัฒนา โดยเฉพาะอย่างยิ่ง ประเทศพัฒนาน้อยที่สุด ในการดำเนินงานตามแผนงานและนโยบายเพื่อยุติความยากจนในทุกมิติ

เป้าประสงค์ ๗ สร้างกรอบนโยบายที่เหมาะสมในระดับประเทศ ระดับภูมิภาค และระดับนานาชาติ บนฐานของยุทธศาสตร์การพัฒนาที่สนับสนุนความยากจน (pro-poor) และคำนึงถึงความละเอียดอ่อนเชิงเพศภาวะ (gender-sensitive) เพื่อจะสนับสนุนการเร่งการลงทุนเพื่อปฏิบัติการขจัดความยากจน

เป้าหมายที่ ๒ : ยุติความหิวโหย บรรลุความมั่นคงทางอาหารและยกระดับโภชนาการและส่งเสริมเกษตรกรรมที่ยั่งยืน

เป้าประสงค์ ๑ ยุติความหิวโหยและสร้างหลักประกันให้ทุกคนโดยเฉพาะคนที่ยากจนและอยู่ในภาวะเปราะบาง อันรวมถึงทารก ได้เข้าถึงอาหารที่ปลอดภัย มีโภชนาการ และเพียงพอตลอดทั้งปี ภายในปี ๒๕๗๓

เป้าประสงค์ ๒ ยุติภาวะทุพโภชนาการทุกรูปแบบและแก้ไขปัญหาความต้องการสารอาหารของหญิงวัยรุ่น หญิงตั้งครรภ์และให้นมบุตร และผู้สูงอายุ ภายในปี ๒๕๗๓ รวมถึงบรรลุเป้าหมายที่ตกลงร่วมกันระหว่างประเทศว่าด้วยภาวะแคระแกร็นและผอมแห้งในเด็กอายุต่ำกว่า ๕ ปี ภายในปี ๒๕๖๘

เป้าประสงค์ ๓ เพิ่มผลิตภาพทางการเกษตรและรายได้ของผู้ผลิตอาหารรายเล็ก โดยเฉพาะผู้หญิง คนพื้นเมือง เกษตรแบบครอบครัว คนเลี้ยงปศุสัตว์ ชาวประมง ให้เพิ่มขึ้นเป็น ๒ เท่า โดยรวมถึงการเข้าถึงที่ดินและทรัพยากรและปัจจัยนำเข้าในการผลิต ความรู้ บริการทางการเงิน ตลาด และโอกาสสำหรับการเพิ่มมูลค่าและการจ้างงานนอกฟาร์มอย่างปลอดภัยและเท่าเทียม ภายในปี ๒๕๗๓

เป้าประสงค์ ๔ สร้างหลักประกันระบบการผลิตที่ยั่งยืนและสามารถนำไปปรับใช้ในระบบการเกษตรที่สามารถเพิ่มผลผลิตและการผลิตได้ ที่ช่วยรักษาระบบนิเวศน์ ที่เพิ่มความเข้มแข็งในการรับมือกับการเปลี่ยนแปลงสภาพภูมิอากาศ สภาพอากาศที่รุนแรง ความแห้งแล้ง น้ำท่วม และภัยพิบัติอื่น ๆ ที่จะทำให้เกิดการเปลี่ยนแปลงต่อคุณภาพพื้นที่และดิน ภายในปี ๒๕๗๓

เป้าประสงค์ ๕ คงความหลากหลายทางพันธุกรรมของเมล็ดพันธุ์พืชที่ใช้เพาะปลูก สัตว์ในไร่นาและที่เลี้ยงตามบ้านเรือน และชนิดพันธุ์ตามธรรมชาติที่เกี่ยวข้องกับพืชและสัตว์เหล่านั้น รวมถึงให้มีธนาคารเมล็ดพันธุ์และพืชที่มีการจัดการที่ดีและมีความหลากหลาย ทั้งในระดับประเทศ ระดับภูมิภาค และระดับนานาชาติ และสร้างหลักประกันว่าจะมีการเข้าถึงและแบ่งปันผลประโยชน์ที่เกิดจากการใช้ทรัพยากรทางพันธุกรรมและองค์ความรู้ท้องถิ่นที่เกี่ยวข้องอย่างเป็นธรรมและเท่าเทียม ตามที่ตกลงกันระหว่างประเทศ ภายในปี ๒๕๗๓

เป้าประสงค์ ๖ เพิ่มการลงทุนตลอดจนการยกระดับความร่วมมือระหว่างประเทศในเรื่องโครงสร้างพื้นฐานในชนบท การวิจัยเกษตรและการขยายบริการ การพัฒนาเทคโนโลยี และการทำธนาคารยีนของพืชและสัตว์ เพื่อยกระดับขีดความสามารถในการผลิตสินค้าเกษตรในประเทศกำลังพัฒนา โดยเฉพาะอย่างยิ่งในประเทศพัฒนาน้อยที่สุด

เป้าประสงค์ ๗ แก้ไขและป้องกันการกีดกันและการบิดเบือนทางการค้าในตลาดเกษตรโลก รวมถึงทางการจัดการอุดหนุนสินค้าเกษตรเพื่อการส่งออกทุกรูปแบบและมาตรการเพื่อการส่งออกทุกแบบที่ให้ผลในลักษณะเดียวกัน โดยให้เป็นไปตามอาณัติของกรอบการพัฒนาโดฮา

เป้าประสงค์ ๘ เลือกใช้มาตรการที่สร้างหลักประกันได้ว่าตลาดโภคภัณฑ์อาหารและตลาดอนุพันธ์สามารถทำงานได้อย่างเหมาะสม และอำนวยความสะดวกในการเข้าถึงข้อมูลของตลาดและข้อมูลสำรองอาหารได้อย่างทันการณ์ เพื่อจำกัดความผันผวนของราคาอาหารที่รุนแรง

เป้าหมายที่ ๓ : สร้างหลักประกันว่าคนมีชีวิตที่มีสุขภาพดีและส่งเสริมความเป็นอยู่ที่ดีสำหรับทุกคนในทุกวัย

เป้าประสงค์ ๑ ลดอัตราการตายของมารดาทั่วโลกให้ต่ำกว่า ๗๐ ต่อการเกิดมีชีพ ๑ แสนคน ภายในปี ๒๕๗๓

เป้าประสงค์ ๒ ยุติการตายที่ป้องกันได้ของทารกแรกเกิดและเด็กอายุต่ำกว่า ๕ ปี โดยทุกประเทศมุ่งลดอัตราการตายในทารกลงให้ต่ำกว่า ๑๒ คน ต่อ การเกิดมีชีพ ๑,๐๐๐ คน และลดอัตราการตายในเด็กอายุต่ำกว่า ๕ ปี ลงให้ต่ำกว่า ๒๕ คน ต่อการเกิดมีชีพ ๑,๐๐๐ คน ภายในปี ๒๕๗๓

เป้าประสงค์ ๓ ยุติการแพร่กระจายของเอดส์ วัณโรค มาลาเรีย และโรคเขตร้อนที่ถูกละเลย และต่อสู้กับโรคตับอักเสบ โรคติดต่อทางน้ำ และโรคติดต่ออื่น ๆ ภายในปี ๒๕๗๓

เป้าประสงค์ ๔ ลดการตายก่อนวัยอันควรจากโรคไม่ติดต่อให้ลดลงหนึ่งในสาม ผ่านทางการป้องกันและการรักษาโรค และสนับสนุนสุขภาพจิตและความเป็นอยู่ที่ดี ภายในปี ๒๕๗๓

เป้าประสงค์ ๕ เสริมสร้างการป้องกันและการรักษาการใช้สารในทางที่ผิด ซึ่งรวมถึงการใช้ยาเสพติดในทางที่ผิดและการใช้แอลกอฮอล์ในทางอันตราย

เป้าประสงค์ ๖ ลดจำนวนการตายและบาดเจ็บจากอุบัติเหตุทางถนนทั่วโลกลงครึ่งหนึ่ง ภายในปี ๒๕๖๓

เป้าประสงค์ ๗ สร้างหลักประกันว่ามีการเข้าถึงบริการ ข้อมูล การให้การศึกษาเกี่ยวกับอนามัยเจริญพันธุ์โดยถ้วนหน้า รวมถึงการวางแผนครอบครัว และการผสมผสานอนามัยเจริญพันธุ์ในยุทธศาสตร์และแผนงานระดับชาติ ภายในปี ๒๕๗๓

เป้าประสงค์ ๘ บรรลุการมีหลักประกันสุขภาพถ้วนหน้า รวมถึงการป้องกันความเสี่ยงทางการเงิน การเข้าถึงบริการสาธารณสุขจำเป็นที่มีคุณภาพ และเข้าถึงยาและวัคซีนจำเป็นที่ปลอดภัย มีประสิทธิภาพ มีคุณภาพ และมีราคาที่สามารถซื้อหาได้

เป้าประสงค์ ๙ ลดจำนวนการตายและการเจ็บป่วยจากสารเคมีอันตรายและจากมลพิษและการปนเปื้อนทางอากาศ น้ำ และดิน ให้ลดลงอย่างมาก ภายในปี ๒๕๗๓

เป้าประสงค์ ๑๐ เสริมการดำเนินงานของกรอบอนุสัญญาขององค์การอนามัยโลกว่าด้วยการควบคุมยาสูบในทุกประเทศตามความเหมาะสม

เป้าประสงค์ ๑๑ สนับสนุนการวิจัยและการพัฒนาวัคซีนและยาสำหรับโรคติดต่อและไม่ติดต่อที่ส่งผลกระทบต่อประเทศกำลังพัฒนา ให้มีการเข้าถึงยาและวัคซีนจำเป็นในราคาที่สามารถซื้อหาได้ ตามปฏิญญาโตฮาความตกลงว่าด้วยสิทธิในทรัพย์สินทางปัญญาที่เกี่ยวกับการค้าและการสาธารณสุข ซึ่งเน้นย้ำสิทธิสำหรับประเทศกำลังพัฒนาที่จะใช้บทบัญญัติในความตกลงว่าด้วยสิทธิในทรัพย์สินทางปัญญาที่เกี่ยวกับการค้าอย่างเต็มที่ในเรื่องการผ่อนปรนเพื่อจะปกป้องสุขภาพสาธารณะและโดยเฉพาะการเข้าถึงยาโดยถ้วนหน้า

เป้าประสงค์ ๑๒ เพิ่มการใช้เงินที่เกี่ยวกับสุขภาพ และการสรรหา การพัฒนา การฝึกฝน และการเก็บรักษากำลังคนด้านสุขภาพในประเทศกำลังพัฒนา โดยเฉพาะอย่างยิ่งในประเทศพัฒนาน้อยที่สุดและรัฐกำลังพัฒนาที่เป็นเกาะขนาดเล็ก

เป้าประสงค์ ๑๓ เสริมขีดความสามารถสำหรับทุกประเทศ โดยเฉพาะอย่างยิ่งในประเทศกำลังพัฒนา ในเรื่องการแจ้งเตือนล่วงหน้า การลดความเสี่ยง และการบริหารจัดการความเสี่ยงด้านสุขภาพในระดับประเทศและระดับโลก

เป้าหมายที่ ๔ : สร้างหลักประกันว่าทุกคนมีการศึกษาที่มีคุณภาพอย่างครอบคลุมและเท่าเทียม และสนับสนุนโอกาสในการเรียนรู้ตลอดชีวิต

เป้าประสงค์ ๑ สร้างหลักประกันว่าเด็กชายและเด็กหญิงทุกคนสำเร็จการศึกษาระดับประถมศึกษา และมีมัธยมศึกษาที่มีคุณภาพ เท่าเทียม และไม่มีค่าใช้จ่าย นำไปสู่ผลลัพธ์ทางการเรียนรู้ที่มีประสิทธิผล ภายในปี ๒๕๗๓

เป้าประสงค์ ๒ สร้างหลักประกันว่าเด็กชายและเด็กหญิงทุกคนเข้าถึงการพัฒนา การดูแล และการจัดการศึกษาระดับก่อนประถมศึกษา สำหรับเด็กปฐมวัยที่มีคุณภาพ ภายในปี ๒๕๗๓ เพื่อให้เด็กเหล่านั้นมีความพร้อมสำหรับการศึกษาระดับประถมศึกษา

เป้าประสงค์ ๓ ให้ชายและหญิงทุกคนเข้าถึงการศึกษาระดับอาชีวศึกษา อุดมศึกษา รวมถึงมหาวิทยาลัยที่มีราคาที่สามารถจ่ายได้และมีคุณภาพ ภายในปี ๒๕๗๓

เป้าประสงค์ ๔ เพิ่มจำนวนเยาวชนและผู้ใหญ่ที่มีทักษะที่จำเป็น รวมถึงทักษะทางเทคนิคและอาชีพ สำหรับการจ้างงาน การมีงานที่ดี และการเป็นผู้ประกอบการ ภายในปี ๒๕๗๓

เป้าประสงค์ ๕ ขจัดความเหลื่อมล้ำทางเพศในการศึกษา และสร้างหลักประกันว่ากลุ่มที่เปราะบาง ซึ่งรวมถึงผู้พิการ ชนพื้นเมือง และเด็ก เข้าถึงการศึกษาระดับอาชีวศึกษาทุกระดับอย่างเท่าเทียม ภายในปี ๒๕๗๓

เป้าประสงค์ ๖ สร้างหลักประกันว่าเยาวชนทุกคนและผู้ใหญ่ในสัดส่วนสูง ทั้งชายและหญิง สามารถอ่านออกเขียนได้และคำนวณได้ ภายในปี ๒๕๗๓

เป้าประสงค์ ๗ สร้างหลักประกันว่าผู้เรียนทุกคนได้รับความรู้และทักษะที่จำเป็นสำหรับส่งเสริมการพัฒนาอย่างยั่งยืน รวมไปถึง การศึกษาสำหรับการพัฒนาอย่างยั่งยืนและการมีวิถีชีวิตที่ยั่งยืน สิทธิมนุษยชน ความเสมอภาคระหว่างเพศ การส่งเสริมวัฒนธรรมแห่งความสงบสุขและไม่ใช้ความรุนแรง การเป็นพลเมืองของโลก และความนิยมในความหลากหลายทางวัฒนธรรมและในส่วนร่วมของวัฒนธรรมต่อการพัฒนาที่ยั่งยืน ภายในปี ๒๕๗๓

เป้าประสงค์ ๘ สร้างและยกระดับอุปกรณ์และเครื่องมือทางการศึกษาที่อ่อนไหวต่อเด็ก ผู้พิการ และเพศภาวะ และให้มีสภาพแวดล้อมทางการเรียนรู้ที่ปลอดภัย ปราศจากความรุนแรง ครอบคลุมและมีประสิทธิผลสำหรับทุกคน

เป้าประสงค์ ๙ ขยายจำนวนทุนการศึกษาในทั่วโลกที่ให้สำหรับประเทศกำลังพัฒนา โดยเฉพาะประเทศพัฒนาน้อยที่สุด รัฐกำลังพัฒนาที่เป็นเกาะขนาดเล็ก และประเทศในแอฟริกา ในการสมัครเข้าศึกษาต่อใน

ระดับอุดมศึกษา รวมถึงการฝึกอาชีพ และโปรแกรมด้านเทคโนโลยีสารสนเทศและการสื่อสาร ด้านเทคนิค วิศวกรรม และวิทยาศาสตร์ในประเทศพัฒนาแล้วและประเทศกำลังพัฒนาอื่น ๆ ภายในปี ๒๕๖๓

เป้าประสงค์ ๑๐ เพิ่มจำนวนครูที่มีคุณภาพ รวมถึงการดำเนินการผ่านความร่วมมือระหว่าง ประเทศในการฝึกอบรมครูในประเทศกำลังพัฒนา เฉพาะอย่างยิ่งในประเทศพัฒนาน้อยที่สุด และรัฐกำลังพัฒนาที่เป็นเกาะขนาดเล็ก ภายในปี ๒๕๗๓

เป้าหมายที่ ๕ : บรรลุความเท่าเทียมระหว่างเพศ และเสริมอำนาจให้แก่สตรีและเด็กหญิง

เป้าประสงค์ ๑ ยุติการเลือกปฏิบัติทุกรูปแบบที่มีต่อผู้หญิงและเด็กหญิงในทุกที่

เป้าประสงค์ ๒ ขจัดความรุนแรงทุกรูปแบบที่มีต่อผู้หญิงและเด็กหญิงทั้งในที่สาธารณะและที่รโหฐาน รวมถึงการค้ามนุษย์ การกระทำทางเพศ และการแสวงประโยชน์ในรูปแบบอื่น

เป้าประสงค์ ๓ ขจัดแนวปฏิบัติที่เป็นภัยทุกรูปแบบ อาทิ การแต่งงานในเด็กก่อนวัยอันควรโดยการ บังคับ และการทำลายอวัยวะเพศหญิง

เป้าประสงค์ ๔ ยอมรับและให้คุณค่าต่อการดูแลและการทำงานบ้านแบบไม่ได้รับค่าจ้าง โดย จัดเตรียมบริการสาธารณะ โครงสร้างพื้นฐานและนโยบายการคุ้มครองทางสังคมให้ และสนับสนุนความรับผิดชอบ ร่วมกันภายในครัวเรือนและครอบครัว ตามความเหมาะสมของแต่ละประเทศ

เป้าประสงค์ ๕ สร้างหลักประกันว่าผู้หญิงจะมีส่วนร่วมอย่างเต็มที่และมีประสิทธิผลและมีโอกาสที่ เท่าเทียมในการเป็นผู้นำในทุกระดับของการตัดสินใจในทางการเมือง เศรษฐกิจ และภาคสาธารณะ

เป้าประสงค์ ๖ สร้างหลักประกันว่าจะมีการเข้าถึงสุขภาพทางเพศและอนามัยเจริญพันธุ์และสิทธิ การเจริญพันธุ์โดยถ้วนหน้า ตามที่ตกลงในแผนปฏิบัติการของการประชุมนานาชาติว่าด้วยประชากรและการ พัฒนา และแผนปฏิบัติการปักกิ่งและเอกสารผลลัพธ์ของการประชุมทบทวนเหล่านั้น

เป้าประสงค์ ๗ ดำเนินการปฏิรูปเพื่อให้ผู้หญิงมีสิทธิที่เท่าเทียมในทรัพยากรทางเศรษฐกิจ รวมทั้ง การเข้าเป็นเจ้าของที่ดิน การควบคุมที่ดินและทรัพย์สินในรูปแบบอื่น การบริการทางการเงิน การรับมรดก และ ทรัพยากรธรรมชาติ ตามกฎหมายของประเทศ

เป้าประสงค์ ๘ เพิ่มพูนการใช้เทคโนโลยี โดยเฉพาะเทคโนโลยีสารสนเทศและการสื่อสารเพื่อส่งเสริม การให้อำนาจแก่ผู้หญิง

เป้าประสงค์ ๙ เลือกใช้และเสริมความเข้มแข็งแก่นโยบายที่ดีและกฎระเบียบที่บังคับใช้ได้ เพื่อ ส่งเสริมความเสมอภาคระหว่างเพศและการให้อำนาจแก่ผู้หญิงและเด็กหญิงทุกคนในทุกระดับ

เป้าหมายที่ ๖ : สร้างหลักประกันว่าจะมีการจัดให้มีน้ำและสุขอนามัยสำหรับทุกคนและมีการ บริหารจัดการที่ยั่งยืนสำหรับทุกคน

เป้าประสงค์ ๑ บรรลุเป้าหมายการให้ทุกคนเข้าถึงน้ำดื่มที่ปลอดภัยและมีราคาที่สามารถซื้อหาได้ ภายในปี ๒๕๗๓

เป้าประสงค์ ๒ บรรลุเป้าหมายการให้ทุกคนเข้าถึงสุขอนามัยที่พอเพียงและเป็นธรรม และยุติการ ขับถ่ายในที่โล่ง โดยให้ความสนใจเป็นพิเศษต่อความต้องการของผู้หญิง เด็กหญิง และกลุ่มที่อยู่ใต้สถานการณ์ที่ เปราะบาง ภายในปี ๒๕๗๓

เป้าประสงค์ ๓ ปรับปรุงคุณภาพน้ำ โดยการลดมลพิษ ขจัดการทิ้งขยะและลดการปล่อยสารเคมี อันตรายและวัตถุอันตราย ลดสัดส่วนน้ำเสียที่ไม่ผ่านกระบวนการลงครึ่งหนึ่ง และเพิ่มการนำกลับมาใช้ใหม่และ การใช้ซ้ำที่ปลอดภัยอย่างยั่งยืนทั่วโลก ภายในปี ๒๕๗๓

เป้าประสงค์ ๔ เพิ่มประสิทธิภาพการใช้น้ำในทุกภาคส่วนและสร้างหลักประกันว่าจะมีการใช้น้ำและ
จัดหาน้ำที่ยั่งยืน เพื่อแก้ไขปัญหาการขาดแคลนน้ำ และลดจำนวนประชาชนที่ประสบความทุกข์จากการขาดแคลน
น้ำ ภายในปี ๒๕๗๓

เป้าประสงค์ ๕ ดำเนินการบริหารจัดการทรัพยากรน้ำแบบองค์รวมในทุกระดับ รวมถึงผ่านทางความ
ร่วมมือระหว่างเขตแดนตามความเหมาะสม ภายในปี ๒๕๗๓

เป้าประสงค์ ๖ ปกป้องและฟื้นฟูระบบนิเวศที่เกี่ยวข้องกับแหล่งน้ำ รวมถึงภูเขา ป่าไม้ พื้นที่ชุ่มน้ำ
แม่น้ำ ชั้นหินอุ้มน้ำ และทะเลสาบ ภายในปี ๒๕๖๓

เป้าประสงค์ ๗ ขยายความร่วมมือระหว่างประเทศและการสนับสนุนการเสริมสร้างขีดความสามารถ
ให้แก่ประเทศกำลังพัฒนาในกิจกรรมและแผนงานที่เกี่ยวข้องกับน้ำและสุขอนามัยซึ่งรวมถึงด้านการเก็บน้ำ การ
ขจัดเกลือ การใช้น้ำอย่างมีประสิทธิภาพ การจัดการน้ำเสีย เทคโนโลยีการนำน้ำกลับมาใช้ใหม่

เป้าประสงค์ ๘ สนับสนุนและเพิ่มความเข้มแข็งในการมีส่วนร่วมของชุมชนท้องถิ่นในการพัฒนาการ
จัดการน้ำและสุขอนามัย

เป้าหมายที่ ๗ : สร้างหลักประกันให้ทุกคนสามารถเข้าถึงพลังงานสมัยใหม่ที่ยั่งยืนในราคาที่ย่อมเยา

เป้าประสงค์ ๑ สร้างหลักประกันว่ามีการเข้าถึงการบริการพลังงานสมัยใหม่ในราคาที่สามารถซื้อหา
ได้ และเชื่อถือได้ ภายในปี ๒๕๗๓

เป้าประสงค์ ๒ เพิ่มสัดส่วนของพลังงานทดแทนในการผสมผสานการใช้พลังงานของโลก ภายในปี
๒๕๗๓

เป้าประสงค์ ๓ เพิ่มอัตราการปรับปรุงประสิทธิภาพการใช้พลังงานของโลกให้เพิ่มขึ้น ๒ เท่า ภายใน
ปี ๒๕๗๓

เป้าประสงค์ ๔ ยกระดับความร่วมมือระหว่างประเทศในการอำนวยความสะดวกในการเข้าถึงการ
วิจัย และเทคโนโลยีพลังงานที่สะอาด โดยรวมถึงพลังงานทดแทน ประสิทธิภาพการใช้พลังงาน และเทคโนโลยี
เชื้อเพลิงฟอสซิลขั้นสูงและสะอาด และสนับสนุนการลงทุนในโครงสร้างพื้นฐานด้านพลังงานและเทคโนโลยี
พลังงานที่สะอาด ภายในปี ๒๕๗๓

เป้าประสงค์ ๕ ขยายโครงสร้างพื้นฐานและพัฒนาเทคโนโลยีสำหรับการจัดส่งบริการพลังงานที่เป็น
สมัยใหม่และยั่งยืนให้โดยถ้วนหน้าในประเทศกำลังพัฒนา เฉพาะอย่างยิ่งในประเทศพัฒนาน้อยที่สุด และรัฐกำลัง
พัฒนาที่เป็นเกาะขนาดเล็ก ภายในปี ๒๕๗๓

**เป้าหมายที่ ๘ : ส่งเสริมการเติบโตทางเศรษฐกิจที่ต่อเนื่อง ครอบคลุม และยั่งยืน การจ้างงาน
เต็มที่ มีผลิตภาพ และการมีงานที่เหมาะสมสำหรับทุกคน**

เป้าประสงค์ ๑ ทำให้การเติบโตทางเศรษฐกิจต่อหัวประชากรมีความยั่งยืนตามบริบทของประเทศ
โดยเฉพาะอย่างยิ่ง ให้ผลิตภัณฑ์มวลรวมในประเทศของประเทศพัฒนาน้อยที่สุด มีการขยายตัวอย่างน้อยร้อยละ
๗ ต่อปี

เป้าประสงค์ ๒ บรรลุการมีผลิตภาพทางเศรษฐกิจในระดับที่สูงขึ้นผ่านการทำให้หลากหลาย การ
ยกระดับเทคโนโลยีและนวัตกรรม รวมถึงการมุ่งเน้นในภาคส่วนที่มีมูลค่าเพิ่มสูงและใช้แรงงานเข้มข้น

เป้าประสงค์ ๓ ส่งเสริมนโยบายที่มุ่งเน้นการพัฒนาที่สนับสนุนกิจกรรมที่มีผลิตภาพ การสร้างงานที่
สมควร ความเป็นผู้ประกอบการ ความสร้างสรรค์และนวัตกรรม และส่งเสริมการเกิดและการเติบโตของวิสาหกิจ
รายย่อย ขนาดเล็ก และขนาดกลาง ซึ่งรวมถึงผ่านทางการเข้าถึงบริการทางการเงิน

เป้าประสงค์ ๔ ปรับปรุงประสิทธิภาพการใช้ทรัพยากรของโลกในการบริโภคและการผลิตอย่างต่อเนื่อง และพยายามที่จะไม่เชื่อมโยงระหว่างการผลิตทางเศรษฐกิจและความเสื่อมโทรมของสิ่งแวดล้อม ซึ่งเป็นไปตามกรอบการดำเนินงาน ๑๐ ปี ว่าด้วยการผลิตและการบริโภคที่ยั่งยืนโดยมีประเทศที่พัฒนาแล้วเป็นผู้นำในการดำเนินการไปจนถึงปี ๒๕๗๓

เป้าประสงค์ ๕ บรรลุการจ้างงานเต็มที่และมีผลิตภาพ และการมีงานที่สมควรสำหรับหญิงและชายทุกคน รวมถึงเยาวชนและผู้มีภาวะทุพพลภาพ และให้มีการจ่ายที่เท่าเทียมสำหรับงานที่มีคุณค่าเท่าเทียมกัน

เป้าประสงค์ ๖ ลดสัดส่วนของเยาวชนที่ไม่มีการศึกษา และที่ไม่ได้รับการฝึกอบรมภายในปี ๒๕๖๓

เป้าประสงค์ ๗ ดำเนินมาตรการโดยทันทีและมีประสิทธิภาพเพื่อขจัดแรงงานบังคับ ยุติความเป็นทาสสมัยใหม่และการค้ามนุษย์ และยับยั้งและกำจัดการใช้แรงงานเด็กในรูปแบบที่เลวร้ายที่สุด ซึ่งรวมถึงการเกณฑ์และการใช้ทหารเด็ก และยุติการใช้แรงงานเด็กในทุกรูปแบบในปี ๒๕๖๘

เป้าประสงค์ ๘ ปกป้องสิทธิแรงงานและส่งเสริมสภาพแวดล้อมในการทำงานที่ปลอดภัยและมั่นคงสำหรับผู้ทำงานทุกคน รวมถึงผู้ทำงานต่างด้าว โดยเฉพาะหญิงต่างด้าว และผู้ทำงานเสี่ยงอันตราย

เป้าประสงค์ ๙ ออกแบบและใช้นโยบายที่ส่งเสริมการท่องเที่ยวที่ยั่งยืนที่จะสร้างงาน และส่งเสริมวัฒนธรรมและผลิตภัณฑ์ท้องถิ่น ภายในปี ๒๕๗๓

เป้าประสงค์ ๑๐ เสริมความแข็งแกร่งของสถาบันทางการเงินภายในประเทศเพื่อส่งเสริมและขยายการเข้าถึงการธนาคาร การประกัน และบริการทางการเงินแก่ทุกคน

เป้าประสงค์ ๑๑ เพิ่มเติมความช่วยเหลือเพื่อการค้า (Aid for Trade) สำหรับประเทศกำลังพัฒนา โดยเฉพาะอย่างยิ่งในประเทศพัฒนาน้อยที่สุด รวมถึงผ่านช่องทางของกรอบการทำงานแบบบูรณาการสำหรับความช่วยเหลือทางวิชาการที่เกี่ยวข้องกับการค้าแก่ประเทศพัฒนาน้อยที่สุด

เป้าประสงค์ ๑๒ พัฒนาและทำให้เกิดการดำเนินงานของยุทธศาสตร์โลกสำหรับการจ้างงานในเยาวชนและดำเนินงานตามข้อตกลงเรื่องงานของโลกขององค์การแรงงานระหว่างประเทศ ภายในปี ๒๕๖๓

เป้าหมายที่ ๙ : สร้างโครงสร้างพื้นฐานที่มีความทนทาน ส่งเสริมการพัฒนาอุตสาหกรรมที่ครอบคลุมและยั่งยืน และส่งเสริมนวัตกรรม

เป้าประสงค์ ๑ พัฒนาโครงสร้างพื้นฐานที่มีคุณภาพ เชื่อถือได้ ยั่งยืนและมีความทนทาน ซึ่งรวมถึงโครงสร้างพื้นฐานของภูมิภาคและที่ข้ามเขตแดน เพื่อสนับสนุนการพัฒนาทางเศรษฐกิจและความเป็นอยู่ที่ดีของมนุษย์ โดยมุ่งเป้าไปที่การเข้าถึงได้ในราคาที่สามารถจ่ายได้และเท่าเทียมสำหรับทุกคน

เป้าประสงค์ ๒ ส่งเสริมการพัฒนาอุตสาหกรรมที่ครอบคลุมและยั่งยืน และภายในปี ๒๕๗๓ ให้เพิ่มส่วนแบ่งของอุตสาหกรรมในการจ้างงานและผลิตภัณฑ์มวลรวมของประเทศ โดยให้เป็นไปตามสถานะแวดล้อมของประเทศ และให้เพิ่มส่วนแบ่งขึ้นเป็น ๒ เท่า ในประเทศพัฒนาน้อยที่สุด

เป้าประสงค์ ๓ เพิ่มการเข้าถึงบริการทางการเงินโดยรวมถึงเครดิตในราคาที่สามารถจ่ายได้ให้แก่อุตสาหกรรมและวิสาหกิจขนาดเล็ก โดยเฉพาะในประเทศกำลังพัฒนา และให้เพิ่มการผนวกกลุ่มเหล่านี้เข้าสู่ห่วงโซ่มูลค่าและตลาด

เป้าประสงค์ ๔ ยกระดับโครงสร้างพื้นฐานและปรับปรุงอุตสาหกรรมเพื่อให้เกิดความยั่งยืน โดยเพิ่มประสิทธิภาพการใช้ทรัพยากรและการใช้เทคโนโลยีและกระบวนการทางอุตสาหกรรมที่สะอาดและเป็นมิตรต่อสิ่งแวดล้อมมากขึ้น โดยทุกประเทศดำเนินการตามขีดความสามารถของแต่ละประเทศ ภายในปี ๒๕๗๓

เป้าประสงค์ ๕ เพิ่มพูนการวิจัยทางวิทยาศาสตร์ ยกระดับขีดความสามารถทางเทคโนโลยีของภาคอุตสาหกรรมในทุกประเทศ โดยเฉพาะในประเทศกำลังพัฒนา และให้ภายในปี ๒๕๗๓ มีการส่งเสริม

นวัตกรรมและให้เพิ่มจำนวนผู้ทำงานวิจัยและพัฒนา ต่อประชากร ๑ ล้านคน และการใช้จ่ายในภาคสาธารณะและเอกชนในการวิจัยและพัฒนาให้เพิ่มมากขึ้น

เป้าประสงค์ ๖ อำนวยความสะดวกการพัฒนาโครงสร้างพื้นฐานที่ยั่งยืนและทนทานในประเทศกำลังพัฒนา ผ่านทางการยกระดับการสนับสนุนทางการเงิน เทคโนโลยี และด้านวิชาการให้แก่ประเทศในแอฟริกา ประเทศพัฒนาน้อยที่สุด ประเทศกำลังพัฒนาที่ไม่มีทางออกสู่ทะเล และรัฐกำลังพัฒนาที่เป็นหมู่เกาะขนาดเล็ก

เป้าประสงค์ ๗ สนับสนุนการพัฒนาเทคโนโลยี การวิจัย และนวัตกรรมภายในประเทศกำลังพัฒนา รวมถึงการให้มีสภาพแวดล้อมทางนโยบายที่นำไปสู่ความหลากหลายของอุตสาหกรรมและการเพิ่มมูลค่าของสินค้าโภคภัณฑ์

เป้าประสงค์ ๘ การเพิ่มการเข้าถึงเทคโนโลยีด้านข้อมูลและการสื่อสาร และพยายามที่จะจัดให้มีการเข้าถึงอินเทอร์เน็ตโดยถ้วนหน้าและในราคาที่สามารถจ่ายได้ สำหรับประเทศพัฒนาน้อยที่สุด ภายในปี ๒๕๖๓

เป้าหมายที่ ๑๐ : ลดความไม่เสมอภาคภายในประเทศและระหว่างประเทศ

เป้าประสงค์ ๑ ให้บรรลุอย่างต่อเนื่องและคงการเติบโตของรายได้ในกลุ่มประชากรร้อยละ ๔๐ ที่ยากจนที่สุดในอัตราที่สูงกว่าค่าเฉลี่ยของประเทศ ภายในปี ๒๕๗๓

เป้าประสงค์ ๒ ให้อำนาจและส่งเสริมความครอบคลุมด้านสังคม เศรษฐกิจและการเมืองสำหรับทุกคน โดยไม่คำนึงถึงอายุ เพศ ความบกพร่องทางร่างกาย เชื้อชาติ ชาติพันธุ์ แหล่งกำเนิด ศาสนา หรือสถานะทางเศรษฐกิจหรืออื่น ๆ ภายในปี ๒๕๗๓

เป้าประสงค์ ๓ สร้างหลักประกันว่าจะมีโอกาสที่เท่าเทียมและลดความไม่เสมอภาคของผลลัพธ์ รวมถึงโดยการขจัดกฎหมาย นโยบาย และแนวทางปฏิบัติที่เลือกปฏิบัติ และส่งเสริมการออกกฎหมาย นโยบาย และการกระทำที่เหมาะสมในเรื่องนี้

เป้าประสงค์ ๔ เลือกใช้นโยบาย โดยเฉพาะนโยบายการคลัง ค่าจ้าง และการคุ้มครองทางสังคม และให้บรรลุความเสมอภาคยิ่งขึ้นอย่างต่อเนื่อง

เป้าประสงค์ ๕ พัฒนากฎระเบียบและการติดตามตรวจสอบตลาดการเงินและสถาบันการเงินของโลก และเสริมความแข็งแกร่งในการดำเนินการกฎระเบียบดังกล่าว

เป้าประสงค์ ๖ สร้างหลักประกันว่าจะมีตัวแทนและเสียงสำหรับประเทศกำลังพัฒนาในการตัดสินใจของสถาบันทางเศรษฐกิจและการเงินระหว่างประเทศเพิ่มมากขึ้น เพื่อให้สถาบันมีประสิทธิผล เชื่อถือได้ มีความรับผิดชอบ และชอบธรรมมากขึ้น

เป้าประสงค์ ๗ อำนวยความสะดวกในการอพยพและเคลื่อนย้ายคนให้เป็นไปด้วยความสงบปลอดภัยเป็นไปตามระเบียบ และมีความรับผิดชอบ รวมถึงผ่านทางการดำเนินงานตามนโยบายด้านการอพยพที่มีการวางแผนและการจัดการที่ดี

เป้าประสงค์ ๘ ดำเนินการตามหลักการปฏิบัติที่เป็นพิเศษและแตกต่างสำหรับประเทศกำลังพัฒนา เฉพาะอย่างยิ่งประเทศพัฒนาน้อยที่สุด โดยเป็นไปตามความตกลงองค์การการค้าโลก

เป้าประสงค์ ๙ สนับสนุนการให้ความช่วยเหลือเพื่อการพัฒนาอย่างเป็นทางการและการไหลของเงิน ซึ่งรวมถึงการลงทุนโดยตรงจากต่างประเทศ ไปยังรัฐที่มีความจำเป็นมากที่สุด โดยเฉพาะอย่างยิ่ง ประเทศกำลังพัฒนาน้อยที่สุด ประเทศในแอฟริกา รัฐกำลังพัฒนาที่เป็นเกาะขนาดเล็ก และประเทศกำลังพัฒนาที่ไม่มีทางออกสู่ทะเล โดยให้เป็นไปตามแผนและแผนงานของประเทศเหล่านั้น

เป้าประสงค์ ๑๐ ลดค่าใช้จ่ายในการทำธุรกรรมของการส่งเงินกลับประเทศของผู้อพยพ (migrant remittance) ให้ต่ำกว่าร้อยละ ๓ และขจัดการชำระเงินระหว่างประเทศ (remittance corridors) ที่มีค่าใช้จ่ายสูงกว่าร้อยละ ๕ ภายในปี ๒๕๗๓

เป้าประสงค์ ๑๑ สร้างหลักประกันว่าจะมีการเข้าถึงที่อยู่อาศัยและการบริการพื้นฐานที่พอเพียง ปลอดภัย และในราคาที่สามารถจ่ายได้ และยกระดับชุมชนแออัด ภายในปี ๒๕๗๓

เป้าประสงค์ ๑๒ จัดให้มีการเข้าถึงระบบคมนาคมขนส่งที่ยั่งยืน เข้าถึงได้ ปลอดภัย ในราคาที่สามารถจ่ายได้ สำหรับทุกคน พัฒนาความปลอดภัยทางถนน โดยการขยายการขนส่งสาธารณะ และค่านั่งเป็น พิเศษถึงกลุ่มคนที่อยู่ในสถานการณ์ที่เปราะบาง ผู้หญิง เด็ก ผู้มีความบกพร่องทางร่างกาย และผู้สูงอายุ ภายในปี ๒๕๗๓

เป้าประสงค์ ๑๓ ยกระดับการพัฒนาเมืองและขีดความสามารถให้ครอบคลุมและยั่งยืน เพื่อการ วางแผนและการบริหารจัดการการตั้งถิ่นฐานของมนุษย์อย่างมีส่วนร่วม บูรณาการและยั่งยืนในทุกประเทศ ภายใน ปี ๒๕๗๓

เป้าประสงค์ ๑๔ เสริมความพยายามที่จะปกป้องและคุ้มครองมรดกทางวัฒนธรรมและทางธรรมชาติ ของโลก

เป้าประสงค์ ๑๕ ลดจำนวนการตายและจำนวนคนที่ได้รับผลกระทบและลดการสูญเสียโดยตรงทาง เศรษฐกิจที่เกี่ยวข้องกับผลิตภัณฑ์มวลรวมภายในประเทศของโลกที่เกิดจากภัยพิบัติ ซึ่งรวมถึงภัยพิบัติที่เกี่ยวข้องกับน้ำ โดยมุ่งเป้าปกป้องคนจนและคนที่อยู่ในสถานการณ์ที่เปราะบาง ภายในปี ๒๕๗๓

เป้าประสงค์ ๑๖ ลดผลกระทบทางลบต่อสิ่งแวดล้อมต่อหัวประชากรในเขตเมือง รวมถึงการให้ความ สนใจเป็นพิเศษต่อคุณภาพอากาศ และการจัดการของเสียของเทศบาล และการจัดการของเสียอื่น ๆ ภายในปี ๒๕๗๓

เป้าประสงค์ ๑๗ จัดให้มีการเข้าถึงพื้นที่สาธารณะสีเขียว ที่ปลอดภัยครอบคลุมและเข้าถึงได้ โดย ถ้วนหน้า โดยเฉพาะผู้หญิง เด็ก คนชรา และผู้มีความบกพร่องทางร่างกาย ภายในปี ๒๕๗๓

เป้าประสงค์ ๑๘ สนับสนุนการเชื่อมโยงทางเศรษฐกิจ สังคม และสิ่งแวดล้อมในทางบวรระหว่าง พื้นที่เมือง รอบเมือง และชนบท โดยการเสริมความแข็งแกร่งของการวางแผนการพัฒนาในระดับชาติและระดับ ภูมิภาค

เป้าประสงค์ ๑๙ ภายในปี ๒๕๖๓ เพิ่มจำนวนเมืองและกระบวนการตั้งถิ่นฐานของมนุษย์ที่เลือกใช้ และดำเนินการตามนโยบายและแผนที่บูรณาการ เพื่อนำไปสู่ความครอบคลุม ความมีประสิทธิภาพการใช้ ทรัพยากร การลดผลกระทบและปรับตัวต่อการเปลี่ยนแปลงสภาพภูมิอากาศ มีภูมิต้านทานต่อภัยพิบัติ และให้ พัฒนาและดำเนินการตามการบริหารความเสี่ยงจากภัยพิบัติแบบองค์รวมในทุกระดับ ให้เป็นไปตามกรอบการ ดำเนินงานเซนไดเพื่อการลดความเสี่ยงจากภัยพิบัติ พ.ศ.๒๕๕๘-๒๕๗๓

เป้าประสงค์ ๒๐ สนับสนุนประเทศพัฒนาน้อยที่สุด รวมถึงผ่านทางความช่วยเหลือทางการเงินและ วิชาการในการสร้างอาคารที่ยั่งยืนและทนทานโดยใช้วัสดุท้องถิ่น

เป้าหมายที่ ๑๑ : ทำให้เมืองและการตั้งถิ่นฐานของมนุษย์มีความครอบคลุม ปลอดภัย มีภูมิ ต้านทานและยั่งยืน

เป้าประสงค์ ๑ สร้างหลักประกันว่าจะมีการเข้าถึงที่อยู่อาศัยและการบริการพื้นฐานที่พอเพียง ปลอดภัย และในราคาที่สามารถจ่ายได้ และยกระดับชุมชนแออัด ภายในปี ๒๕๗๓

เป้าประสงค์ ๒ จัดให้มีการเข้าถึงระบบคมนาคมขนส่งที่ยั่งยืน เข้าถึงได้ ปลอดภัย ในราคาที่สามารถ จ่ายได้ สำหรับทุกคน พัฒนาความปลอดภัยทางถนน โดยการขยายการขนส่งสาธารณะ และค่านั่งเป็น พิเศษถึง กลุ่มคนที่อยู่ในสถานการณ์ที่เปราะบาง ผู้หญิง เด็ก ผู้มีความบกพร่องทางร่างกาย และผู้สูงอายุ ภายในปี ๒๕๗๓

เป้าประสงค์ ๓ ยกระดับการพัฒนาเมืองและขีดความสามารถให้ครอบคลุมและยั่งยืน เพื่อการวางแผนและการบริหารจัดการการตั้งถิ่นฐานของมนุษย์อย่างมีส่วนร่วม บูรณาการและยั่งยืนในทุกประเทศ ภายในปี ๒๕๗๓

เป้าประสงค์ ๔ เสริมความพยายามที่จะปกป้องและคุ้มครองมรดกทางวัฒนธรรมและทางธรรมชาติของโลก

เป้าประสงค์ ๕ ลดจำนวนการตายและจำนวนคนที่ได้รับผลกระทบและลดการสูญเสียโดยตรงทางเศรษฐกิจที่เกี่ยวกับผลิตภัณฑ์มวลรวมภายในประเทศของโลกที่เกิดจากภัยพิบัติ ซึ่งรวมถึงภัยพิบัติที่เกี่ยวกับน้ำ โดยมุ่งเป้าปกป้องคนจนและคนที่อยู่ในสถานการณ์ที่เปราะบาง ภายในปี ๒๕๗๓

เป้าประสงค์ ๖ ลดผลกระทบทางลบต่อสิ่งแวดล้อมต่อหัวประชากรในเขตเมือง รวมถึงการให้ความสนใจเป็นพิเศษต่อคุณภาพอากาศ และการจัดการของเสียของเทศบาล และการจัดการของเสียอื่น ๆ ภายในปี ๒๕๗๓

เป้าประสงค์ ๗ จัดให้มีการเข้าถึงพื้นที่สาธารณะสีเขียว ที่ปลอดภัยครอบคลุมและเข้าถึงได้ โดยถ้วนหน้า โดยเฉพาะผู้หญิง เด็ก คนชรา และผู้มีความบกพร่องทางร่างกาย ภายในปี ๒๕๗๓

เป้าประสงค์ ๘ สนับสนุนการเชื่อมโยงทางเศรษฐกิจ สังคม และสิ่งแวดล้อมในทางบวระหว่างพื้นที่เมือง รอบเมือง และชนบท โดยการเสริมความแข็งแกร่งของการวางแผนการพัฒนาในระดับชาติและระดับภูมิภาค

เป้าประสงค์ ๙ ภายในปี ๒๕๖๓ เพิ่มจำนวนเมืองและกระบวนการตั้งถิ่นฐานของมนุษย์ที่เลือกใช้และดำเนินการตามนโยบายและแผนที่บูรณาการ เพื่อนำไปสู่ความครอบคลุม ความมีประสิทธิผลการใช้ทรัพยากร การลดผลกระทบและปรับตัวต่อการเปลี่ยนแปลงสภาพภูมิอากาศ มีภูมิต้านทานต่อภัยพิบัติ และให้พัฒนาและดำเนินการตามการบริหารความเสี่ยงจากภัยพิบัติแบบองค์รวมในทุกกระดับ ให้เป็นไปตามกรอบการดำเนินงานเซนไดเพื่อการลดความเสี่ยงจากภัยพิบัติ พ.ศ.๒๕๕๘-๒๕๗๓

เป้าประสงค์ ๑๐ สนับสนุนประเทศพัฒนาน้อยที่สุด รวมถึงผ่านทางการช่วยเหลือทางการเงินและวิชาการในการสร้างอาคารที่ยั่งยืนและทนทานโดยใช้วัสดุท้องถิ่น

เป้าหมายที่ ๑๒ : สร้างหลักประกันให้มีรูปแบบการผลิตและการบริโภคที่ยั่งยืน

เป้าประสงค์ ๑ ดำเนินการให้เป็นผลตามกรอบการดำเนินงานระยะ ๑๐ ปี ว่าด้วยการผลิตและการบริโภคที่ยั่งยืน ทุกประเทศนำไปปฏิบัติโดยประเทศที่พัฒนาแล้วเป็นผู้นำ โดยคำนึงถึงการพัฒนาและขีดความสามารถของประเทศกำลังพัฒนา

เป้าประสงค์ ๒ บรรลุการจัดการที่ยั่งยืนและการใช้ทรัพยากรทางธรรมชาติอย่างมีประสิทธิภาพ ภายในปี ๒๕๗๓

เป้าประสงค์ ๓ ลดขยะเศษอาหารของโลกครึ่งหนึ่งในระดับค้าปลีกและผู้บริโภค และลดการสูญเสียอาหารจากระบบการผลิตและห่วงโซ่อุปทาน รวมถึงการสูญเสียหลังการเก็บเกี่ยว ภายในปี ๒๕๗๓

เป้าประสงค์ ๔ บรรลุเรื่องการจัดการสารเคมีและของเสียทุกชนิดตลอดวงจรชีวิตของสิ่งเหล่านั้นด้วยวิธีที่เป็นมิตรต่อสิ่งแวดล้อม ตามกรอบความร่วมมือระหว่างประเทศที่ตกลงกันแล้ว และลดการปลดปล่อยสิ่งเหล่านั้นออกสู่อากาศ น้ำ และดินอย่างมีนัยสำคัญ เพื่อจะลดผลกระทบทางลบต่อสุขภาพของมนุษย์และสิ่งแวดล้อมให้มากที่สุด ภายในปี ๒๕๖๓

เป้าประสงค์ ๕ ลดการเกิดของเสียโดยให้มีการป้องกัน การลดปริมาณ การใช้ซ้ำ และการนำกลับมาใช้ใหม่ ภายในปี ๒๕๗๓

เป้าประสงค์ ๖ สนับสนุนให้บริษัท โดยเฉพาะบริษัทข้ามชาติและบริษัทขนาดใหญ่ รับแนวปฏิบัติที่ยั่งยืนไปใช้ และผนวกข้อมูลด้านความยั่งยืนลงในวงจรการรายงานของบริษัทเหล่านั้น

เป้าประสงค์ ๗ ส่งเสริมแนวปฏิบัติด้านการจัดซื้อจัดจ้างของภาครัฐที่ยั่งยืน ตามนโยบายและการให้ลำดับความสำคัญของประเทศ

เป้าประสงค์ ๘ สร้างหลักประกันว่าประชาชนในทุกแห่งมีข้อมูลที่เกี่ยวข้องและความตระหนักถึงการพัฒนายั่งยืนและวิถีชีวิตที่สอดคล้องกับธรรมชาติ ภายในปี ๒๕๗๓

เป้าประสงค์ ๙ สนับสนุนประเทศกำลังพัฒนาในการเสริมความแข็งแกร่งของขีดความสามารถด้านวิทยาศาสตร์และเทคโนโลยีที่จะขับเคลื่อนไปสู่รูปแบบการผลิตและการบริโภคที่ยั่งยืนยิ่งขึ้น

เป้าประสงค์ ๑๐ พัฒนาและดำเนินการใช้เครื่องมือเพื่อจะติดตามตรวจสอบผลกระทบของการพัฒนายั่งยืนสำหรับการท่องเที่ยวที่ยั่งยืนที่สร้างงานและส่งเสริมวัฒนธรรมและผลิตภัณฑ์ท้องถิ่น

เป้าประสงค์ ๑๑ ทำให้การอุดหนุนเชื้อเพลิงฟอสซิลที่ไร้ประสิทธิภาพและนำไปสู่การบริโภคที่สิ้นเปลืองมีความสมเหตุสมผล โดยกำจัดการบิดเบือนทางการตลาดโดยให้สอดคล้องสถานะแวดล้อมของประเทศ รวมถึงการปรับโครงสร้างภาษีและเลิกการอุดหนุนที่เป็นภัยเหล่านั้นในที่ยังมีการใช้อยู่ เพื่อให้สะท้อนผลกระทบต่อสิ่งแวดล้อม โดยคำนึงอย่างเต็มที่ถึงความจำเป็นและเงื่อนไขที่เจาะจงของประเทศกำลังพัฒนาและลดผลกระทบทางลบที่อาจเกิดขึ้นที่จะมีต่อการพัฒนาของประเทศเหล่านั้นในลักษณะที่เป็นการคุ้มครองคนจนและชุมชนที่ได้รับผลกระทบ

เป้าหมายที่ ๑๓ : ปฏิบัติการอย่างเร่งด่วนเพื่อต่อสู้การเปลี่ยนแปลงสภาพภูมิอากาศและผลกระทบที่เกิดขึ้น

เป้าประสงค์ ๑ เสริมภูมิทัศน์ด้านทุนและขีดความสามารถในการปรับตัวต่ออันตรายและภัยพิบัติทางธรรมชาติที่เกี่ยวข้องกับภูมิอากาศในทุกประเทศ

เป้าประสงค์ ๒ บูรณาการมาตรการด้านการเปลี่ยนแปลงสภาพภูมิอากาศในนโยบาย ยุทธศาสตร์ และการวางแผนระดับชาติ

เป้าประสงค์ ๓ พัฒนาการศึกษา การสร้างความตระหนัก และขีดความสามารถของมนุษย์และของสถาบันในเรื่องการลดปัญหาการเปลี่ยนแปลงสภาพภูมิอากาศ การปรับตัว การลดผลกระทบ การเตือนภัยล่วงหน้า

เป้าประสงค์ ๔ ดำเนินการให้เกิดผลตามพันธกรณีที่ผูกมัดต่อประเทศพัฒนาแล้วซึ่งเป็นภาคีของอนุสัญญาสหประชาชาติว่าด้วยการเปลี่ยนแปลงสภาพภูมิอากาศที่มีเป้าหมายร่วมกันระดมทุนจากทุกแหล่งให้ได้จำนวน ๑ แสนล้านเหรียญสหรัฐต่อปี ภายในปี ๒๕๖๓ เพื่อจะแก้ปัญหาค่าใช้จ่ายของประเทศกำลังพัฒนาในบริบทของการดำเนินการด้านการลดก๊าซเรือนกระจกที่สำคัญและมีความโปร่งใสในการดำเนินงานและทำให้งบกองทุน Green Climate Fund ดำเนินการอย่างเต็มที่โดยเร็วที่สุดผ่านการให้ทุน

เป้าประสงค์ ๕ ส่งเสริมกลไกที่จะเพิ่มขีดความสามารถในการวางแผนและการบริหารจัดการที่เกี่ยวข้องกับการเปลี่ยนแปลงสภาพภูมิอากาศอย่างมีประสิทธิภาพในประเทศพัฒนาน้อยที่สุด และให้ความสำคัญต่อผู้หญิง เยาวชน และชุมชนท้องถิ่นและชายขอบ

เป้าหมายที่ ๑๔ : อนุรักษ์และใช้ประโยชน์จากมหาสมุทร ทะเล และทรัพยากรทางทะเลอย่างยั่งยืนเพื่อการพัฒนาที่ยั่งยืน

เป้าประสงค์ ๑ ป้องกันและลดมลพิษทางทะเลทุกประเภทอย่างมีนัยสำคัญ โดยเฉพาะจากกิจกรรมบนแผ่นดิน รวมถึงเศษซากขยะในทะเลและมลพิษจากธาตุอาหาร (nutrient pollution) ภายในปี ๒๕๖๘

เป้าประสงค์ ๒ บริหารจัดการและปกป้องระบบนิเวศทางทะเลและชายฝั่งเพื่อหลีกเลี่ยงผลกระทบทางลบที่มีนัยสำคัญ รวมถึงโดยการเสริมภูมิทัศน์ด้านทุนและปฏิบัติการเพื่อฟื้นฟู เพื่อบรรลุการมีมหาสมุทรที่มีสุขภาพดีและมีผลิตภาพ ภายในปี ๒๕๖๓

เป้าประสงค์ ๓ ลดและแก้ปัญหาผลกระทบของการเป็นกรดในมหาสมุทร โดยรวมถึงผ่านทาง การเพิ่มพูนความร่วมมือทางวิทยาศาสตร์ในทุกระดับ

เป้าประสงค์ ๔ ภายในปี ๒๕๖๓ ให้กำกับอย่างมีประสิทธิภาพในเรื่องการเก็บเกี่ยวและยุติการประมงเกินขีดจำกัด การประมงที่ผิดกฎหมายที่ไม่มีการรายงาน และที่ไม่มีการควบคุม และแนวปฏิบัติด้านการประมงที่เป็นไปในทางทำลาย และดำเนินการให้เป็นผลตามแผนการบริหารจัดการที่อยู่บนฐานวิทยาศาสตร์ เพื่อจะฟื้นฟูมวลปลา (fish stock) ในเวลาที่สั้นที่สุดที่จะเป็นไปได้ อย่างน้อยที่สุดในระดับที่สามารถไปถึงจุดสูงสุดที่ให้ผลตอบแทนแบบยั่งยืน (maximum sustainable yield) ตามคุณลักษณะทางชีววิทยาของสัตว์น้ำเหล่านั้น

เป้าประสงค์ ๕ ภายในปี ๒๕๖๓ อนุรักษ์พื้นที่ทางทะเลและชายฝั่งอย่างน้อยร้อยละ ๑๐ ให้เป็นไปตามกฎหมายระหว่างประเทศและภายในประเทศ และอยู่บนพื้นฐานของข้อมูลทางวิทยาศาสตร์ที่ดีที่สุดที่มีอยู่

เป้าประสงค์ ๖ ภายในปี ๒๕๖๓ ยับยั้งรูปแบบการอุดหนุนการประมงบางอย่างที่มีส่วนทำให้เกิดการประมงเกินขีดจำกัด ขจัดการอุดหนุนที่มีส่วนทำให้เกิดการประมงที่ผิดกฎหมาย ที่ไม่มีการรายงาน และที่ไม่มีการควบคุม และระงับการริเริ่มการอุดหนุนในลักษณะดังกล่าว ตระหนักว่าการปฏิบัติที่เป็นพิเศษและแตกต่างที่เหมาะสมและมีประสิทธิผลสำหรับประเทศกำลังพัฒนาและประเทศพัฒนาน้อยที่สุดควรเป็นส่วนควบในการเจรจาการอุดหนุนการประมงขององค์การการค้าโลก

เป้าประสงค์ ๗ ภายในปี ๒๕๗๓ เพิ่มผลประโยชน์ทางเศรษฐกิจแก่รัฐกำลังพัฒนาที่เป็นเกาะขนาดเล็กและประเทศพัฒนาน้อยที่สุดจากการใช้ทรัพยากรทางทะเลอย่างยั่งยืน รวมถึงผ่านทาง การบริหารจัดการอย่างยั่งยืนในเรื่องการประมง การเพาะเลี้ยงสัตว์น้ำ และการท่องเที่ยว

เป้าประสงค์ ๘ เพิ่มความรู้ทางวิทยาศาสตร์ พัฒนาขีดความสามารถในการวิจัย และถ่ายทอดเทคโนโลยีทางทะเล โดยคำนึงถึงหลักเกณฑ์และแนวปฏิบัติเกี่ยวกับการถ่ายทอดเทคโนโลยีทางทะเลของ คณะกรรมาธิการสมุทรศาสตร์ระหว่างรัฐบาล เพื่อจะพัฒนาคุณภาพมหาสมุทรและเพิ่มพูนให้ความหลากหลายทางชีวภาพในทะเลมีส่วนสนับสนุนการพัฒนาของประเทศกำลังพัฒนามากขึ้น เฉพาะอย่างยิ่งในรัฐกำลังพัฒนาที่เป็นเกาะขนาดเล็กและประเทศพัฒนาน้อยที่สุด

เป้าประสงค์ ๙ จัดให้มีการเข้าถึงทรัพยากรทางทะเลและตลาดสำหรับชาวประมงพื้นบ้านรายเล็ก

เป้าประสงค์ ๑๐ เพิ่มพูนการอนุรักษ์และการใช้มหาสมุทรและทรัพยากรเหล่านั้นอย่างยั่งยืน โดยการดำเนินการให้เกิดผลตามกฎหมายระหว่างประเทศตามที่สะท้อนใน UNCLOS ซึ่งเป็นกรอบทางกฎหมายสำหรับการอนุรักษ์และการใช้มหาสมุทรและทรัพยากรเหล่านั้นอย่างยั่งยืน ตามที่ระบุในย่อหน้าที่ ๑๕๘ ของเอกสาร The Future We Want

เป้าหมายที่ ๑๕ : ปกป้อง ป่าไม้ และสนับสนุนการใช้ระบบนิเวศบนบกอย่างยั่งยืน จัดการป่าไม้ อย่างยั่งยืนต่อสู้การกลายสภาพเป็นทะเลทราย หยุดการเสื่อมโทรมของที่ดินและฟื้นสภาพดิน และหยุดยั้งการสูญเสียความหลากหลายทางชีวภาพ

เป้าประสงค์ ๑ สร้างหลักประกันว่าจะมีการอนุรักษ์ การฟื้นฟู และการใช้ระบบนิเวศบนบกและในน้ำจืดในแผ่นดินรวมทั้งบริการทางระบบนิเวศอย่างยั่งยืน เฉพาะอย่างยิ่ง ป่าไม้ พื้นที่ชุ่มน้ำ ภูเขาและเขตแห้งแล้ง โดยเป็นไปตามข้อบังคับภายใต้ความตกลงระหว่างประเทศ ภายในปี ๒๕๖๓

เป้าประสงค์ ๒ ส่งเสริมการดำเนินการด้านการบริหารจัดการป่าไม้ทุกประเภทอย่างยั่งยืน หยุดยั้งการตัดไม้ทำลายป่า ฟื้นฟูป่าที่เสื่อมโทรม และเพิ่มการปลูกป่าและฟื้นฟูป่าทั่วโลก ภายในปี ๒๕๖๓

เป้าประสงค์ ๓ ต่อสู้การกลายสภาพเป็นทะเลทราย ฟื้นฟูแผ่นดินที่เสื่อมโทรม รวมถึงแผ่นดินที่ได้รับผลกระทบจากการกลายสภาพเป็นทะเลทราย ความแห้งแล้ง และอุทกภัย และพยายามที่จะบรรลุถึงโลกที่ไร้ความเสื่อมโทรมของที่ดิน ภายในปี ๒๕๗๓

เป้าประสงค์ ๔ สร้างหลักประกันว่าจะมีการอนุรักษ์ระบบนิเวศภูเขาและความหลากหลายทางชีวภาพของระบบนิเวศเหล่านั้น เพื่อจะเพิ่มพูนขีดความสามารถของระบบนิเวศเหล่านั้นที่จะให้ผลประโยชน์อันสำคัญต่อการพัฒนาที่ยั่งยืน ภายในปี ๒๕๗๓

เป้าประสงค์ ๕ ปฏิบัติการที่จำเป็นและเร่งด่วนเพื่อลดการเสื่อมโทรมของถิ่นที่อยู่ตามธรรมชาติ หยุดยั้งการสูญเสียความหลากหลายทางชีวภาพ และภายในปี ๒๕๖๓ จะปกป้องและป้องกันการสูญพันธุ์ของชนิดพันธุ์ที่ถูกคุกคาม

เป้าประสงค์ ๖ สร้างหลักประกันว่าจะมีการแบ่งปันผลประโยชน์ที่เกิดจากการใช้ประโยชน์ทรัพยากรพันธุกรรมอย่างเท่าเทียมและยุติธรรม และส่งเสริมการเข้าถึงทรัพยากรเหล่านั้นอย่างเหมาะสม

เป้าประสงค์ ๗ ปฏิบัติการอย่างเร่งด่วนเพื่อจะยุติการล่าและการขนย้ายชนิดพันธุ์พืชและสัตว์คุ้มครอง และแก้ปัญหาทั้งอุปสงค์และอุปทานต่อผลิตภัณฑ์สัตว์ป่าที่ผิดกฎหมาย

เป้าประสงค์ ๘ นำมาตรการมาใช้เพื่อป้องกันการนำเข้าและลดผลกระทบของชนิดพันธุ์ต่างถิ่นที่รุกรายในระบบนิเวศบกและน้ำและควบคุมหรือขจัด priority species ภายในปี ๒๕๖๓

เป้าประสงค์ ๙ บูรณาการมูลค่าของระบบนิเวศและความหลากหลายทางชีวภาพเข้าไปสู่การวางแผนกระบวนการพัฒนา ยุทธศาสตร์การลดความยากจน และบัญชีที่ระดับท้องถิ่นและระดับประเทศ ภายในปี ๒๕๖๓

เป้าประสงค์ ๑๐ ระดมและเพิ่มทรัพยากรทางการเงินจากทุกแหล่งเพื่อการอนุรักษ์และการใช้ความหลากหลายทางชีวภาพและระบบนิเวศอย่างยั่งยืน

เป้าประสงค์ ๑๑ ระดมทรัพยากรจากทุกแหล่งและทุกระดับเพื่อสนับสนุนเงินแก่การบริหารจัดการป่าไม้อย่างยั่งยืน และจัดหาแรงจูงใจที่เหมาะสมสำหรับประเทศกำลังพัฒนาให้เกิดความก้าวหน้าในการบริหารจัดการ ซึ่งรวมถึงการอนุรักษ์และการปลูกป่า

เป้าประสงค์ ๑๒ เพิ่มพูนการสนับสนุนในระดับโลกสำหรับความพยายามที่จะต่อสู้กับการล่า การเคลื่อนย้ายชนิดพันธุ์คุ้มครอง รวมถึงโดยการเพิ่มขีดความสามารถของชุมชนท้องถิ่น

เป้าหมายที่ ๑๖ : ส่งเสริมสังคมที่สงบสุขและครอบคลุมเพื่อการพัฒนาที่ยั่งยืน ให้ทุกคนเข้าถึงความยุติธรรม และสร้างสถาบันที่มีประสิทธิภาพ รับผิดชอบ และครอบคลุมในทุกระดับ

เป้าประสงค์ ๑ ลดความรุนแรงทุกรูปแบบและอัตราการตายที่เกี่ยวข้องในทุกแห่งให้ลดลงอย่างมีนัยสำคัญ

เป้าประสงค์ ๒ ยุติการข่มเหง การใช้หาประโยชน์อย่างไม่ถูกต้อง การค้ามนุษย์ และความรุนแรงและการทรมานทุกรูปแบบที่มีต่อเด็ก

เป้าประสงค์ ๓ ส่งเสริมนิติธรรมทั้งในระดับชาติและระหว่างประเทศ และสร้างหลักประกันว่าจะมีการเข้าถึงความยุติธรรมอย่างเท่าเทียมแก่ทุกคน

เป้าประสงค์ ๔ ลดการลักลอบเคลื่อนย้ายอาวุธและเงิน เสริมความแข็งแกร่งของกระบวนการติดตามและการส่งคืนสินทรัพย์ที่ถูกขโมยไป และต่อสู้กับอาชญากรรมที่จัดตั้งในลักษณะองค์กรทุกรูปแบบ ภายในปี ๒๕๗๓

เป้าประสงค์ ๕ ลดการทุจริตในตำแหน่งหน้าที่และการรับสินบนทุกรูปแบบ

เป้าประสงค์ ๖ พัฒนาสถาบันที่มีประสิทธิภาพ มีความรับผิดชอบ และโปร่งใสในทุกระดับ

เป้าประสงค์ ๗ สร้างหลักประกันว่าจะมีกระบวนการตัดสินใจที่มีความรับผิดชอบ ครอบคลุม มีส่วนร่วม และมีความเป็นตัวแทนที่ดี ในทุกระดับการตัดสินใจ

เป้าประสงค์ ๘ ขยายและเสริมความแข็งแกร่งของการมีส่วนร่วมของประเทศกำลังพัฒนาในสถาบันโลกาภิบาล

เป้าประสงค์ ๙ จัดให้มีเอกลักษณ์ทางกฎหมายสำหรับทุกคน โดยรวมถึงการให้มัสติบัตร์ ภายในปี ๒๕๗๓

เป้าประสงค์ ๑๐ สร้างหลักประกันว่าสาธารณชนสามารถเข้าถึงข้อมูลและมีการปกป้องเสรีภาพขั้นพื้นฐาน โดยเป็นไปตามกฎหมายภายในประเทศและความตกลงระหว่างประเทศ

เป้าประสงค์ ๑๑ เสริมความแข็งแกร่งของสถาบันระดับชาติที่เกี่ยวข้อง โดยรวมถึงกระทำผ่านทางความร่วมมือระหว่างประเทศ เพื่อสร้างขีดความสามารถในทุกกระดับ โดยเฉพาะในประเทศกำลังพัฒนา เพื่อจะป้องกันความรุนแรงและต่อสู้กับการก่อการร้ายและอาชญากรรม

เป้าประสงค์ ๑๒ ส่งเสริมและบังคับใช้กฎหมายและนโยบายที่ไม่เลือกปฏิบัติเพื่อการพัฒนาที่ยั่งยืน

เป้าหมายที่ ๑๗ : เสริมความเข้มแข็งให้แก่กลไกการดำเนินงานและฟื้นฟูหุ้นส่วนความร่วมมือระดับโลกเพื่อการพัฒนาที่ยั่งยืน

เป้าประสงค์ ๑ เสริมความแข็งแกร่งของการระดมทรัพยากรภายในประเทศ โดยรวมถึงผ่านทาง การสนับสนุนระหว่างประเทศไปยังประเทศกำลังพัฒนา เพื่อพัฒนาขีดความสามารถภายในประเทศในการเก็บภาษี และรายได้อื่น ๆ ของรัฐ

เป้าประสงค์ ๒ ประเทศพัฒนาแล้วจะดำเนินการให้เป็นผลตามพันธกรณีเรื่องการให้ความช่วยเหลือ เพื่อการพัฒนาอย่างเป็นทางการโดยเต็มที่ โดยรวมถึงพันธกรณีที่ให้ไว้โดยประเทศพัฒนาแล้วหลายประเทศที่จะบรรลุเป้าหมายการมีสัดส่วน ODA/GNI ร้อยละ ๐.๗ สำหรับให้แก่ประเทศกำลังพัฒนา และมีสัดส่วน ODA/GNI ร้อยละ ๐.๑๕ ถึง ๐.๒๐ สำหรับให้แก่ประเทศพัฒนาน้อยที่สุด โดยสนับสนุนให้ผู้ให้ ODA พิจารณาตั้งเป้าหมายที่จะให้มีสัดส่วน ODA/GNI ถึงอย่างน้อยร้อยละ ๐.๒๐ สำหรับให้แก่ประเทศพัฒนาน้อยที่สุด

เป้าประสงค์ ๓ ระดมทรัพยากรทางการเงินเพิ่มเติมจากแหล่งที่หลากหลายไปยังประเทศกำลังพัฒนา

เป้าประสงค์ ๔ ช่วยประเทศกำลังพัฒนาในการบรรลุความยั่งยืนของหนี้ระยะยาว โดยใช้นโยบายที่ประสานงานกันที่มุ่งส่งเสริมการจัดหาเงินทุนโดยการก่อหนี้ การบรรเทาหนี้และการปรับโครงสร้างหนี้ตามความเหมาะสม และแก้ปัญหานี้ต่างประเทศของประเทศที่ยากจนและมีหนี้สินในระดับสูงเพื่อลดการประสบปัญหาหนี้

เป้าประสงค์ ๕ ใช้และดำเนินการให้เกิดผลตามระบอบการส่งเสริมการลงทุนสำหรับประเทศพัฒนาน้อยที่สุด

เป้าประสงค์ ๖ เพิ่มพูนความร่วมมือระหว่างประเทศและในภูมิภาคแบบเหนือ-ใต้ ใต้-ใต้ และ ไตรภาคี และการเข้าถึงวิทยาศาสตร์ เทคโนโลยี และนวัตกรรม และยกระดับการแบ่งปันความรู้ตามเงื่อนไขที่ตกลงร่วมกัน โดยรวมถึงผ่านการพัฒนาการประสานงานระหว่างกลไกที่มีอยู่เดิมเฉพาะอย่างยิ่งในระดับของสหประชาชาติ และผ่านทางกลไกอำนวยความสะดวกด้านเทคโนโลยีของโลก

เป้าประสงค์ ๗ ส่งเสริมการพัฒนา การถ่ายทอด และการเผยแพร่เทคโนโลยีที่เป็นมิตรกับสิ่งแวดล้อมให้กับประเทศกำลังพัฒนาภายใต้เงื่อนไขที่อำนวยความสะดวกแก่ประเทศกำลังพัฒนารวมทั้งตามเงื่อนไขสิทธิพิเศษตามที่ตกลงร่วมกัน

เป้าประสงค์ ๘ ให้อินทนาการเทคโนโลยีและกลไกการเสริมสร้างขีดความสามารถด้านวิทยาศาสตร์ เทคโนโลยีและนวัตกรรมสำหรับประเทศพัฒนาน้อยที่สุด ทำงานได้อย่างเต็มที่ภายในปี ๒๕๖๐ และเพิ่มพูนการใช้เทคโนโลยีสนับสนุนที่สำคัญ

เป้าประสงค์ ๙ เพิ่มพูนการสนับสนุนระหว่างประเทศสำหรับการดำเนินการด้านการเสริมสร้างขีดความสามารถที่มีประสิทธิผลและมีการตั้งเป้าในประเทศกำลังพัฒนาเพื่อสนับสนุนแผนระดับชาติที่จะดำเนินงานในทุกเป้าหมายการพัฒนาที่ยั่งยืน รวมถึงผ่านทางความร่วมมือแบบเหนือ-ใต้ ใต้-ใต้ และไตรภาคี

เป้าประสงค์ ๑๐ ส่งเสริมระบบการค้าพหุภาคีที่เป็นสากล มีกติกา เปิดกว้าง ไม่เลือกปฏิบัติ และเสมอภาค ภายใต้องค์การการค้าโลก โดยรวมถึงผ่านการสิ้นสุดการเจรจาภายใต้วาระการพัฒนารอบโดฮา

เป้าประสงค์ ๑๑ เพิ่มส่วนแบ่งการส่งออกของประเทศกำลังพัฒนาในการส่งออกทั่วโลกให้สูงขึ้นอย่างมีนัยสำคัญ โดยเพิ่มส่วนแบ่งของประเทศพัฒนาน้อยที่สุดให้สูงขึ้น ๒ เท่าในปี ๒๕๖๓

เป้าประสงค์ ๑๒ ทำให้เกิดการดำเนินการในเวลาที่เหมาะสมในเรื่องการเข้าถึงตลาดปลอดภาษีและปลอดการจำกัดปริมาณในระยะยาวสำหรับประเทศพัฒนาน้อยที่สุด โดยให้สอดคล้องกับการตัดสินใจขององค์การการค้าโลก โดยรวมถึงการสร้างหลักประกันว่ากว่าด้วยแหล่งกำเนิดสินค้าที่มีการให้สิทธิพิเศษทางการค้าที่ใช้กับประเทศพัฒนาน้อยที่สุดจะมีความโปร่งใสและเรียบง่าย และมีส่วนช่วยอำนวยความสะดวกในการเข้าถึงตลาด

เป้าประสงค์ ๑๓ เพิ่มพูนเสถียรภาพเศรษฐกิจมหภาคของโลก โดยรวมถึงผ่านทาง การประสานงานนโยบายและความสอดคล้องเชิงนโยบาย

เป้าประสงค์ ๑๔ ยกระดับความสอดคล้องเชิงนโยบายเพื่อการพัฒนาที่ยั่งยืน

เป้าประสงค์ ๑๕ เคารพพื้นที่ทางนโยบายและความเป็นผู้นำของแต่ละประเทศที่จะสร้างและดำเนินงานตามนโยบายเพื่อการขจัดความยากจนและการพัฒนาที่ยั่งยืน

เป้าประสงค์ ๑๖ ยกระดับหุ้นส่วนความร่วมมือระดับโลกเพื่อการพัฒนาที่ยั่งยืน โดยร่วมเติมเต็มโดยหุ้นส่วนความร่วมมือจากภาคส่วนที่หลากหลายซึ่งจะระดมและแบ่งปันความรู้ ความเชี่ยวชาญ เทคโนโลยี และทรัพยากรเงิน เพื่อจะสนับสนุนการบรรลุเป้าหมายการพัฒนาที่ยั่งยืนในทุกประเทศ โดยเฉพาะในประเทศกำลังพัฒนา

เป้าประสงค์ ๑๗ สนับสนุนการส่งเสริมหุ้นส่วนความร่วมมือระหว่างภาครัฐ ภาครัฐ-ภาคเอกชน และประชาสังคม โดยสร้างบนประสบการณ์และกลยุทธ์ด้านทรัพยากรของหุ้นส่วน

เป้าประสงค์ ๑๘ ต่อยอดจากข้อริเริ่มที่มีอยู่แล้วในการพัฒนาการตรวจวัดความก้าวหน้าของการพัฒนาที่ยั่งยืนที่มีผลต่อผลิตภัณฑ์มวลรวมภายในประเทศ และสนับสนุนการสร้างขีดความสามารถด้านสถิติในประเทศกำลังพัฒนา ภายในปี ๒๕๗๓

๑.๓ แผนพัฒนากลุ่มจังหวัดภาคตะวันออกเฉียงเหนือตอนล่าง ๑ (นครราชสีมา ชัยภูมิ บุรีรัมย์ สุรินทร์) ระยะ ๕ ปี (พ.ศ. ๒๕๖๖ - ๒๕๗๐)

☺ แผนพัฒนากลุ่มจังหวัดภาคตะวันออกเฉียงเหนือตอนล่าง ๑ (พ.ศ. ๒๕๖๖-๒๕๗๐)

ตำแหน่งทางยุทธศาสตร์ (Strategies Position)

๑) เป็นแหล่งผลิตสินค้าเกษตร พืชสมุนไพรและอาหารปลอดภัย ที่ได้มาตรฐาน

๒) เป็นแหล่งผลิตผลิตภัณฑ์ใหม่ระดับประเทศ

๓) เป็นแหล่งท่องเที่ยวที่มีความหลากหลายทั้งการท่องเที่ยวอารยธรรมขอม เขื่อนเวศน์ การ

กีฬาที่มีชื่อเสียง

๔) เป็นประตูสู่อีสาน และเชื่อมโยงการค้าชายแดนกับประเทศเพื่อนบ้าน

เป้าหมายการพัฒนา

เป้าหมายการพัฒนาของกลุ่มจังหวัดภาคตะวันออกเฉียงเหนือตอนล่าง ๑ ระยะ ๕ ปี จากโครงสร้างเศรษฐกิจในภาพรวมของกลุ่มจังหวัดภาคตะวันออกเฉียงเหนือตอนล่าง ๑ ปี พ.ศ. ๒๕๖๓ มีเศรษฐกิจที่สำคัญ ๓ ลำดับแรก โดยมีภาคอุตสาหกรรม มีสัดส่วนร้อยละ ๒๕ รองลงมาเป็นภาค เกษตรกรรม มีสัดส่วนร้อยละ ๑๘ และภาคการค้าร้อยละ ๑๔ มีพื้นที่การเกษตรร้อยละ ๖๙.๕๘ ของพื้นที่ของกลุ่มจังหวัด

ประชากรส่วนใหญ่อยู่ในวัยแรงงาน ร้อยละ ๖๕.๘๒ ส่วนใหญ่ประกอบอาชีพเกษตรกรรม มีศักยภาพทางการเกษตรที่โดดเด่น ได้แก่ ข้าว มันสำปะหลัง อ้อย โคเนื้อ โคนม ไก่ แพะ แกะ มีศักยภาพทางการท่องเที่ยวที่หลากหลาย ทั้งท่องเที่ยวธรรมชาติ นิเวศ อารยธรรม ประเพณี ศิลปวัฒนธรรม ศาสนา และกีฬา มีแหล่งท่องเที่ยวที่เป็นมรดกโลก เป็นแหล่งผลิตผลิตภัณฑ์ใหม่ และในขณะเดียวกันก็มีปัญหาในเรื่อง การขาดแคลนน้ำเพื่อการอุปโภค บริโภค และการเกษตร ราคาผลผลิตทางการเกษตรตกต่ำ สัดส่วนคนยากจน ร้อยละ ๙.๘ รายได้เฉลี่ยครัวเรือน/ปี ๒๗๖,๓๔๑.๐๑ บาท หนี้สินเฉลี่ยครัวเรือน/ปี ๒๖๗,๗๒๙.๑๕ บาท มีความ ไม่เสมอภาคด้านรายได้ (Gino coefficient) สูงกว่าค่าเฉลี่ยประเทศ จึงกำหนดเป้าหมายการพัฒนาในการเป็น

“ศูนย์กลางของเกษตรอุตสาหกรรม ผลิตภัณฑ์ใหม่ ท่องเที่ยวอารยธรรมขอม การค้าชายแดน และสังคมเป็นสุข”

โดยมีแนวคิดการพัฒนา ดังนี้

๑. การเพิ่มประสิทธิภาพภาคการผลิตให้เป็นมาตรฐานปลอดภัย และพัฒนาจนถึงขั้นมาตรฐานอินทรีย์ ในภาคการเกษตรทั้งพืชและสัตว์ โดยมีการนำนวัตกรรมในพื้นที่มาช่วยให้เกษตรกร โดยเฉพาะเกษตรกรรุ่นใหม่ (Smart Farmer) ให้มีการสืบทอดภูมิปัญญาดั้งเดิมให้คงอยู่ด้วยการน้อมนำปรัชญาเศรษฐกิจพอเพียงมาเป็นหลักในการดำเนินงาน เพื่อให้เกิดภูมิคุ้มกันต่อกระแสการเปลี่ยนแปลงของโลก

๒. พัฒนาการบริหารจัดการน้ำให้เพียงพอ ทั้งน้ำเพื่อการอุปโภค บริโภค และน้ำเพื่อการเกษตรให้เพียงพอตลอดปี โดยการเพิ่มประสิทธิภาพการกักเก็บน้ำให้อยู่ในพื้นที่หรือการขยายพื้นที่รับน้ำการกระจายน้ำไปยังพื้นที่

๓. ส่งเสริมการแปรรูปของสินค้าให้มากขึ้นในพื้นที่ สนับสนุนการพัฒนาอุตสาหกรรมอาหารแบบครบวงจรในพื้นที่ โดยพัฒนาช่วงกลางทางและปลายทางให้มากขึ้น ดังจะเห็นได้จากแผนพัฒนาเศรษฐกิจและสังคมแห่งชาติ ฉบับที่ ๑๒ ยุทธศาสตร์ภาคเมือง และพื้นที่เศรษฐกิจ ที่กำหนดให้กลุ่มจังหวัด โดยเฉพาะจังหวัดนครราชสีมาให้เป็นศูนย์กลางอุตสาหกรรมเกษตรแปรรูปและอาหารแบบครบวงจร และเมื่อเข้าสู่แผนพัฒนา เศรษฐกิจและสังคมแห่งชาติ ฉบับที่ ๑๓ มีหมุดหมายที่ ๑ เกษตรและเกษตรแปรรูปมูลค่าสูง

๔. ส่งเสริมอาชีพและเพิ่มทักษะฝีมือแรงงานเพื่อสร้างโอกาสในการสร้างรายได้จากภาคการเกษตรและนอกภาคเกษตร โดยเชื่อมโยงสินค้าชุมชนกับการท่องเที่ยว

๕. สร้างมูลค่าเพิ่มในสาขาการท่องเที่ยว โดยการพัฒนาแหล่งท่องเที่ยวให้ได้มาตรฐาน ทั้งทางด้านโครงสร้างพื้นฐาน สิ่งอำนวยความสะดวก และบริการเกี่ยวเนื่องกับการท่องเที่ยว การใช้ประโยชน์จากระบบ Logistic ที่รัฐบาลไว้วางรากฐานไว้ให้ การสร้างความเชื่อมั่นในด้านความปลอดภัยแก่นักท่องเที่ยว รวมถึงการสร้างการตลาดให้เป็นที่ยอมรับในวงกว้างและเป็นที่ยอมรับในทางมายังกลุ่มจังหวัด

๖. การพัฒนาสังคมให้มีคุณภาพโดยเฉพาะผู้สูงอายุให้ได้รับการดูแล มีศักยภาพคุณภาพชีวิตที่ดีขึ้นหรือสามารถดำเนินกิจกรรมได้ตามศักยภาพ รวมทั้งการรักษาภูมิปัญญาของผู้สูงอายุเพื่อให้สืบทอดไปยังรุ่นลูกหลาน และการเพิ่มศักยภาพของเด็ก เพื่อให้สังคมมีคุณภาพและสามารถดูแลตนเองได้ในอนาคต

พันธกิจ (Mission)

- ๑) การส่งเสริมการผลิต และสร้างมูลค่าเพิ่ม สินค้าเกษตร ที่ได้มาตรฐาน
- ๒) ส่งเสริมการผลิตสินค้าปศุสัตว์ให้มีมาตรฐาน แบบครบวงจร
- ๓) ส่งเสริมการเรียนรู้สู่การปฏิบัติตามหลักปรัชญาเศรษฐกิจพอเพียง
- ๔) ส่งเสริมและพัฒนาแหล่งน้ำและการบริหารจัดการน้ำที่มีความเหมาะสมสำหรับการทำการเกษตรกรรม

๕) ส่งเสริมการท่องเที่ยวอย่างปลอดภัยและได้มาตรฐานพัฒนาสินค้าและบริการ ให้ได้รับความนิยม และบริหารจัดการให้มีศักยภาพ

- ๖) ส่งเสริมและพัฒนาการค้าการลงทุน และค้าชายแดน
- ๗) ส่งเสริมศักยภาพการผลิตและการตลาดผลิตภัณฑ์ใหม่
- ๘) ส่งเสริมการพัฒนาด้านสังคมสู่ความเข้มแข็งและยั่งยืน

ประเด็นการพัฒนา (Strategies Issues) รวม ๓ ประเด็น คือ

ประเด็นการพัฒนาที่ ๑ การพัฒนาขีดความสามารถเกษตรกรอุตสาหกรรมครบวงจร

วัตถุประสงค์ เป็นศูนย์การค้าด้านเกษตรปลอดภัยและอุตสาหกรรมแปรรูปสินค้าเกษตร

แนวทางการพัฒนา

แนวทางการพัฒนาตามกลยุทธ์เชิงรุก

๑. ยกระดับมาตรฐานสินค้าเกษตรเพื่อเพิ่มความสามารถในการแข่งขัน (เกษตร ปลอดภัย/
เกษตรอินทรีย์)

๒. ส่งเสริมการทำตลาดและช่องทางการจัดจำหน่ายสินค้าเกษตร

๓. ส่งเสริมการใช้นวัตกรรมผสมผสานภูมิปัญญาท้องถิ่นเพื่อการใช้ประโยชน์ในทางอาหารและ
สมุนไพร

๔. ส่งเสริมการเลี้ยงสัตว์ที่มีมาตรฐานและปลอดภัย

๕. ส่งเสริมการผลิตปศุสัตว์เพื่อการส่งออก

แนวทางการพัฒนาตามกลยุทธ์เชิงรับ

๑. ส่งเสริมการบริหารจัดการพื้นที่เกษตรกรรมให้เหมาะสม

๒. ส่งเสริมการใช้เทคโนโลยีและนวัตกรรมเพิ่มมูลค่าทางการเกษตร

๓. ส่งเสริมการพัฒนาเกษตรกรรุ่นใหม่ Yong Smart Farmer

แนวทางการพัฒนาตามกลยุทธ์เชิงแก้ไข

๑. พัฒนาคความรู้แก่เกษตรกรตลอดห่วงโซ่คุณค่า

๒. ส่งเสริมการเกษตรผสมผสานตามแนวทางเศรษฐกิจพอเพียง

แนวทางการพัฒนาตามกลยุทธ์เชิงป้องกัน

๑. การบริหารจัดการน้ำเพื่อการเกษตร

๒. การเพิ่มประสิทธิภาพการบริหารจัดการโรคอุบัติใหม่ในพืชและสัตว์

**ประเด็นการพัฒนาที่ ๒ การพัฒนาอุตสาหกรรมการท่องเที่ยวการท่องเที่ยว การค้าชายแดนและ
ผลิตภัณฑ์ใหม่**

วัตถุประสงค์ด้านท่องเที่ยว

๑. เพื่อให้สินค้าและบริการทางการท่องเที่ยวมีคุณภาพ สะดวก ปลอดภัย และได้ มาตรฐาน

๒. เพื่อพัฒนาบุคลากรทางการท่องเที่ยวให้มีศักยภาพสามารถรองรับอุตสาหกรรม การท่องเที่ยว
ในทุกมิติ

วัตถุประสงค์ด้านค้าชายแดน

๑. เพื่อยกระดับรายด้านและคุณภาพชีวิตให้กับประชาชนและผู้ประกอบการตลอดห่วง โซ่
อุปทาน

๒. เพื่อเพิ่มมูลค่าสินค้าอุตสาหกรรม BCG

๓. เพื่อลดปัญหาการว่างงานและปัญหาหนี้สินของประชาชน

วัตถุประสงค์ด้านใหม่

๑. เพื่อให้กลุ่มผู้ผลิตและผู้ประกอบการใหม่มีรายได้จากการจำหน่ายผลิตภัณฑ์ใหม่ เพิ่มขึ้น

๒. เพื่อส่งเสริม สนับสนุน พัฒนาผลิตภัณฑ์ให้มีมาตรฐาน

แนวทางการพัฒนา ด้านท่องเที่ยว

แนวทางการพัฒนาตามกลยุทธ์เชิงรุก

๑. ส่งเสริมการท่องเที่ยว สินค้าและบริการทางการท่องเที่ยว เพื่อรองรับการท่องเที่ยวในรูปแบบ

ชีวิตวิถีถัดไป (Next Normal)

๒. ส่งเสริมนวัตกรรมการท่องเที่ยวการประชาสัมพันธ์และการตลาด

๓. ส่งเสริมสนับสนุนอุตสาหกรรม Mice เชื่อมโยงความท่องเที่ยว

แนวทางการพัฒนาตามกลยุทธ์เชิงรับ

๑. พัฒนาบุคลากรด้านมาตรฐานการท่องเที่ยวให้มีคุณภาพในรูปแบบวิถีชีวิตถัดไป (Next

Normal)

๒. สร้างการมีส่วนร่วมและความตระหนักในชุมชนเกี่ยวกับมาตรการการท่องเที่ยวในรูปแบบวิถี

ใหม่

๓. สร้างมาตรฐานความปลอดภัยและสิ่งอำนวยความสะดวกด้านการท่องเที่ยว

แนวทางการพัฒนาตามกลยุทธ์เชิงแก้ไข

๑. พัฒนาโครงสร้างพื้นฐานและสิ่งอำนวยความสะดวกเชื่อมโยงโครงข่ายคมนาคม

๒. พัฒนาแหล่งท่องเที่ยวสินค้าและบริการด้วยเทคโนโลยีนวัตกรรม

๓. ส่งเสริมการบูรณาการเครือข่ายด้านการท่องเที่ยวทุกภาคส่วนและการมีส่วนร่วมกับ

ประชาชน

แนวทางการพัฒนาตามกลยุทธ์เชิงป้องกัน

๑. พัฒนาองค์ความรู้การบริหารภาวะวิกฤติ

๒. สร้างความเชื่อมั่นและความปลอดภัยให้นักท่องเที่ยว

แนวทางการพัฒนา ด้านการค้า การลงทุน การค้าชายแดน

แนวทางการพัฒนาตามกลยุทธ์เชิงรุก

๑. ส่งเสริมการพัฒนาอุตสาหกรรมเกษตรมูลค่าสูงเชื่อมโยงระเบียงเศรษฐกิจพิเศษภาค

ตะวันออกเฉียงเหนือ

๒. พัฒนาการค้าการลงทุนการค้าชายแดน ด้วยเทคโนโลยีดิจิทัล

๓. ส่งเสริมการพัฒนาอุตสาหกรรม BCG

แนวทางการพัฒนาตามกลยุทธ์เชิงรับ

- พัฒนาการสร้าง Brand “นครชัยบุรีรินทร์” เพื่อเชื่อมโยงการค้า การลงทุน การท่องเที่ยว แนว

ทางการพัฒนาตามกลยุทธ์เชิงแก้ไข

- ส่งเสริมและพัฒนาบุคลากรเพื่อเตรียมพร้อมอุตสาหกรรม BCG

แนวทางการพัฒนาตามกลยุทธ์เชิงป้องกัน

- พัฒนาศักยภาพแรงงานในภาคอุตสาหกรรมและผู้ประกอบการ

แนวทางการพัฒนา ด้านผลิตภัณฑ์ใหม่

แนวทางการพัฒนาตามกลยุทธ์เชิงรุก

๑. ส่งเสริมผลิตภัณฑ์ใหม่ออร์แกนิก เพื่อเพิ่มมูลค่า

๒. ส่งเสริมการรวมกลุ่มผู้ผลิต ผู้ประกอบการใหม่ วิสาหกิจชุมชนใหม่ เพื่อเพิ่มขีดความสามารถในการแข่งขัน

๓. ส่งเสริมผลิตภัณฑ์จากใหม่ที่มีความหลากหลายสู่การเป็นสินค้าชั้นนำด้วยการจัดจำหน่าย ผ่านช่องทางการตลาดออนไลน์

แนวทางการพัฒนาตามกลยุทธ์เชิงรับ

๑. พัฒนาการความรู้ให้กับผู้ผลิตผลิตภัณฑ์ใหม่ในเรื่องทักษะและเทคนิคการฟอกย้อม รวมถึงเทคนิคการผสมผสานผ้าทอใหม่และเส้นใยอื่น ๆ เพื่อให้ได้ผลิตภัณฑ์ที่หลากหลาย

๒. ส่งเสริมให้มีการถ่ายทอดภูมิปัญญาให้แก่เยาวชนรุ่นใหม่ เพื่อสร้างเครือข่ายและนำภูมิปัญญาไปต่อยอดคิดค้นงานวิจัยเพื่อลดต้นทุนการผลิต

แนวทางการพัฒนาตามกลยุทธ์เชิงแก้ไข

๑. พัฒนาการปลูกหม่อนเลี้ยงไหมให้ได้มาตรฐาน

๒. ส่งเสริมและพัฒนาผู้ผลิตและผู้ประกอบการให้มีทักษะด้านการผลิตผลิตภัณฑ์ใหม่รวมถึงการบริหารจัดการของเสียจากการกระบวนการผลิตให้ได้มาตรฐาน

๓. พัฒนาการออกแบบผลิตภัณฑ์ใหม่ให้มีความทันสมัยให้มีความหลากหลายเข้าถึงกลุ่มผู้บริโภคทุกช่วงวัย สามารถสวมใส่ได้ทุกโอกาส

แนวทางการพัฒนาตามกลยุทธ์เชิงป้องกัน

๑. เสริมสร้างอัตลักษณ์ผลิตภัณฑ์ใหม่และส่งเสริมประชาสัมพันธ์ให้เป็นที่รู้จักอย่างแพร่หลาย ในกลุ่มคนทุกช่วงวัย

๒. พัฒนาผลิตภัณฑ์ใหม่มูลค่าสูงเจาะตลาดเฉพาะกลุ่ม (Niche Market)

ประเด็นการพัฒนาที่ ๓ ยกระดับการพัฒนาคุณภาพชีวิต

วัตถุประสงค์

เพื่อพัฒนาคุณภาพชีวิตคนทุกช่วงวัย

แนวทางการพัฒนาแนวทางการพัฒนาตามกลยุทธ์เชิงรุก

๑. ส่งเสริมสนับสนุนกิจกรรมการพัฒนาด้านสังคมเพื่อยกระดับคุณภาพชีวิต

๒. สืบสานภูมิปัญญาท้องถิ่นคลังสมองของผู้สูงวัยและเผยแพร่ผ่านเทคโนโลยีออนไลน์

๓. สนับสนุนส่งเสริมการออม

๔. สนับสนุนผลิตภัณฑ์ชุมชนโดยภาครัฐและเอกชนให้มีรายได้เพิ่มขึ้น

๕. ส่งเสริมการเข้าถึงระบบการศึกษาในระบบนอกระบบและตามอัธยาศัยโดยมีหน่วยงานภาครัฐและเอกชนสนับสนุนเพิ่มขึ้น

แนวทางการพัฒนาตามกลยุทธ์เชิงรับ

- ส่งเสริมการพึ่งพาการดูแลสุขภาพด้วยตนเองตามแนวทางแพทย์แผนไทย

แนวทางการพัฒนาตามกลยุทธ์เชิงแก้ไข

๑. ส่งเสริมและพัฒนาอาชีพ เพื่อเพิ่มรายได้

๒. ส่งเสริมและสนับสนุนการจัดกิจกรรมการเรียนรู้

๓. ส่งเสริมและสร้างความร่วมมือในการพัฒนาครอบครัวสู่ชุมชนเข้มแข็ง

๔. พัฒนาการความรู้ด้านกฎหมายให้แก่ประชาชน

แนวทางการพัฒนาตามกลยุทธ์เชิงป้องกัน

- สนับสนุนการให้ความรู้ความเข้าใจเกี่ยวกับการใช้เทคโนโลยีและสื่อโซเชียล

☺ แผนพัฒนาจังหวัดนครราชสีมา ระยะ ๕ ปี (พ.ศ. ๒๕๖๖ – ๒๕๗๐) ฉบับทบทวนประจำปี

งบประมาณ พ.ศ. ๒๕๖๗

ตำแหน่งทางยุทธศาสตร์

๑. เป็นศูนย์กลางการคมนาคมและการขนส่ง
๒. เป็นศูนย์กลางทางการเกษตร
๓. เป็นศูนย์กลางการท่องเที่ยว
๔. เป็นศูนย์กลางอุตสาหกรรม
๕. เป็นสังคมที่มีคุณภาพตามมาตรฐานสากล ประชาชนมีชีวิตที่ดีตามแนวทางเศรษฐกิจพอเพียง
๖. เป็นแหล่งพลังงานสะอาดและเป็นแหล่งทรัพยากรธรรมชาติและสิ่งแวดล้อมในภูมิภาค
๗. เป็นสังคมแห่งความมั่นคงปลอดภัยและป้องกันภัยคุกคามทุกรูปแบบ
๘. มีส่วนราชการที่มีการบริหารจัดการภาครัฐแบบบูรณาการอย่างยั่งยืน

เป้าหมายการพัฒนาจังหวัดนครราชสีมา

“ศูนย์กลางโครงข่ายคมนาคม การท่องเที่ยวเชิงนิเวศและศิลปวัฒนธรรมของภูมิภาค นวัตกรรม การเกษตรและอุตสาหกรรม และเป็นสังคมคุณภาพสูง”

ประเด็นการพัฒนาจังหวัดนครราชสีมา

แผนพัฒนาจังหวัดนครราชสีมา ระยะ ๕ ปี (พ.ศ. ๒๕๖๖ – ๒๕๗๐) อยู่ระหว่างการจัดทำโดยใน รายละเอียดสอดคล้องกับประเด็นการพัฒนาของจังหวัด (ประเด็นยุทธศาสตร์) รวม ๕ ประเด็น ดังนี้

ประเด็นการพัฒนาจังหวัดนครราชสีมาที่ ๑ ส่งเสริม พัฒนา และยกระดับด้านการเกษตรแปรรูป
มูลค่าสูง

วัตถุประสงค์

๑. เพื่อพัฒนาปัจจัยพื้นฐานด้านการผลิตทางการเกษตร ให้เอื้อต่อการประกอบอาชีพของเกษตรกร
๒. เพื่อยกระดับการผลิตและการแปรรูปสร้างมูลค่าเพิ่ม
๓. เพื่อเชื่อมโยงการตลาดและสร้างหลักประกันรายได้ให้แก่เกษตรกร

ประเด็นการพัฒนาจังหวัดนครราชสีมาที่ ๒ ส่งเสริม พัฒนา โครงสร้างพื้นฐาน เพื่อยกระดับเศรษฐกิจ การท่องเที่ยว การค้า การลงทุน อุตสาหกรรม เศรษฐกิจ BCG และเขตเศรษฐกิจพิเศษ

วัตถุประสงค์

๑. เพื่อยกระดับระบบนิเวศทางการท่องเที่ยว (Tourism Eco System) ของจังหวัดนครราชสีมา ให้โดดเด่น มีอัตลักษณ์เป็นที่ยอมรับ เป็นแหล่งท่องเที่ยวคุณภาพ และเชื่อมโยงในทุกมิติ
๒. เพื่อเพิ่มขีดความสามารถทางการแข่งขันของจังหวัดนครราชสีมา
๓. เพื่อยกระดับชุมชนให้มีศักยภาพการท่องเที่ยวเชิงสร้างสรรค์และศิลปวัฒนธรรมเพิ่มขึ้น
๔. เพื่อยกระดับความเชื่อมั่นในการจัดงานในโคราชเมืองไมซ์ซิตี้ (MICE City) ที่มีความปลอดภัยจากสถานการณ์การแพร่ระบาดของโรคติดเชื้อไวรัสโคโรนา (COVID-๑๙)
๕. เพื่อพัฒนาและยกระดับโครงสร้างพื้นฐาน การคมนาคม ขนส่ง ของจังหวัดนครราชสีมาให้เป็นศูนย์กลางของภาคตะวันออกเฉียงเหนือ

๖. เพื่อพัฒนาจังหวัดนครราชสีมาให้เป็นศูนย์กลางเศรษฐกิจ อุตสาหกรรมและอุตสาหกรรมเชิงนิเวศของภาคตะวันออกเฉียงเหนือ

ประเด็นการพัฒนาจังหวัดนครราชสีมาที่ ๓ เสริมสร้างและพัฒนาคน ชุมชน เมือง และการยกระดับการบริหารจัดการภาครัฐเพื่อสังคมคุณภาพสูง

วัตถุประสงค์

๑. เพื่อดูแลช่วยเหลือคนจน ผู้ด้อยโอกาส ผู้สูงอายุ และวัยทำงานที่ได้รับผลกระทบจากวิกฤติการแพร่ระบาดของไวรัสโควิด ให้มีคุณภาพชีวิตที่ดี พึ่งพาตนเอง พึ่งพาครอบครัว และพึ่งพากันในชุมชนได้
๒. เพื่อยกระดับการบริหารจัดการภาครัฐของจังหวัดในลักษณะการทำงานแบบบูรณาการ

ประเด็นการพัฒนาจังหวัดนครราชสีมาที่ ๔ ยกระดับการบริหารจัดการทรัพยากรธรรมชาติและสิ่งแวดล้อมให้เกิดสมดุลและยั่งยืน

วัตถุประสงค์

๑. เพื่อให้ทรัพยากรป่าไม้ของจังหวัด มีความสมบูรณ์ เกิดสมดุล ยั่งยืน และลดผลกระทบจากสัตว์ป่าออกนอกพื้นที่อนุรักษ์
๒. เพื่อปรับปรุง และส่งเสริมการใช้ประโยชน์พื้นที่ดินเค็ม
๓. เพื่อให้จังหวัดมีสภาพแวดล้อมที่ดีและอยู่ในเกณฑ์มาตรฐาน (คุณภาพอากาศ คุณภาพน้ำ และการบริหารจัดการขยะมูลฝอย)
๔. เพื่อให้มีทรัพยากรน้ำอุปโภค บริโภคอย่างเพียงพอ และลดปัญหาภัยแล้ง และอุทกภัย
๕. เพื่อเพิ่มขีดความสามารถในการพึ่งพาตนเองด้านพลังงาน
๖. เพื่อรักษา ต่อยอด และยกระดับคุณค่าฐานทรัพยากร ระบบนิเวศ และความหลากหลายทางชีวภาพในระดับชาติและนานาชาติ สู่วิถีชีวิตชุมชนที่ยั่งยืน ปลอดภัย และเป็นมิตรต่อสิ่งแวดล้อม (Korat Green Deal)

ประเด็นการพัฒนาจังหวัดนครราชสีมาที่ ๕ ยกระดับด้านความมั่นคงปลอดภัยในชีวิตและทรัพย์สินของประชาชน

วัตถุประสงค์

๑. เพื่อให้ประชาชนมีความปลอดภัยในชีวิตและทรัพย์สิน รวมทั้งเกิดความสงบเรียบร้อยภายในจังหวัด
๒. เพื่อเสริมสร้างศักยภาพในการป้องกันและลดผลกระทบจากสาธารณภัย
๓. เพื่อยกระดับการจัดการป้องกันและลดอุบัติเหตุทางถนน

๑.๔ ยุทธศาสตร์การพัฒนาขององค์กรปกครองส่วนท้องถิ่นในเขตจังหวัดนครราชสีมา (พ.ศ. ๒๕๖๖ – ๒๕๗๐)

การจัดทำแผนพัฒนาท้องถิ่น (พ.ศ. ๒๕๖๖ – ๒๕๗๐) ขององค์การบริหารส่วนตำบลเมืองนาท มีความสัมพันธ์กับยุทธศาสตร์การพัฒนาขององค์กรปกครองส่วนท้องถิ่นในเขตจังหวัดนครราชสีมา (พ.ศ. ๒๕๖๖ – ๒๕๗๐) โดยมุ่งเน้นพัฒนาด้านเศรษฐกิจ เมืองน่าอยู่ รักษาสิ่งแวดล้อมและทรัพยากรธรรมชาติ ปกป้องสถาบันพัฒนาองค์กรให้มีประสิทธิภาพ สานต่อแนวทางพระราชดำริ ด้านการศึกษา การเกษตร พัฒนาสังคม ด้านการพัฒนาสาธารณสุข ด้านการพัฒนาโครงสร้างพื้นฐาน ด้านการพัฒนาการท่องเที่ยว ศาสนา-วัฒนธรรมประเพณี

และกีฬา ด้านการบริหารจัดการบ้านเมืองที่ดี ด้านการรักษาความปลอดภัยในชีวิตและทรัพย์สินด้านการอนุรักษ์ทรัพยากรธรรมชาติและสิ่งแวดล้อม ตามรายละเอียดของยุทธศาสตร์การพัฒนาขององค์กรปกครองส่วนท้องถิ่นในเขตจังหวัดนครราชสีมา (พ.ศ. ๒๕๖๐ - ๒๕๗๐) มีทั้งหมด ๕ ยุทธศาสตร์ และแนวทางการพัฒนา ดังนี้

๑. ยุทธศาสตร์โครงการแนวทางพระราชดำริ

แนวทางการพัฒนา

๑.๑ ส่งเสริม สนับสนุนการบริหารจัดการน้ำเพื่อแก้ไขและป้องกันปัญหาอุทกภัยอย่างเป็นระบบตามแนวทางพระราชดำริ เช่น การบริหารจัดการ “น้ำ” เตรียมรับมือ “สู้ภัยแล้ง”

๑.๒ ส่งเสริมการพัฒนาชุมชนและสังคมตามแนวปรัชญาเศรษฐกิจพอเพียง

๒. ยุทธศาสตร์การพัฒนาคุณภาพชีวิต

แนวทางการพัฒนา

๒.๑ ยกระดับคุณภาพการศึกษา ผลิตรคนที่มีคุณภาพ และมีสติปัญญารอบรู้ เท้าทันการเปลี่ยนแปลง

๒.๒ ลดความเหลื่อมล้ำ สร้างคนให้มีคุณภาพ เช่น การพัฒนาคุณภาพชีวิตให้กับผู้สูงอายุ เด็ก สตรี และผู้ด้อยโอกาสให้ดีขึ้น

๒.๓ พัฒนาคนให้มีสุขภาพที่ดี ทั้งทางร่างกาย จิตใจ เช่น สาธารณสุข สร้างสุขภาพประชาชน “๓อ. ๒ส.” (อาหาร ออกกำลังกาย อารมณ์ ไม่สูบบุหรี่ และไม่ดื่มสุรา) สนับสนุนอุปกรณ์ทางการแพทย์

๒.๔ ส่งเสริมงานป้องกันแก้ไขปัญหายาเสพติด

๒.๕ ทำนุบำรุงศาสนาวัฒนธรรมอันดีงามของท้องถิ่น

๓. ยุทธศาสตร์การพัฒนาเศรษฐกิจ

แนวทางการพัฒนา

๓.๑ ส่งเสริม สนับสนุนการเพิ่มขีดความสามารถการแข่งขันด้านเศรษฐกิจ เกษตรกรรม อุตสาหกรรม ท่องเที่ยวและบริการ ยกระดับมาตรฐานการผลิต และพัฒนาศักยภาพด้านการเกษตร เพิ่มปริมาณคุณภาพการผลิต ส่งเสริมการเกษตรปลอดภัย เกษตรอินทรีย์ ลดต้นทุนการผลิต เพิ่มช่องทางการตลาด ส่งเสริมเทคโนโลยีการเกษตรและเครือข่ายเกษตรกร เร่งรัดสร้างอาชีพเพื่อเศรษฐกิจชุมชน

๓.๒ ส่งเสริมการเลี้ยงสัตว์เศรษฐกิจ และพืชเศรษฐกิจสร้างรายได้

๓.๓ บริหารจัดการน้ำ พัฒนาแหล่งน้ำ ธนาคารน้ำใต้ดิน สร้างโครงข่ายน้ำ เพื่อการเกษตร น้ำสะอาดเพื่อการอุปโภคบริโภค

๔. ยุทธศาสตร์การพัฒนาเมือง

แนวทางการพัฒนา

๔.๑ พัฒนาโครงสร้างพื้นฐาน วางผังเมืองและสิ่งอำนวยความสะดวกให้ครอบคลุมทั่วถึง

๔.๒ บำรุงรักษา พื้นที่ทรัพยากรธรรมชาติและสิ่งแวดล้อมให้ได้รับการจัดสรรที่ดีมีคุณภาพ

๔.๓ ป้องกันและบรรเทาสาธารณภัย รักษาความสงบเรียบร้อยและส่งเสริมศีลธรรมอันดีของประชาชน

๔.๔ ประสานความร่วมมือกับองค์กรปกครองส่วนท้องถิ่นอื่น ๆ ในการพัฒนาแก้ไขปัญหาความเดือดร้อนของประชาชน

๔.๕ สนับสนุน ส่งเสริมการกีฬา บำรุงสถานที่สำหรับกีฬาการท่องเที่ยวและสุขภาพ จัดให้มีสวนสาธารณะ และสถานที่พักผ่อนหย่อนใจ

๕. ยุทธศาสตร์การพัฒนาระบบการบริหารจัดการภาครัฐ

แนวทางการพัฒนา

๕.๑ ยึดหลักธรรมาภิบาล มุ่งเน้นการมีส่วนร่วมของประชาชน

๕.๒ พัฒนาความร่วมมือระหว่างส่วนราชการและองค์กรปกครองส่วนท้องถิ่น

๕.๓ สนับสนุน ส่งเสริมการบูรณาการจัดทำแผนพัฒนาท้องถิ่นเพื่ออนาคต

๕.๔ ส่งเสริมการปกครองตามระบบประชาธิปไตย ทำงานอย่างซื่อสัตย์สุจริต ยกระดับความโปร่งใสในการบริหารงาน

๕.๕ นำเทคโนโลยีและนวัตกรรมมาใช้ในการพัฒนาท้องถิ่น

๕.๖ ปรับปรุงโครงสร้างให้กระชับไม่ซับซ้อน

๑.๕ ไทยแลนด์ ๔.๐ (THAILAND ๔.๐)

การจัดทำแผนพัฒนาท้องถิ่นต้องมีความสัมพันธ์กับไทยแลนด์ ๔.๐ โดยให้ความสำคัญกับการพัฒนา ด้านเทคโนโลยีกลุ่มอาหาร เกษตร และเทคโนโลยีชีวภาพ กลุ่มสาธารณสุข สุขภาพ และเทคโนโลยีทางการแพทย์ กลุ่มเครื่องมือ อุปกรณ์อัจฉริยะ หุ่นยนต์ และระบบเครื่องกลที่ใช้ระบบอิเล็กทรอนิกส์ควบคุม กลุ่มดิจิทัล เทคโนโลยีอินเทอร์เน็ตที่เชื่อมต่อและบังคับอุปกรณ์ต่าง ๆ ปัญญาประดิษฐ์และเทคโนโลยีสมองกลฝังตัว กลุ่มอุตสาหกรรมสร้างสรรค์ วัฒนธรรม และบริการที่มีมูลค่าสูง โดยรายละเอียดไทยแลนด์ ๔.๐ มีดังนี้

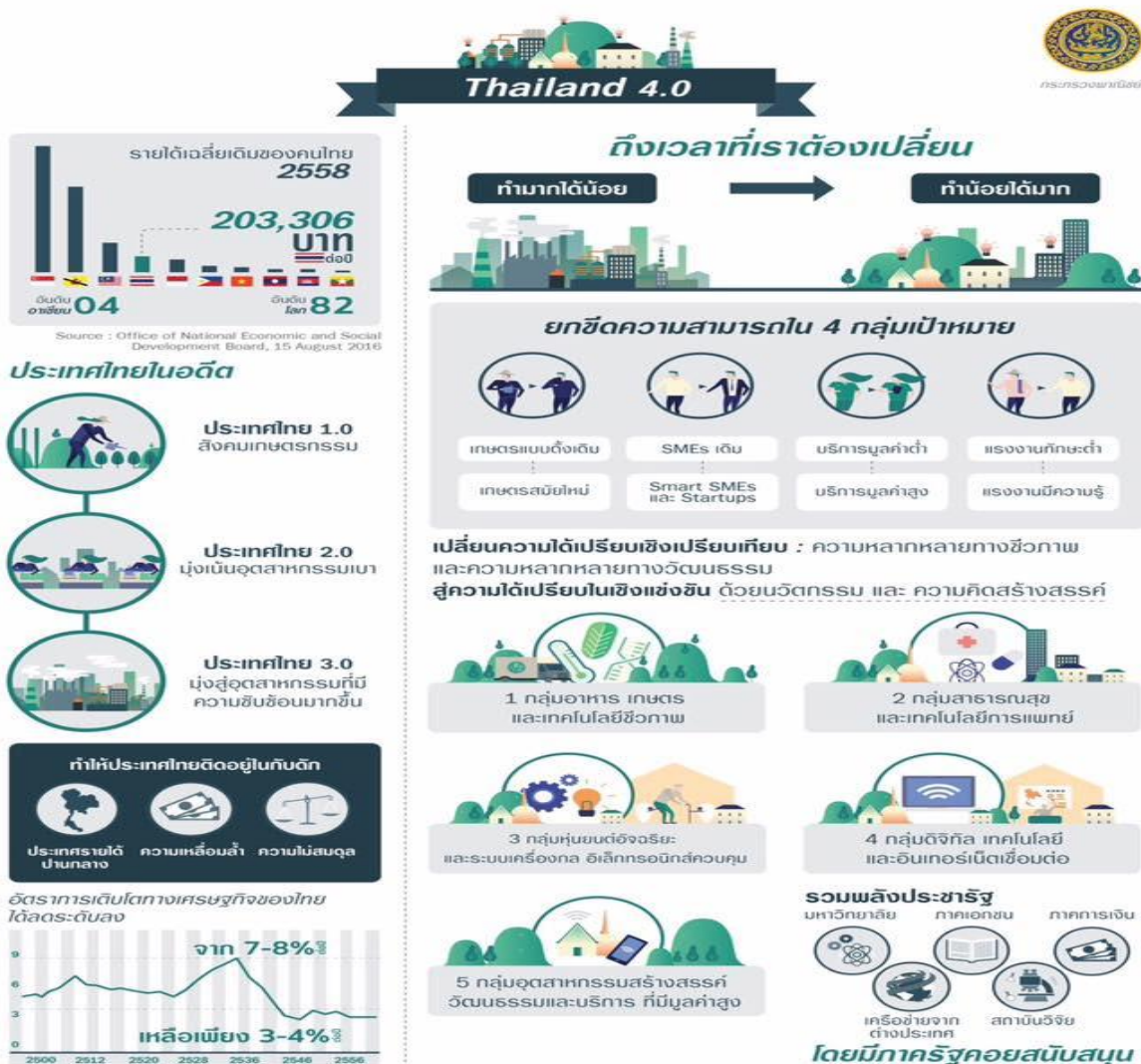

ประเทศไทย ๔.๐ ถือเป็นการพัฒนา เครื่องยนต์เพื่อขับเคลื่อนการเติบโตทางเศรษฐกิจชุดใหม่ (New Engines of Growth) ด้วยการเปลี่ยนแปลง ความได้เปรียบเชิงเปรียบเทียบ ของประเทศที่มีอยู่ ๒ ด้าน คือ ความหลากหลายเชิงชีวภาพ และ ความหลากหลายเชิงวัฒนธรรม ให้เป็นความได้เปรียบในเชิงแข่งขัน โดยการเติมเต็ม ด้วยวิทยาการ ความคิดสร้างสรรค์ นวัตกรรม วิทยาศาสตร์ เทคโนโลยี การวิจัยและพัฒนา แล้วต่อยอดความ ได้เปรียบเชิงเปรียบเทียบเป็น ๕ กลุ่มเทคโนโลยีและอุตสาหกรรมเป้าหมาย ประกอบด้วย

๑. กลุ่มอาหาร เกษตร และเทคโนโลยีชีวภาพ (Food, Agriculture & Bio-Tech) อาทิ เทคโนโลยีการเกษตร (Agritech)เทคโนโลยีอาหาร (Foodtech) เป็นต้น

๒. กลุ่มสาธารณสุข สุขภาพ และเทคโนโลยีทางการแพทย์ (Health, Wellness & Bio-Med) อาทิ เทคโนโลยีสุขภาพ (Healthtech) เทคโนโลยีการแพทย์ (Medtech) สปา (Spa) เป็นต้น

๓. กลุ่มเครื่องมือ อุปกรณ์อัจฉริยะ หุ่นยนต์ และระบบเครื่องกลที่ใช้ระบบอิเล็กทรอนิกส์ ควบคุม (Smart Devices, Robotics & Mechatronics) อาทิ เทคโนโลยีหุ่นยนต์ (Robotech) เป็นต้น

๔. กลุ่มดิจิทัล เทคโนโลยีอินเทอร์เน็ตที่เชื่อมต่อและบังคับอุปกรณ์ต่างๆ ปัญญาประดิษฐ์และ เทคโนโลยีสมองกลฝังตัว (Digital, IOT, Artificial intelligence & Embedded Technology) อาทิ เทคโนโลยี การเงิน (Fintech) อุปกรณ์เชื่อมต่อออนไลน์โดยไม่ต้องใช้คน (IoT) เทคโนโลยีการศึกษา (Edtech) อี-มาร์เก็ตเพลส (E-Market place) อี-คอมเมิร์ซ (E-Commerce) เป็นต้น

๕. กลุ่มอุตสาหกรรมสร้างสรรค์ วัฒนธรรม และบริการที่มีมูลค่าสูง (Creative, Culture & High Value Services) อาทิ เทคโนโลยีการออกแบบ (Designtech) ธุรกิจไลฟ์สไตล์ (Lifestyle Business) เทคโนโลยี การท่องเที่ยว (Traveltech) การเพิ่มประสิทธิภาพการบริการ (Service Enhancing) เป็นต้น

๒. ยุทธศาสตร์ขององค์การบริหารส่วนตำบลเมืองนาท

๒.๑ วิสัยทัศน์ (Vision)

“ตำบลน่าอยู่ มุ่งสู่การพัฒนาอาชีพ มีคุณภาพชีวิตที่ดี มีวิถีพอเพียง เน้นการมีส่วนร่วม”

๒.๒ ยุทธศาสตร์ (Strategy)

องค์การบริหารส่วนตำบลเมืองนาท ได้ยุทธศาสตร์การพัฒนาก่อเป็น ๘ ยุทธศาสตร์ ดังนี้

๑. ยุทธศาสตร์การพัฒนาด้านเศรษฐกิจ
๒. ยุทธศาสตร์การพัฒนาด้านโครงสร้างพื้นฐานและสาธารณูปโภค
๓. ยุทธศาสตร์การพัฒนาด้านสังคม
๔. ยุทธศาสตร์การพัฒนาด้านการศึกษา
๕. ยุทธศาสตร์การพัฒนาด้านการบริหารจัดการทรัพยากรธรรมชาติและสิ่งแวดล้อม
๖. ยุทธศาสตร์การพัฒนาด้านการพัฒนาการท่องเที่ยว ศาสนา วัฒนธรรมประเพณีท้องถิ่นและกีฬา
๗. ยุทธศาสตร์การพัฒนาด้านการพัฒนาสาธารณสุข
๘. ยุทธศาสตร์การพัฒนาด้านการบริหารจัดการบ้านเมืองที่ดี

๒.๓ เป้าประสงค์ (Goal)

๑. ส่งเสริมพัฒนาโครงการพื้นฐาน เครือข่ายคมนาคมขนส่งบนฐานการเกื้อหนุนการผลิตและความ สะดวกรวดเร็วของประชาชน

๒. พัฒนาแหล่งน้ำเพื่ออุปโภคบริโภคและเพื่อการเกษตรให้ทั่วถึงและเพียงพอ

๓. พัฒนาโครงสร้างพื้นฐานให้เพียงพอเพื่อคุณภาพชีวิตที่ดีของประชาชน

๔. จัดให้มีไฟฟ้าและกล้องวงจรปิดตามทางสาธารณะให้ทั่วถึงทุกหมู่บ้าน
๕. ปรับภูมิทัศน์ ซ่อมแซม อาคารดูแลสถานที่ราชการ ที่ใช้ประโยชน์
๖. ส่งเสริมการสร้างอาชีพและรายได้ให้กับครอบครัวและชุมชน
๗. พัฒนาและปรับปรุงแหล่งท่องเที่ยวเชิงอนุรักษ์
๘. สนับสนุนให้มีการจัดตั้งตลาดกลางหรือศูนย์จำหน่ายสินค้าชุมชนสินค้าการเกษตรหนึ่งตำบลหนึ่ง

ผลิตภัณฑ์

๙. ส่งเสริมผลิตภัณฑ์การเกษตรและเกษตรอุตสาหกรรมที่ปลอดภัยจากสารพิษ
๑๐. ส่งเสริมการผลิตสินค้าภูมิปัญญาท้องถิ่น
๑๑. ส่งเสริมการทำเกษตรผสมผสานและเกษตรอินทรีย์ รวมทั้งกระบวนการเรียนรู้ แก่เกษตรกร ส่งเสริมความรู้ความเข้าใจ ด้านวิชาการและเทคโนโลยีทางการผลิต รวมทั้งพัฒนาทักษะและฝีมือแรงงานเพิ่มขีดความสามารถทางการแข่งขัน
๑๒. สนับสนุนด้านการป้องกันและแก้ไขปัญหาเสพติดทุกรูปแบบตลอดจนการบำบัดผู้ติดยาเสพติด ให้สามารถกลับเข้าสู่สังคมได้อย่างมีเกียรติและมีศักดิ์ศรี
๑๓. ส่งเสริมคุณภาพชีวิตของประชาชนให้มีความปลอดภัยในชีวิตและทรัพย์สินโดยประชาชนมีส่วนร่วม (อปพร.) จัดหาเครื่องมือ อุปกรณ์บรรเทาสาธารณภัย รถบรรทุกน้ำ รถดับเพลิง
๑๔. ส่งเสริมการสร้างสถาบันครอบครัวให้อบอุ่นและเข้มแข็ง เป็นหน่วยพื้นฐานในการฟื้นฟูเศรษฐกิจและสร้างภูมิคุ้มกันจากปัญหาสังคม
๑๕. ให้มีการสงเคราะห์และสนับสนุน การพัฒนาอย่างมีส่วนร่วมแก่ผู้ยากไร้ ผู้พิการทุพพลภาพและผู้ด้อยโอกาส ตลอดจนผู้สูงอายุ ในตำบลเมืองนาทให้มีคุณภาพชีวิตที่ดี และสามารถพึ่งพาตนเองได้
๑๖. สนับสนุน การปฏิรูปการศึกษา ตามเจตนารมณ์แห่งพระราชบัญญัติการศึกษาแห่งชาติมีปรัชญาพัฒนามนุษย์ให้มีความสมบูรณ์ทั้งทางด้านสติปัญญา คุณธรรม จริยธรรมและวัฒนธรรมในการดำรงชีวิตรวมทั้งการขยายโอกาสการศึกษาตามภารกิจการถ่ายโอน
๑๗. ส่งเสริมชุมชนท้องถิ่นในการอนุรักษ์ฟื้นฟูประเพณี ภูมิปัญญาและศิลปวัฒนธรรมอันดีงาม
๑๘. พัฒนาแหล่งวัฒนธรรมในตำบล ให้เป็นแหล่งการเรียนรู้และแหล่งรายได้ของประชาชน
๑๙. สนับสนุนการดำเนินงานด้านสาธารณสุข มูลฐาน สร้างสุขภาวะที่ดีแก่ประชาชนโดยให้ชุมชนมีส่วนร่วมในการดำเนินงาน (อสม.)
๒๐. สนับสนุนและส่งเสริมงาน สาธารณสุขตามนโยบายรัฐบาลและภารกิจถ่ายโอน
๒๑. ส่งเสริมกิจกรรม กีฬาชุมชนและเยาวชนทุกระดับ
๒๒. ส่งเสริมให้มีสถานที่ ออกกำลังกาย สถานที่สำหรับพักผ่อน และสถานที่สำหรับการแข่งขันกีฬาเยาวชนและประชาชนทั่วไป
๒๓. ส่งเสริมการป้องกัน การติดต่อของโรคระบาดในชุมชน ตามหลักการป้องกันการแพร่เชื้อ ทุกวิธีทาง
๒๔. ส่งเสริมการสร้างจิตสำนึกของประชาชนในการรักษาทรัพยากรธรรมชาติ อย่างรู้คุณค่าและปลูกป่าทดแทน
๒๕. ส่งเสริมการแก้ปัญหาน้ำเน่าเสียในคูคลองและแหล่งน้ำธรรมชาติให้คืนสู่สภาพใช้ประโยชน์ได้
๒๖. ส่งเสริมให้มีการควบคุมกำจัดมลภาวะปัญหาสิ่งแวดล้อม โดยให้ประชาชนมีส่วนร่วมในการควบคุมและกำจัดมลภาวะ ที่มีผลต่อสุขภาพอนามัยและคุณภาพชีวิตของประชาชน
๒๗. จัดหาสถานที่ทิ้งขยะ เพื่อความสะอาดของบ้านเมืองและรองรับกับความเจริญ และการขยายตัวของชุมชน ในสภาพหน้า

๒๘. สนับสนุนการดำเนินงานตามนโยบายของรัฐบาล โดยการประสานนโยบายและงบประมาณของรัฐบาล ในการพัฒนาตำบลให้เกิดประโยชน์สูงสุด

๒๙. ประสานงานและให้ความร่วมมือกับหน่วยงานราชการและองค์กรปกครองส่วนท้องถิ่นทุกระดับ

๓๐. ส่งเสริมการมีส่วนร่วมของประชาชนหรือประชาคมในการบริหารงาน เพื่อให้มีการพัฒนาอย่างเป็นระบบและยั่งยืน

๓๑. ใช้หลักธรรมาภิบาล ในการบริหารการจัดการเพื่อให้องค์กรมีความโปร่งใส ตรวจสอบได้และประชาชนได้ประโยชน์สูงสุด

๓๒. พัฒนาระบบงานทัศนของข้าราชการ ให้มีทัศนคติที่เอื้อต่องานบริการประชาชน

๒.๔ ตัวชี้วัด (Key Performance Indication : KPI)

๑. จำนวนกลุ่มที่ได้รับการส่งเสริมอาชีพเพิ่มขึ้นเพื่อให้ประชาชนในท้องถิ่นมีรายได้เพิ่มขึ้น และสามารถพึ่งตนเองได้มากขึ้น

๒. จำนวนโครงการด้านโครงสร้างพื้นฐานที่องค์การบริหารส่วนตำบลเมืองนาทที่ได้รับการพัฒนา

๓. ร้อยละของเด็ก ผู้สูงอายุ ผู้พิการและผู้ด้อยโอกาสทางสังคมที่มีสิทธิและได้ลงทะเบียนเพื่อขอรับบริการจากองค์การบริหารส่วนตำบล

๔. ความพอใจของประชาชนที่ประสบปัญหาจากสาธารณภัยต่าง ๆ ที่ได้รับความช่วยเหลือ

๕. ปัญหาเสพติดในพื้นที่ลดลง

๖. ความพอใจของประชาชนในการอนุรักษ์ทรัพยากรธรรมชาติและสิ่งแวดล้อม

๗. ร้อยละของเด็กและเยาวชนเข้าถึงบริการทางด้านการศึกษาและส่งเสริมคุณภาพการศึกษาให้ได้มาตรฐาน

๘. ความพอใจของประชาชนในการร่วมกิจกรรมวันสำคัญทางศาสนา และอนุรักษ์วัฒนธรรม ประเพณีท้องถิ่นรวมถึงส่งเสริมการท่องเที่ยว ทางด้านกีฬาและนันทนาการ

๙. ความพอใจของประชาชนที่ได้รับการบริการทางด้านสาธารณสุข

๑๐. องค์การบริหารส่วนตำบลมีผลการปฏิบัติงานที่มีประสิทธิภาพเพิ่มขึ้น

๒.๕ ค่าเป้าหมาย (Target Value)

ยุทธศาสตร์	เป้าหมาย
ยุทธศาสตร์ที่ ๑ การพัฒนาด้านเศรษฐกิจ	ส่งเสริมการสร้างอาชีพและรายได้ให้กับครอบครัวและชุมชน สนับสนุนให้มีการจัดตั้งตลาดกลางหรือศูนย์จำหน่ายสินค้าชุมชนสินค้าการเกษตรหนึ่งตำบลหนึ่งผลิตภัณฑ์ ส่งเสริมผลิตภัณฑ์การเกษตรและเกษตรอุตสาหกรรมที่ปลอดภัยจากสารพิษ ส่งเสริมการผลิตสินค้าภูมิปัญญาท้องถิ่น ส่งเสริมการทำเกษตรผสมผสานและเกษตรอินทรีย์ รวมทั้งกระบวนการเรียนรู้แก่เกษตรกร ส่งเสริมความรู้ความเข้าใจ ด้านวิชาการและเทคโนโลยีทางการผลิต รวมทั้งพัฒนาทักษะและฝีมือแรงงานเพิ่มขีดความสามารถทางการแข่งขัน

ยุทธศาสตร์	เป้าหมาย
ยุทธศาสตร์ที่ ๒ การพัฒนาด้านโครงสร้างพื้นฐาน และสาธารณูปโภค	ส่งเสริมพัฒนาโครงการพื้นฐานและสาธารณูปโภค เครือข่ายคมนาคมขนส่ง บนฐานการเกื้อหนุนการผลิตและความสะดวกเร็วของประชาชน พัฒนาแหล่งน้ำเพื่ออุปโภคบริโภคและเพื่อการเกษตรให้ทั่วถึงและเพียงพอ พัฒนาโครงสร้างพื้นฐานให้เพียงพอเพื่อคุณภาพชีวิตที่ดีของประชาชน และจัดให้มีไฟฟ้าแสงสว่าง การบริการประปาหมู่บ้านที่สะอาดและปลอดภัย
ยุทธศาสตร์ที่ ๓ การพัฒนาด้านสังคม	ป้องกันและแก้ไขปัญหายาเสพติดทุกรูปแบบตลอดจนการบำบัดผู้ติดยาเสพติดให้สามารถกลับเข้าสู่สังคมได้อย่างมีเกียรติและมีศักดิ์ศรี ส่งเสริมคุณภาพชีวิตของประชาชนให้มีความปลอดภัยในชีวิตและทรัพย์สิน และติดตั้งกล้องวงจรปิดตามทางสาธารณะให้ทั่วถึงทุกหมู่บ้าน โดยประชาชนมีส่วนร่วมส่วนงาน(อปพร.) จัดหาเครื่องมือ อุปกรณ์บรรเทาสาธารณภัย เช่น รถบรรทุกน้ำ รถดับเพลิง ฯลฯ ส่งเสริมการสร้างสถาบันครอบครัวให้อบอุ่นและเข้มแข็ง เป็นหน่วยพื้นฐานในการฟื้นฟูเศรษฐกิจและสร้างภูมิคุ้มกันจากปัญหาสังคม ให้มีการสงเคราะห์และสนับสนุน การพัฒนาอย่างมีส่วนร่วมแก่ผู้ยากไร้ ผู้พิการทุพพลภาพและผู้ด้อยโอกาส ตลอดจนผู้สูงอายุ ในตำบลเมืองนาทให้มีคุณภาพชีวิตที่ดี และสามารถพึ่งพาตนเองได้
ยุทธศาสตร์ที่ ๔ การพัฒนาด้านการศึกษา	สนับสนุนการปฏิรูปการศึกษา ตามเจตนารมณ์แห่งพระราชบัญญัติการศึกษาแห่งชาติมีปรัชญาพัฒนามนุษย์ให้มีความสมบูรณ์ทั้งทางด้านสติปัญญา คุณธรรม จริยธรรมและวัฒนธรรมในการดำรงชีวิตรวมทั้งการขยายโอกาสการศึกษาตามภารกิจการถ่ายโอน
ยุทธศาสตร์ที่ ๕ การพัฒนาด้านการบริการจัดการทรัพยากรธรรมชาติและสิ่งแวดล้อม	ส่งเสริมการสร้างจิตสำนึกของประชาชนในการรักษาทรัพยากรธรรมชาติอย่างรู้คุณค่าและปลูกป่าทดแทน ส่งเสริมการแก้ปัญหาหน้าเสาเข็มในคูคลองและแหล่งน้ำธรรมชาติให้คืนสู่สภาพใช้ประโยชน์ได้ การควบคุมกำจัดมลภาวะ ปัญหาสิ่งแวดล้อม โดยให้ประชาชนมีส่วนร่วมในการควบคุมและกำจัดมลภาวะ ที่มีผลต่อสุขภาพอนามัยและคุณภาพชีวิตของประชาชน จัดหาสถานที่ทิ้งขยะ รถเก็บขยะและถังขยะให้กับชุมชน เพื่อความสะอาดของบ้านเมืองและรองรับกับความเจริญ และการขยายตัวของชุมชน ในกายภาคหน้า
ยุทธศาสตร์ที่ ๖ การพัฒนาด้านการท่องเที่ยว ศาสนา วัฒนธรรมและนันทนาการ	ส่งเสริมชุมชนท้องถิ่นในการอนุรักษ์ฟื้นฟูประเพณี ภูมิปัญญาและศิลปวัฒนธรรมอันดีงาม พัฒนาแหล่งวัฒนธรรมในตำบล ให้เป็นแหล่งการเรียนรู้และแหล่งรายได้ของประชาชน พัฒนาและปรับปรุงแหล่งท่องเที่ยวเชิงอนุรักษ์

ยุทธศาสตร์	เป้าหมาย
ยุทธศาสตร์ที่ ๗ การพัฒนาด้านสาธารณสุข	ส่งเสริมและสนับสนุนการดำเนินงานด้านสาธารณสุขมูลฐาน สร้างสุขภาวะที่ดีแก่ประชาชนโดยให้ชุมชนมีส่วนร่วมในการดำเนินงาน (อสม.) ส่งเสริมงานสาธารณสุขตามนโยบายรัฐบาลและภารกิจถ่ายโอน ส่งเสริมกิจกรรม กีฬาชุมชนและเยาวชนทุกระดับ ส่งเสริมให้มีสถานที่ ออกกำลังกาย สถานที่สำหรับพักผ่อน และสถานที่สำหรับการแข่งขันกีฬาเยาวชนและประชาชนทั่วไป ส่งเสริมการป้องกัน การติดต่อของโรคระบาดในชุมชน ตามหลักการป้องกันการแพร่เชื้อ ทุกวิถีทาง
ยุทธศาสตร์ที่ ๘ การพัฒนาด้านการบริหารจัดการบ้านเมืองที่ดี	สนับสนุนการดำเนินงานตามนโยบายของรัฐบาล โดยการประสานนโยบายและงบประมาณของรัฐบาล ในการพัฒนาตำบลให้เกิดประโยชน์สูงสุด ประสานงานและให้ความร่วมมือกับหน่วยงานราชการและองค์กรปกครองส่วนท้องถิ่นทุกระดับ ส่งเสริมการมีส่วนร่วมของประชาชนหรือประชาคมในการบริหารงาน เพื่อให้มีการพัฒนาอย่างเป็นระบบและยั่งยืน ใช้หลักธรรมาภิบาลในการบริหารการจัดการเพื่อให้องค์กรมีความโปร่งใส ตรวจสอบได้และประชาชนได้ประโยชน์สูงสุด พัฒนากระบวนการของข้าราชการ ให้มีทัศนคติที่เอื้อต่องานบริการประชาชน

๒.๖ กลยุทธ์ (Strategic)

๑. ยุทธศาสตร์การพัฒนาด้านเศรษฐกิจ

๑.๑ กลยุทธ์ส่งเสริมและสนับสนุนอาชีพของครัวเรือนและกลุ่มอาชีพ

(๑) แผนงานการเกษตร

๒. ยุทธศาสตร์การพัฒนาโครงสร้างพื้นฐานและสาธารณูปโภค

๒.๑ กลยุทธ์ส่งเสริมและสนับสนุนให้มีไฟฟ้าแสงสว่างให้ครบทุกพื้นที่

(๑) แผนงานเคหะและชุมชน

๒.๒ กลยุทธ์ส่งเสริมและพัฒนาเส้นทางคมนาคมขนส่ง ไฟฟ้า น้ำประปา

(๑) แผนงานอุตสาหกรรมและการโยธา

๒.๓ กลยุทธ์ส่งเสริมและพัฒนาแหล่งน้ำสำหรับอุปโภค บริโภค

(๑) แผนงานการเกษตร

๓. ยุทธศาสตร์การพัฒนาด้านสังคม

๓.๑ กลยุทธ์ส่งเสริมและสนับสนุนการพัฒนาด้านสวัสดิการทางสังคม

(๑) แผนงานสังคมสงเคราะห์

๓.๒ กลยุทธ์ส่งเสริมและสนับสนุนและเพิ่มประสิทธิภาพในการรักษาความสงบเรียบร้อย และความปลอดภัยในชีวิตและทรัพย์สินของประชาชน

(๑) แผนงานการรักษาความสงบภายใน

๓.๓ กลยุทธ์ส่งเสริมและสนับสนุนการพัฒนางานด้านสาธารณสุขเพื่อป้องกันและแก้ไขปัญหายา

เสพติด

(๑) แผนงานสาธารณสุข

๓.๔ กลยุทธ์ส่งเสริมและสนับสนุนการพัฒนางานกีฬาและนันทนาการ

(๑) แผนงานการศาสนา วัฒนธรรมและนันทนาการ

๓.๕ กลยุทธ์ส่งเสริมและสนับสนุนการดำเนินงานด้านสังคมสงเคราะห์และสร้างสวัสดิการทางสังคม และการป้องกันและบรรเทาสาธารณภัย

(๑) งบกลาง

๔. ยุทธศาสตร์การพัฒนาทางการศึกษา

๔.๑ กลยุทธ์ส่งเสริมและสนับสนุนการพัฒนางานทางการศึกษา

(๑) แผนงานการศึกษา

๕. ยุทธศาสตร์การพัฒนาด้านทรัพยากรธรรมชาติและสิ่งแวดล้อม

๕.๑ กลยุทธ์ส่งเสริมและรักษาทรัพยากรธรรมชาติและสิ่งแวดล้อม

(๑) แผนงานบริหารทั่วไป

(๒) แผนงานการศึกษา

๕.๓ กลยุทธ์พัฒนาแหล่งน้ำและแก้ไขปัญหาหน้าน้ำเสียในคูคลอง

(๑) แผนงานเคหะและชุมชน

๕.๔ กลยุทธ์ส่งเสริมการสร้างจิตสำนึกในการกำจัดขยะมูลฝอยภายในตำบล

(๑) แผนงานสาธารณสุข

๕.๕ กลยุทธ์ส่งเสริมการสร้างจิตสำนึกในการรักษาทรัพยากรธรรมชาติและสิ่งแวดล้อม

(๑) แผนงานการเกษตร

๖. ยุทธศาสตร์การพัฒนาด้านการท่องเที่ยว ศาสนา วัฒนธรรม ประเพณีท้องถิ่นและนันทนาการ

๖.๑ กลยุทธ์ส่งเสริมและปลูกฝังให้ประชาชนแสดงความรักภักดีเทิดทูนสถาบันพระมหากษัตริย์

(๑) แผนงานบริหารทั่วไป

๖.๒ กลยุทธ์ส่งเสริมและสนับสนุนการจัดกิจกรรมงานทางศาสนา ประเพณีวัฒนธรรมท้องถิ่น

และงานนันทนาการ

(๑) แผนงานการศาสนา วัฒนธรรมและนันทนาการ

๖.๓ กลยุทธ์ส่งเสริมและสนับสนุนการออกกำลังกายในชุมชน

(๑) แผนงานอุตสาหกรรมและการโยธา

๗. ยุทธศาสตร์การพัฒนาด้านสาธารณสุข

๖.๑ กลยุทธ์ส่งเสริมและสนับสนุนการป้องกันและควบคุมโรคตลอดจนการให้บริการทางด้าน

สาธารณสุข

(๑) แผนงานสาธารณสุข

๖.๒ กลยุทธ์ส่งเสริมและสนับสนุนการให้บริการทางสาธารณสุขและสุขภาพอนามัยของนักเรียน

(๑) แผนงานการศึกษา

๖.๓ กลยุทธ์สนับสนุนการให้บริการทางสาธารณสุขและสุขภาพอนามัยของประชาชน

(๑) งบกลาง

๘. ยุทธศาสตร์การพัฒนาด้านการบริหารจัดการบ้านเมืองที่ดี

๘.๑ กลยุทธ์ส่งเสริมการเพิ่มศักยภาพของบุคลากรและองค์กรให้มีความสามารถในการพัฒนา

ท้องถิ่น

(๑) แผนงานบริหารทั่วไป

๘.๒ กลยุทธ์ส่งเสริมการเพิ่มศักยภาพของบุคลากรทางการศึกษาให้มีความสามารถในการพัฒนา

จัดการเรียนการสอน

(๑) แผนงานการศึกษา

๘.๓ กลยุทธ์เพื่อก่อสร้าง ปรับปรุง ซ่อมแซม อาคารสำนักงานและสิ่งอำนวยความสะดวกแก่ผู้มาติดต่อราชการ

(๑) แผนงานอุตสาหกรรมและการโยธา

๘.๔ กลยุทธ์ส่งเสริมการมีส่วนร่วมของทุกภาคส่วนตามหลักการบริหารจัดการบ้านเมืองที่ดี

(๑) แผนงานสร้างความเข้มแข็งของชุมชน

๒.๗ จุดยืนทางยุทธศาสตร์ (Positioning) ขององค์การบริหารส่วนตำบลเมืองนาท

เพื่อให้การบริการสาธารณะแก่ประชาชนในตำบล เกิดประสิทธิภาพและประสิทธิผลสามารถแก้ไขปัญหา พัฒนาท้องถิ่น ตลอดจนตอบสนองความต้องการของประชาชนได้อย่างแท้จริง เพื่อให้ทันต่อการเปลี่ยนแปลงของสภาพเศรษฐกิจ สังคม ภูมิประเทศ ภูมิอากาศ นโยบายของรัฐบาล จึงได้กำหนดจุดยืนทางยุทธศาสตร์ไว้ ดังนี้

(๑) การพัฒนาหมู่บ้านให้น่าอยู่มีความเข้มแข็ง โดยได้รับบริการสาธารณะด้านโครงสร้างพื้นฐานที่จำเป็นเพื่อรองรับการขยายตัวของชุมชนและเศรษฐกิจ

(๒) การพัฒนาอาชีพและส่งเสริมผลิตภัณฑ์การเกษตร

(๓) การพัฒนางานด้านโครงสร้างพื้นฐานและสิ่งสาธารณูปโภค

(๔) การพัฒนาระบบศึกษาทั้งในระบบและนอกระบบ

(๕) การส่งเสริมศิลปวัฒนธรรมประเพณีท้องถิ่นและการท่องเที่ยวเชิงอนุรักษ์

(๖) การพัฒนาคุณภาพชีวิตด้านสาธารณสุขมูลฐาน ส่งเสริมการออกกำลังกายเพื่อสุขภาพที่ดี

(๗) การกำจัดขยะมูลฝอย สิ่งปฏิกูลและมลภาวะทางสิ่งแวดล้อมอย่างยั่งยืน

(๘) การพัฒนาระบบการบริหารจัดการภาครัฐที่ดีและมีส่วนร่วมจากทุกภาคส่วน

๒.๘ แผนงาน

(๑) แผนงานงบกลาง

(๒) แผนงานบริหารงานงานทั่วไป

(๒) แผนงานการรักษาความสงบภายใน

(๓) แผนงานการศึกษา

(๔) แผนงานสาธารณสุข

(๕) แผนงานสังคมสงเคราะห์

(๖) แผนงานเคหะและชุมชน

(๗) แผนงานสร้างความเข้มแข็งของชุมชน

(๘) แผนงานการศาสนาและวัฒนธรรมและนันทนาการ

(๙) แผนงานอุตสาหกรรมและการโยธา

(๑๐) แผนงานการเกษตร

๒.๙ ความเชื่อมโยงของยุทธศาสตร์ในภาพรวม

ในการจัดทำแผนพัฒนาท้องถิ่น (พ.ศ. ๒๕๖๖ – ๒๕๗๐) ขององค์การบริหารส่วนตำบลเมืองนาท มีความสอดคล้องกับยุทธศาสตร์การพัฒนาขององค์กรปกครองส่วนท้องถิ่นจังหวัด ยุทธศาสตร์จังหวัด ยุทธศาสตร์การพัฒนากลุ่มจังหวัด ยุทธศาสตร์การพัฒนาภาค แผนพัฒนาเศรษฐกิจและสังคมแห่งชาติ ฉบับที่ ๑๓ ยุทธศาสตร์ชาติ ๒๐ ปี และไทยแลนด์ ๔.๐ ดังนี้

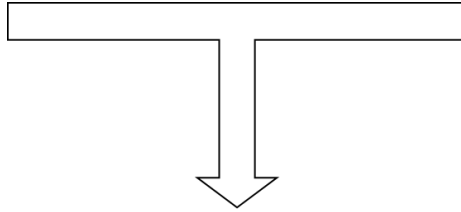

๒.๘ ความเชื่อมโยงยุทธศาสตร์ใน

ความเชื่อมโยงแผนยุทธศาสตร์การพัฒน่องค์การบริหารส่วนตำบลเมืองนาท พ.ศ. ๒๕๖๖-๒๕๗๐ ฉบับทบทวน แก้ไขครั้งที่ ๑/๒๕๖๖



ตารางเชื่อมโยงยุทธศาสตร์

ยุทธศาสตร์ อปท. อบต.เมืองนาท	ยุทธศาสตร์ อปท.ในเขต จังหวัดนครราชสีมา (พ.ศ. ๒๕๖๖-๒๕๗๐)	ยุทธศาสตร์จังหวัด นครราชสีมา (พ.ศ.๒๕๖๖-๒๕๗๐)	ยุทธศาสตร์กลุ่มจังหวัด ภาคตะวันออกเฉียงเหนือ ตอนล่าง ๑ (พ.ศ.๒๕๖๖-๒๕๗๐)	ยุทธศาสตร์ ภาคตะวันออกเฉียงเหนือ (พ.ศ.๒๕๖๖-๒๕๗๐)	เป้าหมายการพัฒนาที่ ยั่งยืน SDGs	แผนเศรษฐกิจ ฉบับที่ ๑๓ (พ.ศ.๒๕๖๖-๒๕๗๐)	ยุทธศาสตร์ชาติ ๒๐ ปี (พ.ศ.๒๕๖๑-๒๕๘๐)
๑. ยุทธศาสตร์การ พัฒนาด้านเศรษฐกิจ	๑. ยุทธศาสตร์โครงการ ตามแนวพระราชดำริ ๓. ยุทธศาสตร์การพัฒนา ด้านเศรษฐกิจ	๑. ส่งเสริม พัฒนา และยกระดับด้าน การเกษตรและเกษตร แปรรูปมูลค่าสูง	๒. การพัฒนาขีด ความสามารถเกษตร อุตสาหกรรมครบวงจร	๕. ใช้โอกาสจากการพัฒนา โครงข่ายคมนาคมขนส่งที่ เชื่อมโยงพื้นที่เศรษฐกิจ หลักภาคกลางและพื้นที่ ระเบียงเศรษฐกิจภาค ตะวันออกเฉียง (EEC) เพื่อ พัฒนาเมือง และพื้นที่ เศรษฐกิจใหม่ๆ ของภาค	เป้าหมายที่ ๘ ส่งเสริม การเติบโตทาง เศรษฐกิจที่ต่อเนื่อง ครอบคลุมและยั่งยืน การจ้างงานเต็มที่ มี ผลิตภาพและมีการงาน ที่เหมาะสมสำหรับทุก คน	หมวดหมู่ที่ ๑ ไทย เป็นประเทศชั้นนำ ด้านสินค้าเกษตรและ เกษตรแปรรูปมูลค่า สูง	๒. ด้านการสร้าง ความสามารถในการ แข่งขัน
๒. ยุทธศาสตร์การ พัฒนาด้านโครงสร้าง พื้นฐาน สาธารณูปโภค	๑. ยุทธศาสตร์โครงการ ตามแนวทางพระราชดำริ ๓. ยุทธศาสตร์การพัฒนา ด้านเศรษฐกิจ ๔. ยุทธศาสตร์การพัฒนา เมือง	๒. ส่งเสริม พัฒนา โครงสร้างพื้นฐาน เพื่อยกระดับ เศรษฐกิจ การ ท่องเที่ยว การค้า การลงทุน อุตสาหกรรม เศรษฐกิจ BCG และ เขตเศรษฐกิจพิเศษ	๒. การพัฒนาอุตสาหกรรม การท่องเที่ยวการท่องเที่ยว การค้าชายแดนและ ผลิตภัณฑ์ใหม่	๔. พัฒนาการท่องเที่ยวเชิง บูรณาการ ๖. พัฒนาความร่วมมือและ ใช้ประโยชน์จากข้อตกลง กับประเทศ เพื่อนบ้านใน การสร้างความเข้มแข็งทาง เศรษฐกิจตามแนวชายแดน และแนวระเบียงเศรษฐกิจ	เป้าหมายที่ ๙ สร้าง โครงสร้างพื้นฐานที่มี ความทนทาน ส่งเสริม การพัฒนาอุตสาหกรรม ที่ครอบคลุมยั่งยืนและ ส่งเสริมนวัตกรรม	หมวดหมู่ที่ ๕ ไทย เป็นประตูการค้าการ ลงทุนและยุทธศาสตร์ ทางโลจิสติกส์ที่สำคัญ ของภูมิภาค	๒. ด้านการสร้าง ความสามารถในการ แข่งขัน

ยุทธศาสตร์ อปท.	ยุทธศาสตร์ อปท. ในเขต จังหวัดนครราชสีมา (พ.ศ. ๒๕๖๖-๒๕๗๐)	ยุทธศาสตร์จังหวัด นครราชสีมา (พ.ศ. ๒๕๖๖-๒๕๗๐)	ยุทธศาสตร์กลุ่มจังหวัด ภาคตะวันออกเฉียงเหนือ ตอนล่าง ๑ (พ.ศ. ๒๕๖๖-๒๕๗๐)	ยุทธศาสตร์ภาค ตะวันออกเฉียงเหนือ (พ.ศ. ๒๕๖๖-๒๕๗๐)	เป้าหมายการพัฒนาที่ ยั่งยืน SDGs	แผนเศรษฐกิจ ฉบับที่ ๑๓ (พ.ศ. ๒๕๖๖-๒๕๗๐)	ยุทธศาสตร์ชาติ ๒๐ ปี (พ.ศ. ๒๕๖๑-๒๕๘๐)
๓. การพัฒนาด้านสังคม	๒. ยุทธศาสตร์คุณภาพ ชีวิต ๔. ยุทธศาสตร์การพัฒนา เมือง	๓. เสริมสร้างและ พัฒนาคน ชุมชน เมือง และการ ยกระดับการบริหาร จัดการภาครัฐเพื่อ สังคมคุณภาพสูง ๕. ยกระดับด้านความ มั่นคงปลอดภัยในชีวิต และทรัพย์สินของ ประชาชน	๒. การพัฒนาอุตสาหกรรม การท่องเที่ยวการท่องเที่ยว และผลิตภัณฑ์ใหม่ ๓. ยกระดับการพัฒนา คุณภาพชีวิต	๑. บริหารจัดการน้ำให้ เพียงพอต่อการพัฒนา เศรษฐกิจและคุณภาพชีวิต อย่างยั่งยืน ๒. แก้ปัญหาความยากจน และพัฒนาคุณภาพชีวิตผู้มี รายได้น้อยเพื่อลดความ เหลื่อมล้ำทางสังคม	เป้าหมายที่ ๓ สร้าง หลักประกันว่าคนมีชีวิต ที่มีสุขภาพดีและ ส่งเสริมความเป็นอยู่ที่ดี สำหรับทุกคนในทุกวัย เป้าหมายที่ ๑๖ ส่งเสริมสังคมที่สงบสุข และครอบคลุมเพื่อการ พัฒนาที่ยั่งยืน ให้ทุกคน เข้าถึงความยุติธรรม และสร้างสถาบันที่มี ประสิทธิภาพ รับผิดชอบและ ครอบคลุมในทุกระดับ	หมวดหมายที่ ๘ ไทยมี พื้นที่และเมือง อัจฉริยะที่น่าอยู่ ปลอดภัย เติบโตอย่าง ยั่งยืน	๑. ด้านความมั่นคง ๓. ด้านการพัฒนาและ เสริมสร้างศักยภาพ ทรัพยากรมนุษย์ ๔. ด้านการสร้างโอกาส และความเสมอภาคทาง สังคม

ยุทธศาสตร์ อปท.	ยุทธศาสตร์ อปท. ในเขต จังหวัดนครราชสีมา (พ.ศ. ๒๕๖๖-๒๕๗๐)	ยุทธศาสตร์จังหวัด นครราชสีมา (พ.ศ. ๒๕๖๖-๒๕๗๐)	ยุทธศาสตร์กลุ่มจังหวัด ภาคตะวันออกเฉียงเหนือ ตอนล่าง ๑ (พ.ศ. ๒๕๖๖-๒๕๗๐)	ยุทธศาสตร์ภาค ตะวันออกเฉียงเหนือ (พ.ศ. ๒๕๖๖-๒๕๗๐)	เป้าหมายการพัฒนาที่ ยั่งยืน SDGs	แผนเศรษฐกิจ ฉบับที่ ๑๓ (พ.ศ. ๒๕๖๖-๒๕๗๐)	ยุทธศาสตร์ชาติ ๒๐ ปี (พ.ศ. ๒๕๖๑-๒๕๘๐)
๔. ยุทธศาสตร์การ พัฒนาด้านการศึกษา	๒. ยุทธศาสตร์คุณภาพ ชีวิต	๓. เสริมสร้างและ พัฒนาคน ชุมชน เมือง และการ ยกระดับการบริหาร จัดการภาครัฐเพื่อ สังคมคุณภาพสูง	๒. การพัฒนาอุตสาหกรรม การท่องเที่ยวการท่องเที่ยว และผลิตภัณฑ์ใหม่ ๓. ยกระดับการพัฒนา คุณภาพชีวิต	๑. บริหารจัดการน้ำให้ เพียงพอต่อการพัฒนา เศรษฐกิจและคุณภาพชีวิต อย่างยั่งยืน ๒. แก้ปัญหาความยากจน และพัฒนาคุณภาพชีวิตผู้มี รายได้น้อยเพื่อลดความ เหลื่อมล้ำทางสังคม	เป้าหมายที่ ๔ สร้าง หลักประกันว่าทุกคนมี การศึกษาที่มีคุณภาพ อย่างครอบคลุมและ เท่าเทียมกันและ สนับสนุนโอกาสในการ เรียนรู้ตลอดชีวิต	หมวดหมายที่ ๑๒ ไทย มีกำลังคน สมรรถนะ สูง มุ่งเรียนรู้อย่าง ต่อเนื่องตอบโจทย์ การพัฒนาแห่ง อนาคต	๓. ด้านการพัฒนาและ เสริมสร้างศักยภาพ ทรัพยากรมนุษย์
๕. ยุทธศาสตร์การ พัฒนาด้านการบริหาร จัดการ ทรัพยากรธรรมชาติและ สิ่งแวดล้อม	๔. ยุทธศาสตร์การพัฒนา เมือง	๔. ยกระดับบริหาร จัดการ ทรัพยากรธรรมชาติ และสิ่งแวดล้อมให้ เกิดสมดุลและยั่งยืน	๑. การพัฒนาขีด ความสามารถในการ แข่งขันเกษตรอุตสาหกรรม และแปรรูป	๓. สร้างความเข้มแข็งของ ฐานเศรษฐกิจภายในควบคู่ กับ การแก้ปัญหา ทรัพยากรธรรมชาติและ สิ่งแวดล้อม	เป้าหมายที่ ๑๕ ปกป้อง ป่าไม้และ สนับสนุนการใช้ระบบ นิเวศบนบกอย่างยั่งยืน	หมวดหมายที่ ๑๑ ไทย สามารถลดความเสี่ยง และผลกระทบจากภัย ธรรมชาติและ เปลี่ยนแปลงสภาพ ภูมิอากาศ	๕. ด้านการสร้างการ เติบโตบนคุณภาพชีวิตที่ เป็นมิตรกับสิ่งแวดล้อม

ยุทธศาสตร์ อปท.	ยุทธศาสตร์ อปท. ในเขต จังหวัดนครราชสีมา (พ.ศ. ๒๕๖๖-๒๕๗๐)	ยุทธศาสตร์จังหวัด นครราชสีมา (พ.ศ. ๒๕๖๖-๒๕๗๐)	ยุทธศาสตร์กลุ่มจังหวัด ภาคตะวันออกเฉียงเหนือ ตอนล่าง ๑ (พ.ศ. ๒๕๖๖-๒๕๗๐)	ยุทธศาสตร์ภาค ตะวันออกเฉียงเหนือ (พ.ศ. ๒๕๖๖-๒๕๗๐)	เป้าหมายการพัฒนาที่ ยั่งยืน SDGs	แผนเศรษฐกิจ ฉบับที่ ๑๓ (พ.ศ. ๒๕๖๖-๒๕๗๐)	ยุทธศาสตร์ชาติ ๒๐ ปี (พ.ศ. ๒๕๖๑-๒๕๘๐)
๖. ยุทธศาสตร์การ พัฒนาด้านการท่องเที่ยว ศาสนา วัฒนธรรม ประเพณีท้องถิ่นและ นันทนาการ	๒. ยุทธศาสตร์คุณภาพ ชีวิต ๔. ยุทธศาสตร์การพัฒนา เมือง	๒. ส่งเสริมพัฒนา โครงสร้างพื้นฐานเพื่อ ยกระดับเศรษฐกิจ การท่องเที่ยว การค้า การลงทุน อุตสาหกรรม เศรษฐกิจ BCG และ เขตเศรษฐกิจพิเศษ	๒. การพัฒนาอุตสาหกรรม การท่องเที่ยวการท่องเที่ยว และผลิตภัณฑ์ใหม่ ๓. ยกระดับการพัฒนา คุณภาพชีวิต	๑. บริหารจัดการน้ำให้ เพียงพอต่อการพัฒนา เศรษฐกิจและคุณภาพชีวิต อย่างยั่งยืน ๒. แก้ปัญหาความยากจน และพัฒนาคุณภาพชีวิตผู้มี รายได้น้อยเพื่อลดความ เหลื่อมล้ำทางสังคม	เป้าหมายที่ ๑๖ ส่งเสริมสังคมที่สงบสุข และครอบคลุมเพื่อการ พัฒนาที่ยั่งยืนให้ทุกคน เข้าถึงความยุติธรรม และสร้างสถาบันที่มี ประสิทธิภาพ รับผิดชอบและ ครอบคลุมในทุกระดับ	หมวดหมู่ที่ ๒ ไทย เป็นจุดหมายของการ ท่องเที่ยวที่เน้น คุณภาพและความ ยั่งยืน	๓. ด้านการพัฒนาและ เสริมสร้างศักยภาพ ทรัพยากรมนุษย์
๗. ยุทธศาสตร์การ พัฒนาด้านสาธารณสุข	๒. ยุทธศาสตร์คุณภาพ ชีวิต	๓. เสริมสร้างและ พัฒนาคน ชุมชน เมือง และการ ยกระดับการบริหาร จัดการภาครัฐเพื่อ สังคมคุณภาพสูง	๓. ยกระดับการพัฒนา คุณภาพชีวิต	๒. แก้ปัญหาความยากจน และพัฒนาคุณภาพชีวิตผู้มี รายได้น้อยเพื่อลดความ เหลื่อมล้ำทางสังคม	เป้าหมายที่ ๓ สร้าง หลักประกันว่าคนมีชีวิต ที่มีสุขภาพดีและ ส่งเสริมความเป็นอยู่ที่ดี สำหรับทุกคนในทุกวัย	หมวดหมู่ที่ ๔ ไทย เป็นศูนย์กลาง การแพทย์และ สุขภาพมูลค่าสูง	๑. ด้านความมั่นคง

ยุทธศาสตร์ อปท.	ยุทธศาสตร์ อปท.ในเขต จังหวัดนครราชสีมา (พ.ศ. ๒๕๖๖-๒๕๗๐)	ยุทธศาสตร์จังหวัด นครราชสีมา (พ.ศ.๒๕๖๖-๒๕๗๐)	ยุทธศาสตร์กลุ่มจังหวัด ภาคตะวันออกเฉียงเหนือ ตอนล่าง ๑ (พ.ศ.๒๕๖๖-๒๕๗๐)	ยุทธศาสตร์ภาค ตะวันออกเฉียงเหนือ (พ.ศ.๒๕๖๖-๒๕๗๐)	เป้าหมายการพัฒนาที่ ยั่งยืน SDGs	แผนเศรษฐกิจ ฉบับที่ ๑๓ (พ.ศ.๒๕๖๖-๒๕๗๐)	ยุทธศาสตร์ชาติ ๒๐ ปี (พ.ศ.๒๕๖๑-๒๕๘๐)
๘. ยุทธศาสตร์การ พัฒนาด้านการบริหาร จัดการบ้านเมืองที่ดี	๕. ยุทธศาสตร์การ พัฒนาระบบการบริหาร ภาครัฐ	๓. เสริมสร้างและ พัฒนาคน ชุมชน เมือง และการ ยกระดับการบริหาร จัดการภาครัฐเพื่อ สังคมคุณภาพสูง	๓. ยกระดับการพัฒนา คุณภาพชีวิต	๓. สร้างความเข้มแข็งของ ฐานเศรษฐกิจภายในควบคู่ กับ การแก้ปัญหา ทรัพยากรธรรมชาติและ สิ่งแวดล้อม	เป้าหมายที่ ๑๖ ส่งเสริมสังคมที่สงบสุข และครอบคลุมเพื่อการ พัฒนาที่ยั่งยืนให้ทุกคน เข้าถึงความยุติธรรม และสร้างสถาบันที่มี ประสิทธิภาพ รับผิดชอบและ ครอบคลุมในทุกระดับ เป้าหมายที่ ๑๗ เสริม ความเข้มแข็งให้แก่ กลไกการดำเนินงาน และฟื้นฟูหุ้นส่วนความ ร่วมมือระดับโลกเพื่อ การพัฒนาที่ยั่งยืน	หมวดหมายที่ ๑๓ ไทยมี ภาครัฐที่ทันสมัย ประสิทธิภาพและตอบ โจทย์ประชาชน	๑. ด้านความมั่นคง ๖. ด้านการปรับสมดุล และพัฒนาระบบการ บริหารจัดการภาครัฐ

๓. การวิเคราะห์เพื่อพัฒนาท้องถิ่น

๓.๑ การวิเคราะห์กรอบการจัดทำยุทธศาสตร์ขององค์กรปกครองส่วนท้องถิ่น ปัจจัยภายใน (Internal Factor)

จุดแข็ง (Strength - S)	จุดอ่อน (Weakness - W)
<p>๑. ได้รับจัดสรรงบประมาณจากรัฐบาลและจัดเก็บเอง โดยสามารถบริหารจัดการงบประมาณได้ตามอำนาจหน้าที่ ได้อย่างอิสระแต่อยู่ภายใต้กฎหมายกำหนด</p> <p>๒. มีบุคลากรพร้อมในการปฏิบัติงานบริการแก่ประชาชน</p> <p>๓. มีโครงสร้างการบริหารงานและมอบหมายหน้าที่ ผู้รับผิดชอบที่ชัดเจน</p> <p>๔. มีสถานที่ที่ให้เจ้าหน้าที่ ประชาชน ได้ร่วมทำกิจกรรม</p> <p>๕. มีการประสานงานขอความร่วมมือระหว่างหน่วยงานราชการ สถานที่ประกอบการในพื้นที่ในการทำกิจกรรม</p> <p>๖. มีเครื่องมือ เครื่องใช้ในการปฏิบัติงานให้บริการแก่ประชาชนพอสมควร หากขาดเหลือประการใดสามารถติดต่อประสานงานขอความร่วมมือจากหน่วยงานที่เกี่ยวข้องได้</p>	<p>๑. งบประมาณที่ได้รับและจัดเก็บเองมีไม่เพียงพอต่อการพัฒนาท้องถิ่น</p> <p>๒. ถนนภายในตำบลยังไม่ได้มาตรฐาน</p> <p>๓. การรวมกลุ่มของชุมชน ขาดความเข้มแข็ง ไม่มีการดำเนินกิจกรรมต่อเนื่อง</p> <p>๔. ขาดแหล่งกักเก็บน้ำเพื่อการอุปโภคบริโภคและเพื่อการเกษตร</p> <p>๕. ห้วย คลองตื้นเขินและมีวัชพืชขึ้นในคลอง</p> <p>๕. ปัญหาหนี้สินของเกษตรกร</p>

ปัจจัยภายนอก (External Factor)

โอกาส (Opportunity - O)	อุปสรรค (Threat -T)
<p>๑. ได้รับการสนับสนุนงบประมาณจากภาครัฐ ด้านโครงสร้างพื้นฐาน และด้านการส่งเสริมคุณภาพชีวิต ของผู้สูงอายุ และผู้พิการ</p> <p>๒. มีสถานศึกษาขั้นพื้นฐานบริการให้ความรู้แก่เด็ก เยาวชน และประชาชน</p> <p>๓. มีสถานบริการด้านสาธารณสุขเพื่อให้ประชาชนใช้บริการอย่างทั่วถึง</p> <p>๔. เป็นพื้นที่ที่ผลิตพืชผลทางการเกษตร</p> <p>๕. มีศาสนาสถานในพื้นที่ จัดกิจกรรมส่งเสริม ศิลปวัฒนธรรม ประเพณีอันดีงามในท้องถิ่น</p>	<p>๑. ระเบียบ ข้อกฎหมาย มีข้อจำกัดในการเบิกจ่าย ทำให้การปฏิบัติงานทำให้ขาดความคล่องตัวในการบริหารงาน</p> <p>๒. งบประมาณที่ได้รับการสนับสนุนจากภาครัฐไม่เพียงพอในการบริการงาน</p> <p>๒. มีภัยธรรมชาติ และสาธารณภัย เช่น วาตภัย อุทกภัย อัคคีภัย ภัยแล้ง ภัยหนาว</p> <p>๓. ค่าครองชีพสูง ทำให้ผู้มีรายได้น้อยดำเนินชีวิตค่อนข้างลำบาก</p> <p>๔. สภาพความเป็นอยู่ทางครอบครัวและสังคมเปลี่ยนแปลง ทำให้คุณธรรม จริยธรรม ศีลธรรม อันดีของไทยเริ่มหดหายหรือเสื่อมถอย</p> <p>๕. ความนิยมการบริโภคตามวัฒนธรรมต่างชาติ ทำให้เสี่ยงต่อโรคเรื้อรัง และสุขภาพอ่อนแอ</p> <p>๖. เกิดการระบาดของโรคติดเชื้อไวรัสโคโรนา -๑๙ (COVID-๑๙)</p>

๓.๒ การประเมินสถานการณ์สภาพแวดล้อมภายนอกที่เกี่ยวข้อง

ในการจัดทำแผนพัฒนาท้องถิ่น (พ.ศ. ๒๕๖๖-๒๕๗๐) ขององค์การบริหารส่วนตำบลเมืองนาทนั้น ได้ทำการประเมินสถานการณ์สภาพแวดล้อมภายนอกที่เกี่ยวข้อง ดังนี้

ด้าน	สถานการณ์สภาพแวดล้อมภายนอกที่เกี่ยวข้อง	ข้อบ่งชี้และปริมาณของปัญหา/ความต้องการ	พื้นที่เป้าหมาย/กลุ่มเป้าหมาย	ความคาดหวังและแนวโน้มอนาคต
๑. ด้านเศรษฐกิจ	๑) ขาดแหล่งเงินลงทุนในการทำกิจการและประกอบอาชีพ	- การลงทุน	- ประชาชนในเขต อบต.	- มีแหล่งเงินลงทุนในการทำกิจการและประกอบอาชีพ
	๒) ผลผลิตทางการเกษตรราคาตกต่ำระยะทางในการขนส่งผลผลิตไกลจากแหล่งรับซื้อ	- การรวมกลุ่มต่อรองกับพ่อค้าคนกลาง	- เกษตรกรในพื้นที่	- ผลผลิตมีราคาสูงขึ้น
	๓) ค่าแรงต่ำค่าครองชีพสูงขาดแคลนการจ้างงาน	- การเพิ่มค่าแรงให้เหมาะสมกับการทำงาน	- ผู้ประกอบอาชีพรับจ้าง	- ค่าแรงสูงขึ้นเหมาะสมกับค่าครองชีพ มีการจ้างงานมากขึ้น
	๔) คราวเรือนยังมีรายได้เฉลี่ยต่อปี ต่ำกว่า ๓๐,๐๐๐ บาท	- เพิ่มช่องทางในการประกอบอาชีพ	- ประชาชนที่มีรายได้ต่ำกว่าเกณฑ์มาตรฐาน	- ไม่มีครัวเรือนที่ตกเกณฑ์มาตรฐานรายได้
	๕) ประชาชนไม่มีการวางแผนในการดำเนินงาน	- การวางแผน	- ประชาชนในเขต อบต.	- ประชาชนสามารถวางแผนการดำเนินงานได้เอง
๒. ด้านโครงสร้างพื้นฐานและสาธารณูปโภค	๑) ไฟฟ้าส่องสว่างทางและที่สาธารณะยังไม่สามารถดำเนินการครอบคลุมพื้นที่ได้ทั้งหมด	- ไฟฟ้า	- ทางและที่สาธารณะในเขต อบต.	- ทางและที่สาธารณะมีแสงสว่างเพียงพอประชาชนได้รับความสะดวกในการสัญจรไปมาและป้องกันการเกิดอาชญากรรมได้
	๒) หมู่บ้านขยายมากขึ้นระบบระบายน้ำยังไม่เพียงพอ	- ราง/ท่อระบายน้ำ	- พื้นที่ใน อบต.	- มีรางระบายน้ำสามารถระบายน้ำได้สะดวกไม่อุดตัน ไม่ส่งกลิ่นเหม็นก่อความรำคาญ
	๓) ถนนในตำบลยังเป็นถนนดิน ถนนลูกรัง และเป็นหลุมเป็นบ่อ	- ถนน	- ทางและที่สาธารณะในเขต อบต.	- มีถนนให้ประชาชนได้สัญจรไปมาสะดวก
	๔) ประชาชนต้องการเส้นทางในการสัญจรไปมาเพิ่มมากขึ้นและ อบต. ไม่สามารถดำเนินการได้เนื่องจากงบประมาณมีไม่เพียงพอ	- เส้นทางคมนาคม	- เส้นทางคมนาคมที่เป็นสาธารณะและประชาชนมีความต้องการให้ดำเนินการ	- มีเส้นทางในการคมนาคมเพียงพอและ ประชาชนได้รับความสะดวกในการสัญจรไปมา

ด้าน	สถานการณ์ภาพ แวดล้อม ภายนอกที่เกี่ยวข้อง	ขอบข่ายและปริมาณ ของปัญหา/ ความต้องการ	พื้นที่เป้าหมาย/ กลุ่มเป้าหมาย	ความคาดหวังและ แนวโน้มอนาคต
๒. ด้านโครงสร้าง พื้นฐานและ สาธารณูปโภค (ต่อ)	๕) ในเขต อบต. ไม่มี แหล่งท่องเที่ยวและ กิจกรรมการท่องเที่ยว	- การท่องเที่ยว	- ในเขต อบต.	- มีแหล่งท่องเที่ยวในเขต อบต. และส่งเสริมกิจกรรม การท่องเที่ยวเพิ่มมากขึ้น
๓. ด้านสังคม	๑) เด็กและผู้สูงอายุบาง ครอบครัว ผู้สูงอายุอยู่ ตามลำพัง และรับภาระใน การดูแลเด็ก	- การได้รับการดูแลเด็ก และผู้สูงอายุ	- ผู้สูงอายุและเด็กใน เขต อบต.	- ผู้สูงอายุและเด็กได้รับ การดูแลที่ดี
	๒) ผู้พิการไม่ได้รับความ ช่วยเหลือในดำรงชีวิต	- การได้รับการดูแลผู้ พิการ	- ผู้พิการในเขต อบต.	- ผู้พิการได้รับความ ช่วยเหลือในการดำรงชีวิต และทั่วถึง
	๓) ประชาชนในพื้นที่บาง รายมีที่อยู่อาศัยไม่มั่นคง แข็งแรง	- ที่อยู่อาศัย	- ประชาชนในพื้นที่ ที่ได้รับความเดือน ร้อนเรื่องที่อยู่อาศัย	- ประชาชนในพื้นที่ได้รับ ความช่วยเหลือซ่อมแซมที่ อยู่อาศัยให้มั่นคงแข็งแรง
	๔) มีการขยายตัวของ ประชากรเพิ่มมากขึ้นทำ ให้เกิดการขยายตัวของ อาคารบ้านเรือนทำให้เกิด เป็นชุมชนแออัด	- ประชากร	- พื้นที่ในเขต อบต.	- ควบคุมการก่อสร้าง อาคารบ้านเรือนการ พิจารณาออกใบอนุญาต เพื่อไม่เกิดปัญหาจากการ ก่อสร้างอาคาร
	๕) เยาวชนและวัยรุ่นติด เกมส์ สิ่งลามก บุหรี่ เหล้า ยาเสพติด และท้องก่อน วัยอันสมควร	- เยาวชนและวัยรุ่นใช้ เวลาว่างให้เป็น ประโยชน์	- เยาวชนและวัยรุ่น ในเขต อบต.	- เยาวชนและวัยรุ่นมี อนาคตที่ดี
	๖) มีการทำลายและลัก ขโมยทรัพย์สินของ ประชาชนและราชการ รวมทั้งเกิดการทะเลาะ วิวาทกันในชุมชน	- การรักษาความ ปลอดภัยในชีวิตและ ทรัพย์สินของประชาชน	- ประชาชนและส่วน ราชการ	- มีการป้องกันและรักษา ความปลอดภัยในชีวิตและ ทรัพย์สินของประชาชนและ ส่วนราชการ เช่น การ ติดตั้งกล้องวงจรปิด การ ให้ผู้นำ อปพร. ควบคุม และระงับเหตุทะเลาะ วิวาท
	๗) การจราจรบนถนนมี เพิ่มมากขึ้นอาจทำให้เกิด อุบัติเหตุขึ้นได้	- การจราจร	ประชาชนที่สัญจรไป มาบนถนน	มีระบบควบคุมการจราจร เช่น ติดตั้งสัญญาณจราจร ปรับเพื่อเตือนให้ ระมัดระวัง

ด้าน	สถานการณ์ภาพ แวดล้อม ภายนอกที่เกี่ยวข้อง	ขอบข่ายและปริมาณ ของปัญหา/ ความต้องการ	พื้นที่เป้าหมาย/ กลุ่มเป้าหมาย	ความคาดหวังและ แนวโน้มอนาคต
๔. ด้านการศึกษา	๑) การศึกษาสื่อการเรียนการสอนยังไม่พอเพียง เด็กนักเรียนไม่ได้รับการศึกษาต่อในระดับที่สูงกว่าขั้นพื้นฐาน และขาดงบประมาณในการศึกษาครอบครัวยากจน	- สังคมในชุมชน	- เด็กนักเรียนในเขต อบต.	- มีสื่อการเรียนการสอนที่พอเพียง เด็กนักเรียนได้รับการศึกษาที่สูงขึ้น มีงบประมาณในการศึกษาเล่าเรียน
๕. ด้านทรัพยากร ธรรมชาติและ สิ่งแวดล้อม	๑) ปริมาณขยะและน้ำเสียเพิ่มมากขึ้น	- ปัญหามลพิษทางอากาศ	- ในเขต อบต.	- ปริมาณขยะและน้ำเสียถูกกำจัดให้หมดด้วยวิธีการที่ถูกต้อง
	๒) พื้นที่ป่าภายในเขต อบต. มีน้อย	-มีการถางป่าเพื่อปลูกพืชทางการเกษตร	- ในเขต อบต.	- เพิ่มพื้นที่ป่า ต้นไม้ให้มากขึ้น
	๓) ประชาชนยังเผาหญ้า ตอซังข้าว เผาอ้อย เกิดมลพิษ	- ปัญหามลพิษทางอากาศ	- ในเขต อบต.	- ในพื้นที่ไม่มีการเผาเกิดขึ้น
	๔) มีปัญหาเรื่องขยะและสัตว์เลี้ยวเพิ่มมากขึ้นส่งกลิ่นเหม็นรำคาญ	- ปัญหามลพิษทางอากาศ	- ผู้ประกอบการและชุมชนในเขตพื้นที่ อบต.	- ปัญหาขยะและสัตว์เลี้ยวลดลง ประชาชนสามารถกำจัดขยะและมูลสัตว์ได้โดยไม่ส่งผลกระทบต่อชุมชน
	๕) ประชาชนบางครัวเรือนอุปโภค-บริโภค น้ำที่ยังไม่สะอาดและมีสิ่งเจือปน เช่น จากน้ำฝน น้ำที่ไม่ได้คุณภาพ มีตะกอน	- การอุปโภค-บริโภค	- ประชาชนในเขต อบต.	- ประชาชนบริโภคน้ำที่สะอาดถูกสุขลักษณะ

ด้าน	สถานการณ์ภาพ แวดล้อม ภายนอกที่เกี่ยวข้อง	ขอบข่ายและปริมาณ ของปัญหา/ ความต้องการ	พื้นที่เป้าหมาย/ กลุ่มเป้าหมาย	ความคาดหวังและ แนวโน้มอนาคต
๖. ด้านศาสนาและ วัฒนธรรม	๙) ศิลปะ วัฒนธรรม จารีตประเพณีและภูมิ ปัญญาท้องถิ่นถูกลืมเลือน ไปมาก	- ศิลปะ วัฒนธรรม จารีตประเพณีและภูมิ ปัญญาท้องถิ่น ถูกลืม เลือนไปมาก	- ประชาชนในเขต อบต.	- ยกย่อง เชิดชูคนดีหรือ ปราชญ์ชาวบ้านใน โอกาสต่าง ๆ เพื่อเป็น ตัวอย่างแก่เยาวชนและ ประชาชน ศิลปะ วัฒนธรรม จารีต ประเพณีและภูมิปัญญา ท้องถิ่น ไม่ถูกลืมและคง อยู่สืบไป
๗. ด้านสาธารณสุข	๑) มีการระบาดของโรค อุบัติใหม่ โรคระบาด โรคติดต่อ	- ด้านสาธารณสุข	- ในเขต อบต.	- ในพื้นที่ไม่มีการระบาด ของโรคอุบัติใหม่ โรค ระบาด โรคติดต่อ
	๒) ประชาชนในพื้นที่ป่วย เป็นโรคเรื้อรังแนวโน้มที่ เพิ่มขึ้น เช่น เบาหวาน ความดัน	- ด้านการแพทย์	- ประชาชนกลุ่ม เสี่ยงและผู้ป่วย	- ประชาชนหายจากการ เจ็บป่วย
	๓) ประชาชนบริโภค อาหารที่ปลอดภัย	- ด้านสาธารณสุข	- ประชาชนในเขต อบต.	- ประชาชนทราบและ สามารถเลือกบริโภค อาหารที่ปลอดภัยได้ ถูกต้อง
	๔) ประชาชนกรอายุตั้งแต่ ๓๕ ขึ้นไป ไม่ได้ตรวจ สุขภาพประจำปี	- การได้รับการตรวจ สุขภาพ	- ประชาชนในเขต อบต. ที่อายุ ๓๕ ขึ้นไป	- ประชาชนที่อายุ ๓๕ ขึ้นไปได้รับการตรวจ สุขภาพทุกคน
๘. ด้านการบริหารงาน เมืองที่ดี	๑) ประชาชนบางส่วนยัง ขาดความรู้เกี่ยวกับ ขั้นตอนกระบวนการการ ทำงานของ อบต.	- การขาดความรู้ ความ เข้าใจที่ถูกต้อง	- ประชาชนในเขต อบต.	- ประชาชนมีความรู้ ความเข้าใจมากขึ้น และ สามารถเสนอแนว ทางการแก้ไขปัญหาที่ เกิดขึ้นในหมู่บ้าน

ส่วนที่ ๓
การนำแผนพัฒนาท้องถิ่นไปสู่การปฏิบัติ

๑. ยุทธศาสตร์การพัฒนาท้องถิ่นและยุทธศาสตร์ระดับมหภาคเพื่อนำไปสู่การปฏิบัติ

ที่	ยุทธศาสตร์ชาติ ๒๐ ปี	แผนพัฒนาเศรษฐกิจและสังคมแห่งชาติ ฉบับที่ ๑๓	SDGs	ยุทธศาสตร์จังหวัด	ยุทธศาสตร์การพัฒนาขององค์กรปกครองส่วนท้องถิ่นในเขตจังหวัด	ยุทธศาสตร์ อปท.	กลยุทธ์	แผนงาน	หน่วยงานรับผิดชอบหลัก
๑	๒. ด้านการสร้างความสามารถในการแข่งขัน	หมวดหมู่ที่ ๑ ไทยเป็นประเทศชั้นนำด้านสินค้าเกษตรและเกษตรแปรรูปมูลค่าสูง	เป้าหมายที่ ๘ ส่งเสริมการเติบโตทางเศรษฐกิจที่ต่อเนื่อง ครอบคลุมและยั่งยืน การจ้างงานเต็มที่มีคุณภาพและการมีงานที่เหมาะสมสำหรับทุกคน	๑. ส่งเสริม พัฒนาและยกระดับด้านการเกษตรแปรรูปมูลค่าสูง	๑. ยุทธศาสตร์โครงการตามแนวทางพระราชดำริ ๓. ยุทธศาสตร์การพัฒนาด้านเศรษฐกิจ	๑. ด้านเศรษฐกิจ	ส่งเสริมและสนับสนุนอาชีพของครัวเรือนและกลุ่มอาชีพ	การเกษตร	สำนักปลัด อบต.
๒	๒. ด้านการสร้างความสามารถในการแข่งขัน	หมวดหมู่ที่ ๕ ไทยเป็นประตูการค้าการลงทุนและยุทธศาสตร์ทางโลจิสติกส์ที่สำคัญของภูมิภาค	เป้าหมายที่ ๙ สร้างโครงสร้างพื้นฐานที่มีความทนทาน ส่งเสริมการพัฒนาอุตสาหกรรมที่ครอบคลุมยั่งยืน และส่งเสริมนวัตกรรม	๒. ส่งเสริม พัฒนาโครงสร้างพื้นฐานเพื่อยกระดับเศรษฐกิจ การท่องเที่ยว การค้า การลงทุน อุตสาหกรรมเศรษฐกิจ BCG และเขตเศรษฐกิจพิเศษ	๔. ยุทธศาสตร์การพัฒนาเมือง	๒. ด้านโครงสร้างพื้นฐานและสาธารณูปโภค	ส่งเสริมและสนับสนุนให้มีไฟฟ้าแสงสว่างให้ครบทุกพื้นที่	เคหะและชุมชน	กองช่าง
					๑. ยุทธศาสตร์โครงการตามแนวทางพระราชดำริ		ส่งเสริมและพัฒนาเส้นทางคมนาคมขนส่ง ไฟฟ้า น้ำประปา		
					๒. ยุทธศาสตร์การพัฒนาด้านเศรษฐกิจ	ส่งเสริมและพัฒนาแหล่งน้ำสำหรับอุปโภค บริโภค	การเกษตร		

ที่	ยุทธศาสตร์ชาติ ๒๐ ปี	แผนพัฒนาเศรษฐกิจและสังคมแห่งชาติ ฉบับที่ ๑๓	SDGs	ยุทธศาสตร์จังหวัด	ยุทธศาสตร์การพัฒนาขององค์กรปกครองส่วนท้องถิ่นในเขตจังหวัด	ยุทธศาสตร์ อปท.	กลยุทธ์	แผนงาน	หน่วยงานรับผิดชอบหลัก	
๓	๑. ด้านความมั่นคง	หมวดหมู่ที่ ๘ ไทยมีพื้นที่และเมืองอัจฉริยะที่น่าอยู่ ปลอดภัย เด็ดขาดอย่างยั่งยืน	เป้าหมายที่ ๓ สร้างหลักประกันว่าคนมีชีวิตที่มีสุขภาพดีและส่งเสริมความเป็นอยู่ที่ดีสำหรับทุกคนในทุกวัย	๓. เสริมสร้างและพัฒนาคน ชุมชน เมือง และการยกระดับการบริหารจัดการภาครัฐเพื่อสังคมคุณภาพสูง	๒. ยุทธศาสตร์การพัฒนาคุณภาพชีวิต	๓. ด้านสังคม	ส่งเสริมและสนับสนุนการพัฒนาด้านสวัสดิการทางสังคม	สร้างความเข้มแข็งของชุมชน	สำนักปลัด อบต.	
	๓. ด้านการพัฒนาและเสริมสร้างศักยภาพทรัพยากรมนุษย์						ส่งเสริมและสนับสนุนเพิ่มประสิทธิภาพในการรักษาความสงบเรียบร้อยและความปลอดภัยในชีวิตและทรัพย์สินของประชาชน	รักษาความสงบภายใน		
	๔. ด้านการสร้างโอกาสและความเสมอภาคทางสังคม						ส่งเสริมและสนับสนุนการพัฒนางานด้านสาธารณสุขเพื่อป้องกันและแก้ไขปัญหาสุขภาพติด	สาธารณสุข		
							ส่งเสริมและสนับสนุนการพัฒนางานกีฬาและนันทนาการ	การศาสนา วัฒนธรรม และนันทนาการ		กองการศึกษาฯ
							ส่งเสริมและสนับสนุนการดำเนินงานด้านสังคมสงเคราะห์และสร้างสวัสดิการทางสังคม การป้องกันและบรรเทาสาธารณภัย	งบกลาง		สำนักปลัด อบต.

ที่	ยุทธศาสตร์ชาติ ๒๐ ปี	แผนพัฒนาเศรษฐกิจและสังคมแห่งชาติ ฉบับที่ ๑๓	SDGs	ยุทธศาสตร์จังหวัด	ยุทธศาสตร์การพัฒนาขององค์กรปกครองส่วนท้องถิ่นในเขตจังหวัด	ยุทธศาสตร์ อปท.	กลยุทธ์	แผนงาน	หน่วยงานรับผิดชอบหลัก
๔	๓. ด้านการพัฒนาและเสริมสร้างศักยภาพทรัพยากรมนุษย์	หมวดหมู่ที่ ๑๒ ไทยมีกำลังคนสมรรถนะสูง มุ่งเรียนรู้อย่างต่อเนื่อง ตอบโจทย์การพัฒนาแห่งอนาคต	เป้าหมายที่ ๔ สร้างหลักประกันว่าทุกคนมีการศึกษาที่มีคุณภาพอย่างครอบคลุมและเท่าเทียมกันและสนับสนุนโอกาสในการเรียนรู้ตลอดชีวิต	๓. เสริมสร้างและพัฒนาคน ชุมชน เมือง และการยกระดับกาบริหารจัดการภาครัฐ เพื่อสังคมคุณภาพสูง	๒. ยุทธศาสตร์การพัฒนาคุณภาพชีวิต	๔. ด้านการศึกษา	ส่งเสริมและสนับสนุนการพัฒนางานด้านการศึกษา	การศึกษา	กองการศึกษาฯ
๕	๕. ด้านการสร้างการเติบโตบนคุณภาพชีวิตที่เป็นมิตรกับสิ่งแวดล้อม	หมวดหมู่ที่ ๑๑ ไทยสามารถลดความเสี่ยงและผลกระทบจากภัยธรรมชาติและการเปลี่ยนแปลงสภาพภูมิอากาศ	เป้าหมายที่ ๑๕ ปกป้อง ป่าพู และสนับสนุนการใช้ระบบนิเวศบนบกอย่างยั่งยืน	๔. ยกระดับบริหารจัดการทรัพยากรธรรมชาติและสิ่งแวดล้อมให้เกิดความสมดุลและยั่งยืน	๔. ยุทธศาสตร์การพัฒนาเมือง	๕. ด้านการบริหารจัดการทรัพยากรธรรมชาติและสิ่งแวดล้อม	ส่งเสริมและรักษาทรัพยากรธรรมชาติและสิ่งแวดล้อม	บริหารงานทั่วไป	สำนักปลัด อบต.
							ส่งเสริมและรักษาทรัพยากรธรรมชาติและสิ่งแวดล้อม	การศึกษา	กองการศึกษาฯ
							พัฒนาแหล่งน้ำและแก้ไขปัญหาหน้าน้ำเสียในคูคลอง	เคหะและชุมชน	กองช่าง
							ส่งเสริมการสร้างจิตสำนึกในการกำจัดขยะมูลฝอยภายในตำบล	สาธารณสุข	สำนักปลัด อบต.
							ส่งเสริมการสร้างจิตสำนึกในการรักษาทรัพยากรธรรมชาติและสิ่งแวดล้อม	สร้างความเข้มแข็งของชุมชน	สำนักปลัด อบต.
							การเกษตร	สำนักปลัด อบต.	

ที่	ยุทธศาสตร์ชาติ ๒๐ ปี	แผนพัฒนาเศรษฐกิจและสังคมแห่งชาติ ฉบับที่ ๑๓	SDGs	ยุทธศาสตร์จังหวัด	ยุทธศาสตร์การพัฒนาระบบขององค์กรปกครองส่วนท้องถิ่นในเขตจังหวัด	ยุทธศาสตร์ อปท.	กลยุทธ์	แผนงาน	หน่วยงานรับผิดชอบหลัก
๖	๓. ด้านการพัฒนาและเสริมสร้างศักยภาพทรัพยากรมนุษย์	หมวดหมู่ที่ ๒ ไทย เป็นจุดหมายของการท่องเที่ยวที่เน้นคุณภาพและยั่งยืน	เป้าหมายที่ ๑๖ ส่งเสริมสังคมที่สงบสุขและครอบคลุมเพื่อการพัฒนาที่ยั่งยืน ให้ทุกคนเข้าถึงความยุติธรรมและสร้างสถาบันที่มีประสิทธิภาพ รับผิดชอบ และครอบคลุมในทุกระดับ	๒. ส่งเสริม พัฒนาโครงสร้างพื้นฐานเพื่อยกระดับเศรษฐกิจ การท่องเที่ยว การค้า การลงทุน อุตสาหกรรม เศรษฐกิจ BCG และเขตเศรษฐกิจพิเศษ	๒. ยุทธศาสตร์การพัฒนาคุณภาพชีวิต ๔. ยุทธศาสตร์การพัฒนาเมือง	๖. ด้านการพัฒนาการท่องเที่ยว ศาสนา วัฒนธรรม ประเพณี ท้องถิ่นและนันทนาการ	ส่งเสริมปลูกฝังให้ประชาชนแสดงความรักภักดีเทิดทูนสถาบันพระมหากษัตริย์	บริหารงานทั่วไป	สำนักปลัด อบต.
							ส่งเสริมและสนับสนุนการจัดกิจกรรมงานทางศาสนา ประเพณี วัฒนธรรมท้องถิ่นและงานนันทนาการ	การศาสนา วัฒนธรรม และนันทนาการ	กองการศึกษาฯ
							ส่งเสริมและสนับสนุนการออกกำลังกายในชุมชน	อุตสาหกรรมและการโยธา	กองช่าง
๗	๓. ด้านการพัฒนาและเสริมสร้างศักยภาพทรัพยากรมนุษย์	หมวดหมู่ที่ ๔ ไทย เป็นศูนย์กลางการแพทย์และสุขภาพมูลค่าสูง	เป้าหมายที่ ๓ สร้างหลักประกันว่าคนมีชีวิตที่มีสุขภาพดีและส่งเสริมความเป็นอยู่ที่ดีสำหรับทุกคนในทุกวัย	๓. เสริมสร้างและพัฒนากคน ชุมชน เมือง และการยกระดับการบริหารจัดการภาครัฐ เพื่อสังคมคุณภาพสูง	๒. ยุทธศาสตร์การพัฒนาคุณภาพชีวิต	๗. ด้านการพัฒนาสาธารณสุข	ส่งเสริมและสนับสนุนการป้องกันและควบคุมโรคตลอดจนการให้บริการด้านสาธารณสุข	สาธารณสุข	สำนักปลัด อบต.
							ส่งเสริมและสนับสนุนการให้บริการทางสาธารณสุขและสุขภาพอนามัยของนักเรียน	การศึกษา	กองการศึกษา
							สนับสนุนการให้บริการทางสาธารณสุขและสุขภาพอนามัยของประชาชน	งบกลาง	สำนักปลัด อบต.

ที่	ยุทธศาสตร์ชาติ ๒๐ ปี	แผนพัฒนาเศรษฐกิจและสังคมแห่งชาติ ฉบับที่ ๑๓	SDGs	ยุทธศาสตร์จังหวัด	ยุทธศาสตร์การพัฒนาขององค์กรปกครองส่วนท้องถิ่นในเขตจังหวัด	ยุทธศาสตร์ อปท.	กลยุทธ์	แผนงาน	หน่วยงานรับผิดชอบหลัก
๘	๑. ด้านความมั่นคง ๖. ด้านการปรับสมดุลและพัฒนาระบบการบริหารจัดการภาครัฐ	หมวดหมู่ที่ ๑๓ ไทยมีภาครัฐที่ทันสมัย มีประสิทธิภาพ และตอบโจทย์ประชาชน	เป้าหมายที่ ๑๖ ส่งเสริมสังคมที่สงบสุขและครอบคลุมเพื่อการพัฒนาที่ยั่งยืน ให้ทุกคนเข้าถึงความยุติธรรม และสร้างสถาบันที่มีประสิทธิภาพ รับผิดชอบ และครอบคลุมในทุกระดับ	๓. เสริมสร้างและพัฒนาคน ชุมชน เมือง และการยกระดับการบริหารจัดการภาครัฐ เพื่อสังคมคุณภาพสูง	๕. ยุทธศาสตร์การพัฒนากระบวนการบริหารจัดการภาครัฐ	๘. ด้านการบริหารจัดการบ้านเมืองที่ดี	ส่งเสริมการเพิ่มศักยภาพของบุคลากร และองค์กรให้มีความสามารถในการพัฒนาท้องถิ่น	บริหารหารทั่วไป	สำนักปลัด อบต.
							ส่งเสริมการมีส่วนร่วมของทุกภาคส่วนตามหลักบริหารจัดการบ้านเมืองที่ดี	สร้างความเข้มแข็งของชุมชน	สำนักปลัด อบต.
							เพื่อก่อสร้าง ปรับปรุงซ่อมแซมอาคารสำนักงานและสิ่งอำนวยความสะดวกแก่ผู้มาติดต่อราชการ	อุตสาหกรรมและการโยธา	กองช่าง
							ส่งเสริมการเพิ่มศักยภาพของบุคลากรทางการศึกษาให้มีความสามารถในการพัฒนาจัดการเรียนการสอน	การศึกษา	กองการศึกษาฯ
รวม ๘ ยุทธศาสตร์									

๒. บัญชีโครงการพัฒนาท้องถิ่น

บัญชีสรุปโครงการพัฒนา
แผนพัฒนาท้องถิ่น (พ.ศ. ๒๕๖๖ - ๒๕๗๐) แก้ไขครั้งที่ ๑/๒๕๖๖
องค์การบริหารส่วนตำบลเมืองนาท อำเภอขามสะแกแสง จังหวัดนครราชสีมา

แบบ ผ. ๐๑

ยุทธศาสตร์	ปี ๒๕๖๖		ปี ๒๕๖๗		ปี ๒๕๖๘		ปี ๒๕๖๙		ปี ๒๕๗๐		รวม ๕ ปี	
	จำนวนโครงการ	งบประมาณ (บาท)	จำนวนโครงการ	งบประมาณ (บาท)	จำนวนโครงการ	งบประมาณ (บาท)	จำนวนโครงการ	งบประมาณ (บาท)	จำนวนโครงการ	งบประมาณ (บาท)	จำนวนโครงการ	งบประมาณ (บาท)
๑) ยุทธศาสตร์การพัฒนาด้านเศรษฐกิจ												
๑.๑ กลยุทธ์ ส่งเสริมสนับสนุนอาชีพของครัวเรือนและกลุ่มอาชีพ												
(๑) แผนงานการเกษตร	๘	๕๗๐,๐๐๐	๘	๕๗๐,๐๐๐	๘	๕๗๐,๐๐๐	๘	๕๗๐,๐๐๐	๘	๕๗๐,๐๐๐	๔๐	๒,๘๕๐,๐๐๐
รวม	๘	๕๗๐,๐๐๐	๘	๕๗๐,๐๐๐	๘	๕๗๐,๐๐๐	๘	๕๗๐,๐๐๐	๘	๕๗๐,๐๐๐	๔๐	๒,๘๕๐,๐๐๐
๒) ยุทธศาสตร์การพัฒนาด้านโครงสร้างพื้นฐานและสาธารณูปโภค												
๒.๑ กลยุทธ์ ส่งเสริมและสนับสนุนให้มีไฟฟ้าแสงสว่างให้ครบทุกพื้นที่												
(๑) แผนงานเคหะและชุมชน	๔๖	๖,๖๐๕,๐๐๐	๔๖	๖,๖๐๕,๐๐๐	๔๖	๖,๖๐๕,๐๐๐	๔๖	๖,๖๐๕,๐๐๐	๔๖	๖,๖๐๕,๐๐๐	๒๓๐	๓๓,๐๒๕,๐๐๐
๒.๒ กลยุทธ์ ส่งเสริมและพัฒนาเส้นทางคมนาคมขนส่ง ไฟฟ้า น้ำประปา												
(๑) แผนงานอุสาหกรรมและการโยธา	๒๐๓	๑๒๔,๒๒๑,๐๐๐	๒๐๒	๑๒๓,๗๒๑,๐๐๐	๒๐๒	๑๒๓,๗๒๑,๐๐๐	๒๐๒	๑๒๓,๗๒๑,๐๐๐	๒๐๒	๑๒๓,๗๒๑,๐๐๐	๑,๐๑๑	๖๑๘,๖๑๐,๐๐๐
๒.๓ กลยุทธ์ ส่งเสริมและพัฒนาแหล่งน้ำสำหรับอุปโภค บริโภค												
(๑) แผนงานการเกษตร	๓๕	๓๗,๗๘๗,๐๐๐	๓๕	๓๗,๗๘๗,๐๐๐	๓๕	๓๗,๗๘๗,๐๐๐	๓๕	๓๗,๗๘๗,๐๐๐	๓๕	๓๗,๗๘๗,๐๐๐	๑๗๕	๑๘๘,๙๓๕,๐๐๐
รวม	๒๘๔	๑๖๘,๖๑๓,๐๐๐	๒๘๓	๑๖๘,๑๑๓,๐๐๐	๒๘๓	๑๖๘,๑๑๓,๐๐๐	๒๘๓	๑๖๘,๑๑๓,๐๐๐	๒๘๓	๑๖๘,๑๑๓,๐๐๐	๑,๔๑๖	๘๕๐,๕๗๐,๐๐๐

ยุทธศาสตร์	ปี ๒๕๖๖		ปี ๒๕๖๗		ปี ๒๕๖๘		ปี ๒๕๖๙		ปี ๒๕๗๐		รวม ๕ ปี	
	จำนวนโครงการ	งบประมาณ (บาท)	จำนวนโครงการ	งบประมาณ (บาท)	จำนวนโครงการ	งบประมาณ (บาท)	จำนวนโครงการ	งบประมาณ (บาท)	จำนวนโครงการ	งบประมาณ (บาท)	จำนวนโครงการ	งบประมาณ (บาท)
๓) ยุทธศาสตร์การพัฒนาด้านสังคม												
๓.๑ กลยุทธ์ ส่งเสริมและสนับสนุนการพัฒนาด้านสวัสดิการทางสังคม												
(๑) แผนงานสร้างเสริมเข้มแข็งของชุมชน	๑๔	๗๙๐,๐๐๐	๑๔	๗๙๐,๐๐๐	๑๔	๗๙๐,๐๐๐	๑๔	๗๙๐,๐๐๐	๑๔	๗๙๐,๐๐๐	๗๐	๓,๙๕๐,๐๐๐
๓.๒ กลยุทธ์ ส่งเสริมและสนับสนุนเพิ่มประสิทธิภาพในการรักษาความสงบเรียบร้อยและความปลอดภัยในชีวิตและทรัพย์สิน												
(๑) แผนงานการรักษาความสงบภายใน	๙	๕,๒๕๐,๐๐๐	๙	๕,๒๕๐,๐๐๐	๙	๕,๒๕๐,๐๐๐	๙	๕,๒๕๐,๐๐๐	๙	๕,๒๕๐,๐๐๐	๔๕	๒๖,๒๕๐,๐๐๐
๓.๓ กลยุทธ์ ส่งเสริมและสนับสนุนการพัฒนางานด้านสาธารณสุขเพื่อป้องกันและแก้ไขปัญหาเสพติด												
(๑) แผนงานสาธารณสุข	๒	๑๕๐,๐๐๐	๒	๑๕๐,๐๐๐	๒	๑๕๐,๐๐๐	๒	๑๕๐,๐๐๐	๒	๑๕๐,๐๐๐	๑๐	๗๕๐,๐๐๐
๓.๔ กลยุทธ์ ส่งเสริมและสนับสนุนการพัฒนางานกีฬาและนันทนาการ												
(๑) แผนงานแผนงานการศาสนา วัฒนธรรม และนันทนาการ	๑	๑๕๐,๐๐๐	๑	๑๕๐,๐๐๐	๑	๑๕๐,๐๐๐	๑	๑๕๐,๐๐๐	๑	๑๕๐,๐๐๐	๕	๗๕๐,๐๐๐
๓.๕ ส่งเสริมและสนับสนุนการดำเนินงานด้านสังคมสงเคราะห์และสร้างสวัสดิการทางสังคม การป้องกันและบรรเทาสาธารณภัย												
(๑) แผนงานงบกลาง	๕	๑๒,๙๖๐,๐๐๐	๕	๑๒,๙๖๐,๐๐๐	๕	๑๒,๙๖๐,๐๐๐	๕	๑๒,๙๖๐,๐๐๐	๕	๑๒,๙๖๐,๐๐๐	๒๕	๖๔,๘๐๐,๐๐๐
รวม	๓๑	๑๙,๓๐๐,๐๐๐	๓๑	๑๙,๓๐๐,๐๐๐	๓๑	๑๙,๓๐๐,๐๐๐	๓๑	๑๙,๓๐๐,๐๐๐	๓๑	๑๙,๓๐๐,๐๐๐	๑๕๕	๙๖,๕๐๐,๐๐๐
๔) ยุทธศาสตร์การพัฒนาด้านการศึกษา												
๔.๑ กลยุทธ์ ส่งเสริมและสนับสนุนการพัฒนางานด้านการศึกษา												
(๑) แผนงานการศึกษา	๑๖	๓,๑๙๓,๑๔๒	๑๖	๓,๑๙๓,๑๔๒	๑๖	๓,๑๙๓,๑๔๒	๑๖	๓,๑๙๓,๑๔๒	๑๖	๓,๑๙๓,๑๔๒	๘๐	๑๘,๖๑๑,๗๑๐
รวม	๑๖	๓,๑๙๓,๑๔๒	๑๖	๓,๑๙๓,๑๔๒	๑๖	๓,๑๙๓,๑๔๒	๑๖	๓,๑๙๓,๑๔๒	๑๖	๓,๑๙๓,๑๔๒	๘๐	๑๘,๖๑๑,๗๑๐

ยุทธศาสตร์	ปี ๒๕๖๖		ปี ๒๕๖๗		ปี ๒๕๖๘		ปี ๒๕๖๙		ปี ๒๕๗๐		รวม ๕ ปี	
	จำนวนโครงการ	งบประมาณ (บาท)	จำนวนโครงการ	งบประมาณ (บาท)	จำนวนโครงการ	งบประมาณ (บาท)	จำนวนโครงการ	งบประมาณ (บาท)	จำนวนโครงการ	งบประมาณ (บาท)	จำนวนโครงการ	งบประมาณ (บาท)
๕) ยุทธศาสตร์การพัฒนาด้านการบริหารจัดการทรัพยากรธรรมชาติและสิ่งแวดล้อม												
๕.๑ กลยุทธ์ ส่งเสริมและรักษาทรัพยากรธรรมชาติและสิ่งแวดล้อม												
(๑) แผนงานบริหารงานทั่วไป	๑	๕๐,๐๐๐	๑	๕๐,๐๐๐	๑	๕๐,๐๐๐	๑	๕๐,๐๐๐	๑	๕๐,๐๐๐	๕	๒๕๐,๐๐๐
(๒) แผนงานการศึกษา	๒	๔๐,๐๐๐	๒	๔๐,๐๐๐	๒	๔๐,๐๐๐	๒	๔๐,๐๐๐	๒	๔๐,๐๐๐	๑๐	๒๐๐,๐๐๐
๕.๒ กลยุทธ์ พัฒนาแหล่งน้ำและแก้ไขปัญหาหน้าเสียในคลอง												
(๑) แผนงานเคหะและชุมชน	๓	๓๕๐,๐๐๐	๓	๓๕๐,๐๐๐	๓	๓๕๐,๐๐๐	๓	๓๕๐,๐๐๐	๓	๓๕๐,๐๐๐	๑๕	๒,๗๕๐,๐๐๐
๕.๓ กลยุทธ์ ส่งเสริมการสร้างจิตสำนึกในการกำจัดขยะมูลฝอยภายในตำบล												
(๑) แผนงานสาธารณสุข	๑	๓๐,๐๐๐	๑	๓๐,๐๐๐	๑	๓๐,๐๐๐	๑	๓๐,๐๐๐	๑	๓๐,๐๐๐	๕	๑๕๐,๐๐๐
๕.๔ กลยุทธ์ ส่งเสริมการสร้างจิตสำนึกในการรักษาทรัพยากรธรรมชาติและสิ่งแวดล้อม												
(๑) แผนงานการเกษตร	๒	๕๒๐,๐๐๐	๒	๕๒๐,๐๐๐	๒	๕๒๐,๐๐๐	๒	๕๒๐,๐๐๐	๒	๕๒๐,๐๐๐	๑๐	๒,๖๐๐,๐๐๐
รวม	๙	๙๙๐,๐๐๐	๙	๙๙๐,๐๐๐	๙	๙๙๐,๐๐๐	๙	๙๙๐,๐๐๐	๙	๙๙๐,๐๐๐	๔๕	๔,๙๕๐,๐๐๐
๖) ยุทธศาสตร์การพัฒนาด้านการท่องเที่ยว ศาสนา วัฒนธรรม ประเพณีท้องถิ่นและนันทนาการ												
๖.๑ กลยุทธ์ ส่งเสริมและปลูกฝังให้ประชาชนแสดงความจงรักภักดีเทิดทูนสถาบันพระมหากษัตริย์												
(๑) แผนงานบริหารงานทั่วไป	๑	๑๐๐,๐๐๐	๑	๑๐๐,๐๐๐	๑	๑๐๐,๐๐๐	๑	๑๐๐,๐๐๐	๑	๑๐๐,๐๐๐	๕	๕๐๐,๐๐๐
๖.๒ กลยุทธ์ ส่งเสริมและสนับสนุนการจัดกิจกรรมงานทางศาสนา ประเพณีวัฒนธรรมท้องถิ่นและนันทนาการ												
(๑) แผนงานการศาสนา วัฒนธรรมและนันทนาการ	๑๑	๗๙๐,๐๐๐	๑๑	๗๙๐,๐๐๐	๑๑	๗๙๐,๐๐๐	๑๑	๗๙๐,๐๐๐	๑๑	๗๙๐,๐๐๐	๕๕	๓,๙๕๐,๐๐๐

ยุทธศาสตร์	ปี ๒๕๖๖		ปี ๒๕๖๗		ปี ๒๕๖๘		ปี ๒๕๖๙		ปี ๒๕๗๐		รวม ๕ปี	
	จำนวนโครงการ	งบประมาณ (บาท)	จำนวนโครงการ	งบประมาณ (บาท)	จำนวนโครงการ	งบประมาณ (บาท)	จำนวนโครงการ	งบประมาณ (บาท)	จำนวนโครงการ	งบประมาณ (บาท)	จำนวนโครงการ	งบประมาณ (บาท)
๖.๓ กลยุทธ์ ส่งเสริมและสนับสนุนการออกกำลังกายในชุมชน												
(๑) แผนงานอุตสาหกรรมและการโยธา	๑	๑,๐๐๐,๐๐๐	๑	๑,๐๐๐,๐๐๐	๑	๑,๐๐๐,๐๐๐	๑	๑,๐๐๐,๐๐๐	๑	๑,๐๐๐,๐๐๐	๕	๕,๐๐๐,๐๐๐
รวม	๑๓	๑,๘๙๐,๐๐๐	๑๓	๑,๘๙๐,๐๐๐	๑๓	๑,๘๙๐,๐๐๐	๑๓	๑,๘๙๐,๐๐๐	๑๓	๑,๘๙๐,๐๐๐	๖๕	๙,๔๕๐,๐๐๐
๗) ยุทธศาสตร์การพัฒนาด้านสาธารณสุข												
๗.๑ กลยุทธ์ ส่งเสริมและสนับสนุนการป้องกันและควบคุมโรคติดต่อจนการให้บริการด้านสาธารณสุข												
(๑) แผนงานสาธารณสุข	๗	๕๐๐,๐๐๐	๗	๕๐๐,๐๐๐	๗	๕๐๐,๐๐๐	๗	๕๐๐,๐๐๐	๗	๕๐๐,๐๐๐	๓๕	๒,๕๐๐,๐๐๐
๗.๒ กลยุทธ์ ส่งเสริมและสนับสนุนการให้บริการทางสาธารณสุขและสุขภาพอนามัยของนักเรียน												
(๑) แผนการศึกษา	๓	๙๐,๐๐๐	๓	๙๐,๐๐๐	๓	๙๐,๐๐๐	๓	๙๐,๐๐๐	๓	๙๐,๐๐๐	๑๕	๔๕๐,๐๐๐
๗.๓ กลยุทธ์ ส่งเสริมและสนับสนุนการให้บริการทางสาธารณสุขสุขภาพอนามัยของประชาชน												
(๑) แผนงานงบกลาง	๑	๑๐๐,๐๐๐	๑	๑๐๐,๐๐๐	๑	๑๐๐,๐๐๐	๑	๑๐๐,๐๐๐	๑	๑๐๐,๐๐๐	๕	๕๐๐,๐๐๐
รวม	๑๑	๖๙๐,๐๐๐	๑๑	๖๙๐,๐๐๐	๑๑	๖๙๐,๐๐๐	๑๑	๖๙๐,๐๐๐	๑๑	๖๙๐,๐๐๐	๕๕	๓,๔๕๐,๐๐๐
๘) ยุทธศาสตร์การพัฒนาด้านการบริหารจัดการบ้านเมืองที่ดี												
๘.๑ กลยุทธ์ ส่งเสริมการเพิ่มศักยภาพของบุคลากร และองค์กรให้มีความสามารถในการพัฒนาท้องถิ่น												
๘.๑ แผนงานบริหารทั่วไป	๑๐	๒,๓๒๑,๐๐๐	๑๐	๒,๓๒๑,๐๐๐	๑๐	๒,๓๒๑,๐๐๐	๑๐	๒,๓๒๑,๐๐๐	๑๐	๒,๓๒๑,๐๐๐	๕๐	๑๑,๖๐๕,๐๐๐
๘.๒ กลยุทธ์ ส่งเสริมการมีส่วนร่วมของทุกภาคส่วนตามหลักการบริหารจัดการบ้านเมืองที่ดี												
๘.๒ แผนงานการศึกษา	๔	๖๐๐,๐๐๐	๔	๖๐๐,๐๐๐	๔	๖๐๐,๐๐๐	๔	๖๐๐,๐๐๐	๔	๖๐๐,๐๐๐	๒๐	๓,๐๐๐,๐๐๐
๘.๓ กลยุทธ์ เพื่อก่อสร้าง ปรับปรุงซ่อมแซมอาคารสำนักงานและสิ่งอำนวยความสะดวกแก่ผู้มาติดต่อราชการ												
๘.๓ แผนงานสร้างความเข้มแข็งของชุมชน	๔	๑๔๐,๐๐๐	๔	๑๔๐,๐๐๐	๔	๑๔๐,๐๐๐	๔	๑๔๐,๐๐๐	๔	๑๔๐,๐๐๐	๒๐	๗๐๐,๐๐๐

ยุทธศาสตร์	ปี ๒๕๖๖		ปี ๒๕๖๗		ปี ๒๕๖๘		ปี ๒๕๖๙		ปี ๒๕๗๐		รวม ๕ปี	
	จำนวนโครงการ	งบประมาณ (บาท)	จำนวนโครงการ	งบประมาณ (บาท)	จำนวนโครงการ	งบประมาณ (บาท)	จำนวนโครงการ	งบประมาณ (บาท)	จำนวนโครงการ	งบประมาณ (บาท)	จำนวนโครงการ	งบประมาณ (บาท)
๘.๔ กลยุทธ์ ส่งเสริมการเพิ่มศักยภาพของบุคลากรทางการศึกษาให้มีความสามารถในการพัฒนาการเรียนการสอน												
๘.๔ แผนงานอุตสาหกรรมและการโยธา	๓	๘๐๐,๐๐๐	๓	๘๐๐,๐๐๐	๓	๘๐๐,๐๐๐	๓	๘๐๐,๐๐๐	๓	๘๐๐,๐๐๐	๑๕	๔,๐๐๐,๐๐๐
รวม	๒๑	๓,๘๖๑,๐๐๐	๒๑	๓,๘๖๑,๐๐๐	๒๑	๓,๘๖๑,๐๐๐	๒๑	๓,๘๖๑,๐๐๐	๒๑	๓,๘๖๑,๐๐๐	๑๐๕	๑๙,๓๐๕,๐๐๐
รวมทั้งสิ้น	๓๗๒	๑๙๔,๗๕๘,๑๔๒	๓๗๑	๑๙๔,๒๕๘,๑๔๒	๓๗๑	๑๙๔,๒๕๘,๑๔๒	๓๗๑	๑๙๔,๒๕๘,๑๔๒	๓๗๑	๑๙๔,๒๕๘,๑๔๒	๑,๘๕๖	๙๗๓,๙๔๑,๗๑๐

บัญชีสรุปโครงการพัฒนา

แบบ ผ. ๐๑/๑

ที่นำมาจากแผนพัฒนาหมู่บ้านและแผนชุมชน

องค์การบริหารส่วนตำบลเมืองนาท อำเภอกงหราจังหวัดนครราชสีมา

หมู่บ้าน ชุมชน	ปี ๒๕๖๖		ปี ๒๕๖๗		ปี ๒๕๖๘		ปี ๒๕๖๙		ปี ๒๕๗๐		รวม ๕ ปี	
	จำนวน โครงการ	งบประมาณ (บาท)	จำนวน โครงการ	งบประมาณ (บาท)	จำนวน โครงการ	งบประมาณ (บาท)	จำนวน โครงการ	งบประมาณ (บาท)	จำนวน โครงการ	งบประมาณ (บาท)	จำนวน โครงการ	งบประมาณ (บาท)
หมู่ที่ ๑	๒๙	๗,๗๖๕,๐๐๐	๒๘	๗,๒๖๕,๐๐๐	๒๘	๗,๒๖๕,๐๐๐	๒๘	๗,๒๖๕,๐๐๐	๒๘	๗,๒๖๕,๐๐๐	๑๔๑	๓๖,๘๒๕,๐๐๐
หมู่ที่ ๒	๑๕	๔,๗๙๐,๐๐๐	๑๕	๔,๗๙๐,๐๐๐	๑๕	๔,๗๙๐,๐๐๐	๑๕	๔,๗๙๐,๐๐๐	๑๕	๔,๗๙๐,๐๐๐	๗๕	๒๓,๙๕๐,๐๐๐
หมู่ที่ ๓	๒๙	๘,๓๘๙,๐๐๐	๒๙	๘,๓๘๙,๐๐๐	๒๙	๘,๓๘๙,๐๐๐	๒๙	๘,๓๘๙,๐๐๐	๒๙	๘,๓๘๙,๐๐๐	๑๒๑	๔๑,๙๔๕,๐๐๐
หมู่ที่ ๔	๒๗	๙,๐๖๕,๐๐๐	๒๗	๙,๐๖๕,๐๐๐	๒๗	๙,๐๖๕,๐๐๐	๒๗	๙,๐๖๕,๐๐๐	๒๗	๙,๐๖๕,๐๐๐	๑๓๕	๔๕,๓๒๕,๐๐๐
หมู่ที่ ๕	๒๘	๗,๖๗๕,๐๐๐	๒๘	๗,๖๗๕,๐๐๐	๒๘	๗,๖๗๕,๐๐๐	๒๘	๗,๖๗๕,๐๐๐	๒๘	๗,๖๗๕,๐๐๐	๑๔๐	๓๘,๓๗๕,๐๐๐
หมู่ที่ ๖	๒๘	๘,๖๐๘,๐๐๐	๒๘	๘,๖๐๘,๐๐๐	๒๘	๘,๖๐๘,๐๐๐	๒๘	๘,๖๐๘,๐๐๐	๒๘	๘,๖๐๘,๐๐๐	๑๔๐	๔๒,๗๗๐,๐๐๐
หมู่ที่ ๗	๒๕	๗,๓๒๔,๐๐๐	๒๕	๗,๓๒๔,๐๐๐	๒๕	๗,๓๒๔,๐๐๐	๒๕	๗,๓๒๔,๐๐๐	๒๕	๗,๓๒๔,๐๐๐	๑๒๕	๓๖,๖๒๐,๐๐๐
หมู่ที่ ๘	๒๗	๖,๙๕๗,๐๐๐	๒๗	๖,๙๕๗,๐๐๐	๒๗	๖,๙๕๗,๐๐๐	๒๗	๖,๙๕๗,๐๐๐	๒๗	๖,๙๕๗,๐๐๐	๑๓๕	๓๔,๗๘๕,๐๐๐
หมู่ที่ ๙	๑๕	๕,๕๔๗,๐๐๐	๑๕	๕,๕๔๗,๐๐๐	๑๕	๕,๕๔๗,๐๐๐	๑๕	๕,๕๔๗,๐๐๐	๑๕	๕,๕๔๗,๐๐๐	๗๕	๒๗,๗๓๕,๐๐๐
หมู่ที่ ๑๐	๑๓	๔,๙๔๓,๐๐๐	๑๓	๔,๙๔๓,๐๐๐	๑๓	๔,๙๔๓,๐๐๐	๑๓	๔,๙๔๓,๐๐๐	๑๓	๔,๙๔๓,๐๐๐	๖๕	๒๔,๗๑๕,๐๐๐
รวม ทั้งหมด	๒๓๖	๗๑,๐๖๓,๐๐๐	๒๓๕	๗๐,๒๙๓,๐๐๐	๒๓๕	๗๐,๕๖๓,๐๐๐	๒๓๕	๗๐,๕๖๓,๐๐๐	๒๓๕	๗๐,๕๖๓,๐๐๐	๑,๑๕๒	๓๕๓,๐๔๕,๐๐๐

๒. บัญชีโครงการพัฒนาท้องถิ่น

แบบ ผ. ๐๒

รายละเอียดโครงการพัฒนา

แผนพัฒนาท้องถิ่น (พ.ศ. ๒๕๖๖ - ๒๕๗๐) แก้ไขครั้งที่ ๑/๒๕๖๖

องค์การบริหารส่วนตำบลเมืองนาท อำเภอขามสะแกแสง จังหวัดนครราชสีมา

- ก. ยุทธศาสตร์ชาติ ๒๐ ปี ยุทธศาสตร์ที่ ๒ ด้านการสร้างความสามารถในการแข่งขัน
- ข. แผนพัฒนาเศรษฐกิจและสังคมแห่งชาติ ฉบับที่ ๑๓ หมายเหตุที่ ๑ ไทยเป็นประเทศชั้นนำด้านสินค้าเกษตรและเกษตรแปรรูปมูลค่าสูง
- ค. Sustainable Development Goals : SDGs เป้าหมายที่ ๘ ส่งเสริมการเติบโตทางเศรษฐกิจที่ต่อเนื่องครอบคลุมและยั่งยืนการจ้างงานเต็มที่มีผลิตภาพและการมีงานที่เหมาะสมสำหรับทุกคน
- ง. ยุทธศาสตร์จังหวัด ยุทธศาสตร์ที่ ๑ ส่งเสริม พัฒนาและยกระดับด้านการเกษตรแปรรูปมูลค่าสูง
- จ. ยุทธศาสตร์การพัฒนาขององค์กรปกครองส่วนท้องถิ่นในเขตจังหวัดที่ ๑ การพัฒนาด้านเศรษฐกิจ

๑. ยุทธศาสตร์การพัฒนาด้านเศรษฐกิจ

๑.๑ กลยุทธ์ส่งเสริมและสนับสนุนอาชีพของครัวเรือนและกลุ่มอาชีพ

(๑) แผนงานการเกษตร

ที่	โครงการ	วัตถุประสงค์	เป้าหมาย (ผลผลิตของโครงการ)	งบประมาณ					ตัวชี้วัด (KPI)	ผลที่คาดว่าจะได้รับ	หน่วยงาน รับผิดชอบหลัก
				๒๕๖๖ (บาท)	๒๕๖๗ (บาท)	๒๕๖๘ (บาท)	๒๕๖๙ (บาท)	๒๕๗๐ (บาท)			
๑.	โครงการส่งเสริมอาชีพ กลุ่มอาชีพภายในตำบล เมืองนาท	เพื่อส่งเสริมอาชีพให้ ประชาชนในเขตตำบล มีอาชีพและรายได้ เสริม เช่น กลุ่มข้าว กลุ่มเลี้ยงสัตว์ กลุ่ม เลี้ยงปลา กลุ่ม ดอกไม้จันทน์ กลุ่ม เลี้ยงไก่ กลุ่มจักรสาน เป็นต้น	จำนวน ๑๐ หมู่บ้าน	๑๐๐,๐๐๐	๑๐๐,๐๐๐	๑๐๐,๐๐๐	๑๐๐,๐๐๐	๑๐๐,๐๐๐	ร้อยละ ๗๐ ของ ประชาชนมี อาชีพเสริม	ประชาชนมีอาชีพ เสริมสามารถเพิ่ม รายได้ให้กับ ครัวเรือน	สำนัก ปลัด อบต.

ที่	โครงการ	วัตถุประสงค์	เป้าหมาย (ผลผลิตของโครงการ)	งบประมาณ					ตัวชี้วัด (KPI)	ผลที่คาดว่าจะ ได้รับ	หน่วยงาน รับผิดชอบหลัก
				๒๕๖๖ (บาท)	๒๕๖๗ (บาท)	๒๕๖๘ (บาท)	๒๕๖๙ (บาท)	๒๕๗๐ (บาท)			
๒.	โครงการฝึกอบรมอาชีพ ระยะสั้น	เพื่อส่งเสริมอาชีพ ให้แก่ประชาชนใน ช่วงเวลาหลังเก็บเกี่ยว ผลผลิตทางการเกษตร	ฝึกอบรมอาชีพระยะสั้น ให้แก่ประชาชนในพื้นที่	๘๐,๐๐๐	๘๐,๐๐๐	๘๐,๐๐๐	๘๐,๐๐๐	๘๐,๐๐๐	ร้อยละ๖๐ ของ ประชาชนที่นำ ความรู้มี ทางเลือกในการ ประกอบอาชีพ เพิ่มขึ้น	ประชาชนนำ ความรู้จากการ อบรมมาประกอบ อาชีพสร้างรายได้ แก่ตนเองและ ครอบครัว	สำนัก ปลัด อบต.
๓	โครงการอนุรักษ์พันธุ กรรมพืชอันเนื่องมาจาก พระราชดำริสมเด็จพระ เทพรัตนราชสุดาฯ สยามบรมราชกุมารี (อพ.สธ.)	๑. เพื่อสร้างจิตสำนึก ในการอนุรักษ์ ทรัพยากรท้องถิ่น ๒. เพื่อนำทรัพยากรไป ใช้ประโยชน์อย่าง ยั่งยืน	- กิจกรรมปลูก พันธุกรรมพืช - กิจกรรมสำรวจเก็บ รวบรวมพันธุกรรมพืช - กิจกรรมปลูกรักษา พันธุกรรมพืช - อบรมสร้างจิตสำนึกใน การอนุรักษ์ทรัพยากร - รวบรวมฐานข้อมูล ทรัพยากรท้องถิ่น	๕๐,๐๐๐	๕๐,๐๐๐	๕๐,๐๐๐	๕๐,๐๐๐	๕๐,๐๐๐	- มีพื้นที่บริเวณ พื้นที่ปลูก สำรวจและ จัดทำพิกัด ทรัพยากร - มีระบบข้อมูล พันธุกรรมพืช สื่อถึงกันได้ทั่ว ประเทศ - มีการรวบรวม ปลูกรักษา พันธุกรรมพืช	- ได้เรียนรู้ ทรัพยากรบริเวณ พื้นที่ปลูก พันธุกรรม - สามารถสืบค้น ข้อมูลพันธุกรรม พืช ที่สื่อถึงกันได้ ทั่วประเทศ - มีฐานข้อมูล ทรัพยากรในพื้นที่ - ประชาชนเกิด ความรักและหวง แหนทรัพยากร ท้องถิ่น มีความรู้ และรู้จักนำ ทรัพยากรไปใช้ ประโยชน์อย่าง ยั่งยืน	สำนัก ปลัด อบต.

ที่	โครงการ	วัตถุประสงค์	เป้าหมาย (ผลผลิตของโครงการ)	งบประมาณ					ตัวชี้วัด (KPI)	ผลที่คาดว่าจะได้รับ	หน่วยงาน รับผิดชอบหลัก
				๒๕๖๖ (บาท)	๒๕๖๗ (บาท)	๒๕๖๘ (บาท)	๒๕๖๙ (บาท)	๒๕๗๐ (บาท)			
๔	โครงการส่งเสริมให้มีการรวมกลุ่มเกษตรกรและตั้งกิจการสหกรณ์ระหว่างตำบล	เพื่อให้ประชาชนในเขต อบต. เมืองนาท ได้มีอาชีพเสริมเพื่อเพิ่มรายได้	จำนวน ๑๐ หมู่บ้าน	๕๐,๐๐๐	๕๐,๐๐๐	๕๐,๐๐๐	๕๐,๐๐๐	๕๐,๐๐๐	ส่งเสริมการรวมกลุ่มเกษตรกร	ครัวเรือนที่ได้มีอาชีพเสริมเพื่อเพิ่มรายได้ ร้อยละ ๒๐ ของครัวเรือนในเขต อบต.เมืองนาท	สำนัก ปลัด อบต.
๕	โครงการส่งเสริมและผลิตพันธุ์ข้าวชุมชนตำบลเมืองนาท	เพื่อส่งเสริมกลุ่มผู้ผลิตข้าวมะลิ ๑๐๕ ให้มีคุณภาพและเป็นที่ต้องการของตลาด	กลุ่มผู้ผลิตข้าวตำบลเมืองนาท	๒๐๐,๐๐๐	๒๐๐,๐๐๐	๒๐๐,๐๐๐	๒๐๐,๐๐๐	๒๐๐,๐๐๐	ข้าวหอมมะลิ มีประสิทธิภาพเพิ่มขึ้น	กลุ่มผู้ผลิตข้าวหอมมะลิมีคุณภาพดีขึ้น และได้ผลผลิตเพิ่มขึ้น	สำนัก ปลัด อบต.
๖	โครงการอบรมทำปุ๋ยหมักชีวภาพ	เพื่อให้ประชาชนสามารถทำปุ๋ยหมักชีวภาพใช้เองในครัวเรือน	ประชาชนตำบลเมืองนาท	๕๐,๐๐๐	๕๐,๐๐๐	๕๐,๐๐๐	๕๐,๐๐๐	๕๐,๐๐๐	ประชาชนมีปุ๋ยหมักชีวภาพไว้ใช้เองในครัวเรือน ร้อยละ ๘๐	ประชาชนมีปุ๋ยหมักชีวภาพไว้ใช้เองในครัวเรือน	สำนัก ปลัด อบต.
รวม ๖ โครงการ				๕๓๐,๐๐๐	๕๓๐,๐๐๐	๕๓๐,๐๐๐	๕๓๐,๐๐๐	๕๓๐,๐๐๐			

รายละเอียดโครงการพัฒนา

แผนพัฒนาท้องถิ่น (พ.ศ. ๒๕๖๖ - ๒๕๗๐) แก้ไขครั้งที่ ๑/๒๕๖๖

แบบ ผ. ๐๒

องค์การบริหารส่วนตำบลเมืองนาท อำเภอขามสะแกแสง จังหวัดนครราชสีมา

- ก. ยุทธศาสตร์ชาติ ๒๐ ปี ยุทธศาสตร์ที่ ๑ ด้านความมั่นคง
- ข. แผนพัฒนาเศรษฐกิจและสังคมแห่งชาติ ฉบับที่ ๑๓ หมวดที่ ๕ ไทยเป็นประตูการค้าการลงทุนและยุทธศาสตร์ทางโลจิสติกส์ที่สำคัญของภูมิภาค
- ค. Sustainable Development Goals : SDGs เป้าหมายที่ ๙ สร้างโครงสร้างพื้นฐานที่มีความทนทาน ส่งเสริมการพัฒนาอุตสาหกรรมที่ครอบคลุมยั่งยืน และส่งเสริมนวัตกรรม
- ง. ยุทธศาสตร์จังหวัด ยุทธศาสตร์ที่ ๔ ส่งเสริม พัฒนาโครงสร้างพื้นฐานเพื่อยกระดับเศรษฐกิจ การท่องเที่ยว การค้า การลงทุน อุตสาหกรรมเศรษฐกิจ BCG และเขตเศรษฐกิจพิเศษ
- จ. ยุทธศาสตร์การพัฒนาขององค์กรปกครองส่วนท้องถิ่นในเขตจังหวัดที่ ๒ ยุทธศาสตร์การพัฒนาเมือง

๒. ยุทธศาสตร์การพัฒนาด้านโครงสร้างพื้นฐานและสาธารณูปโภค

๒.๒ กลยุทธ์ พัฒนาเส้นทางคมนาคมขนส่ง ไฟฟ้า น้ำประปา

(๑) แผนงานอุตสาหกรรมและการโยธา

ที่	โครงการ	วัตถุประสงค์	เป้าหมาย (ผลผลิตของโครงการ)	งบประมาณ					ตัวชี้วัด (KPI)	ผลที่คาดว่าจะได้รับ	หน่วยงาน รับผิดชอบหลัก
				๒๕๖๖ (บาท)	๒๕๖๗ (บาท)	๒๕๖๘ (บาท)	๒๕๖๙ (บาท)	๒๕๗๐ (บาท)			
๑	โครงการขยายเขตไฟฟ้าพร้อมติดตั้งไฟฟ้าแสงสว่างภายในตำบลเมืองนาท	เพื่อขยายเขตไฟฟ้าพร้อมติดตั้งไฟฟ้าแสงสว่างภายในเขตตำบลเมืองนาท	จำนวน ๑๐ หมู่บ้าน	๑๐๐,๐๐๐	๑๐๐,๐๐๐	๑๐๐,๐๐๐	๑๐๐,๐๐๐	๑๐๐,๐๐๐	จำนวนจุดที่ซ่อม	ประชาชนมีไฟฟ้าแสงสว่างใช้เพื่อความปลอดภัยในชีวิตและทรัพย์สิน	กองช่าง
๒	โครงการปรับปรุงซ่อมแซม บำรุงรักษาไฟฟ้าภายในเขตตำบลเมืองนาท	เพื่อให้ประชาชนในหมู่บ้านมีไฟฟ้าใช้อย่างทั่วถึง	จำนวน ๑๐ หมู่บ้าน	๕๐,๐๐๐	๕๐,๐๐๐	๕๐,๐๐๐	๕๐,๐๐๐	๕๐,๐๐๐	จำนวนจุดที่ซ่อม	ประชาชนมีไฟฟ้าแสงสว่างใช้เพื่อความปลอดภัยในชีวิตและทรัพย์สิน	กองช่าง
๓	โครงการปรับปรุงระบบประปาหมู่บ้าน	เพื่อปรับปรุงระบบประปาหมู่บ้านให้สามารถใช้งานได้ตามปกติ	จำนวน ๘ หมู่บ้าน	๕๐,๐๐๐	๕๐,๐๐๐	๕๐,๐๐๐	๕๐,๐๐๐	๕๐,๐๐๐	ระบบประปาหมู่บ้านใช้งานได้ตามปกติ	ระบบประปาหมู่บ้านสามารถใช้งานได้มีประสิทธิภาพ	กองช่าง

ที่	โครงการ	วัตถุประสงค์	เป้าหมาย (ผลผลิตของโครงการ)	งบประมาณ					ตัวชี้วัด (KPI)	ผลที่คาดว่าจะได้รับ	หน่วยงาน รับผิดชอบหลัก
				๒๕๖๖ (บาท)	๒๕๖๗ (บาท)	๒๕๖๘ (บาท)	๒๕๖๙ (บาท)	๒๕๗๐ (บาท)			
๔	โครงการปรับปรุง ถนนที่ชำรุดภายในเขต อบต. เมืองนาท	เพื่อปรับเกรดซ่อมแซมปรับปรุงถนนภายในตำบลที่ชำรุด	ปรับปรุง ซ่อมแซมถนนคอนกรีตถนนหินคลุก ที่ชำรุดภายในตำบลเมืองนาท	๓๐๐,๐๐๐	๓๐๐,๐๐๐	๓๐๐,๐๐๐	๓๐๐,๐๐๐	๓๐๐,๐๐๐	ร้อยละความพึงพอใจของประชาชนไม่น้อยกว่า ๗๐	ประชาชนมีความสะดวกในการคมนาคม มีความปลอดภัยในการใช้ถนนที่ดีขึ้น	กองช่าง
๕	โครงการเป่าล้างบ่อบาดาล ระบบประปาหมู่บ้าน ภายในตำบลเมืองนาท	เพื่อเป่าล้างบ่อบาดาลระบบประปาหมู่บ้าน ให้น้ำมีความสะอาดสำหรับใช้ในการอุปโภคบริโภค	จำนวน ๑๐ หมู่บ้าน	๓๐๐,๐๐๐	๓๐๐,๐๐๐	๓๐๐,๐๐๐	๓๐๐,๐๐๐	๓๐๐,๐๐๐	ร้อยละความพึงพอใจของประชาชนไม่น้อยกว่า ๗๐	ประชาชนในหมู่บ้านมีน้ำเพื่อใช้อุปโภค บริโภคอย่างทั่วถึง	กองช่าง
รวม ๕ โครงการ				๘๐๐,๐๐๐	๘๐๐,๐๐๐	๘๐๐,๐๐๐	๘๐๐,๐๐๐	๘๐๐,๐๐๐			

รายละเอียดโครงการพัฒนา

แผนพัฒนาท้องถิ่น (พ.ศ. ๒๕๖๖ - ๒๕๗๐) แก้ไขครั้งที่ ๑/๒๕๖๖

องค์การบริหารส่วนตำบลเมืองนาท อำเภอขามสะแกแสง จังหวัดนครราชสีมา

- ก. ยุทธศาสตร์ชาติ ๒๐ ปี ยุทธศาสตร์ที่ ๑ ด้านความมั่นคง
- ข. แผนพัฒนาเศรษฐกิจและสังคมแห่งชาติ ฉบับที่ ๑๓ หมวดหมายที่ ๘ ไทยมีพื้นที่และเมืองอัจฉริยะที่นำอยู่ปลอดภัย เติบโตอย่างยั่งยืน
- ค. Sustainable Development Goals : SDGs เป้าหมายที่ ๓ สร้างหลักประกันว่าคนมีชีวิตที่มีสุขภาพดีและส่งเสริมความเป็นอยู่ที่ดีสำหรับทุกคนในทุกวัย
- ง. ยุทธศาสตร์จังหวัด ยุทธศาสตร์ที่ ๔ ยกระดับด้านความมั่นคงปลอดภัยในชีวิตและทรัพย์สินของประชาชน
- จ. ยุทธศาสตร์การพัฒนาขององค์กรปกครองส่วนท้องถิ่นในเขตจังหวัดที่ ๒ ยุทธศาสตร์การพัฒนาคุณภาพชีวิต

๓. ยุทธศาสตร์การพัฒนาด้านสังคม

๓.๑ กลยุทธ์ ส่งเสริมและสนับสนุนการพัฒนาด้านสวัสดิการทางสังคม

(๑) แผนงานสังคมสงเคราะห์

ที่	โครงการ	วัตถุประสงค์	เป้าหมาย (ผลผลิตของโครงการ)	งบประมาณ					ตัวชี้วัด(KPI)	ผลที่คาดว่าจะได้รับ	หน่วยงาน รับผิดชอบหลัก
				๒๕๖๖ (บาท)	๒๕๖๗ (บาท)	๒๕๖๘ (บาท)	๒๕๖๙ (บาท)	๒๕๗๐ (บาท)			
๑	โครงการเยี่ยมแม่หลังคลอด	เพื่อเป็นการเยี่ยมแม่หลังคลอดเพื่อเป็นกำลังใจให้กับผู้คลอดบุตรใหม่	แม่คลอดบุตรใหม่ภายในตำบลเมืองนาท	๒๐,๐๐๐	๒๐,๐๐๐	๒๐,๐๐๐	๒๐,๐๐๐	๒๐,๐๐๐	จำนวนแม่หลังคลอดที่ได้รับการออกเยี่ยม	แม่ที่คลอดบุตรใหม่ได้รับการเยี่ยมหลังคลอดและมีขวัญและกำลังใจในการเลี้ยงดูบุตร	สำนักปลัด อบต.
๒	โครงการออกเยี่ยมบ้านผู้สูงอายุ ผู้พิการ ผู้ยากไร้ ผู้ทุพพลภาพ ผู้ด้อยโอกาสและผู้ป่วยเอดส์	เพื่อออกเยี่ยมบ้านผู้สูงอายุ ผู้พิการ ผู้ยากไร้ ผู้ทุพพลภาพ ผู้ด้อยโอกาสและผู้ป่วยเอดส์	ออกเยี่ยมบ้านผู้สูงอายุ ผู้พิการ ผู้ยากไร้ ผู้ทุพพลภาพผู้ด้อยโอกาสและผู้ป่วยเอดส์	๒๐,๐๐๐	๒๐,๐๐๐	๒๐,๐๐๐	๒๐,๐๐๐	๒๐,๐๐๐	จำนวนผู้สูงอายุ ผู้พิการ ผู้ยากไร้ผู้ทุพพลภาพ ผู้ด้อยโอกาสและผู้ป่วยเอดส์ที่ได้รับการออกเยี่ยม	ผู้สูงอายุ ผู้พิการ ผู้ด้อยโอกาสผู้ทุพพลภาพได้รับการบริการสาธารณสุขครบถ้วนและทั่วถึงและมีสุขภาพอนามัยที่ดีขึ้น	สำนักปลัด อบต.

ที่	โครงการ	วัตถุประสงค์	เป้าหมาย (ผลผลิตของโครงการ)	งบประมาณ					ตัวชี้วัด (KPI)	ผลที่คาดว่าจะได้รับ	หน่วยงาน รับผิดชอบหลัก
				๒๕๖๖ (บาท)	๒๕๖๗ (บาท)	๒๕๖๘ (บาท)	๒๕๖๙ (บาท)	๒๕๗๐ (บาท)			
๓	โครงการช่วยเหลือประชาชนตามอำนาจหน้าที่ขององค์การบริหารส่วนตำบลเมืองนาท	1. เพื่อให้ความช่วยเหลือประชาชนที่ได้รับความเดือดร้อนด้านสาธารณสุข 2. เพื่อให้ความช่วยเหลือประชาชนที่ได้รับความเดือดร้อนด้านการส่งเสริมและพัฒนาคุณภาพชีวิต 3. เพื่อให้ความช่วยเหลือเกษตรกรผู้มีรายได้น้อยที่ได้รับความเดือนร้อน 4. เพื่อให้ความช่วยเหลือประชาชนที่ได้รับความเดือดร้อนจากโรคติดต่อ โรคติดต่ออันตราย โรคติดต่อที่ต้องเฝ้าระวังหรือโรคระบาด	ประชาชนในเขตตำบลเมืองนาท	๑๐๐,๐๐๐	๑๐๐,๐๐๐	๑๐๐,๐๐๐	๑๐๐,๐๐๐	๑๐๐,๐๐๐	ประชาชนที่ได้รับความเดือดร้อนได้รับความช่วยเหลืออย่างทั่วถึงและครอบคลุม	ประชาชนที่ได้รับความเดือดร้อนได้รับความช่วยเหลือและมีคุณภาพชีวิตที่ดีขึ้น	สำนักปลัด อบต.
๔	โครงการป้องกันและแก้ไขปัญหาการตั้งครรภ์ไม่พร้อมในวัยรุ่น	- เพื่อสร้างภูมิคุ้มกันให้เด็กและเยาวชนได้มีความรู้ ความเข้าใจเกี่ยวกับปัญหาและผลกระทบที่เกิดขึ้นจากการมีเพศสัมพันธ์ก่อนวัยอันควร และรู้จักความรับผิดชอบ - เพื่อสร้างเครือข่ายเฝ้าระวังระหว่างบ้าน โรงเรียน ชุมชน และกลุ่มเพื่อนวัยรุ่น	จัดฝึกอบรมให้แก่เด็กเยาวชน จำนวน ๑ ครั้งต่อปี	๓๐,๐๐๐	๓๐,๐๐๐	๓๐,๐๐๐	๓๐,๐๐๐	๓๐,๐๐๐	ร้อยละของเด็กเยาวชนมีความรู้ความเข้าใจและป้องกันปัญหาการตั้งครรภ์ไม่พร้อมไม่น้อยกว่าร้อยละ ๘๐	- กลุ่มวัยรุ่นรู้จักแก้ปัญหาและผลที่เกิดขึ้นต่อการมีเพศสัมพันธ์ - กลุ่มวัยรุ่นมีความเข้าใจในเรื่องการมีเพศสัมพันธ์มากขึ้น	สำนักปลัด อบต.

ที่	โครงการ	วัตถุประสงค์	เป้าหมาย (ผลผลิตของโครงการ)	งบประมาณ					ตัวชี้วัด (KPI)	ผลที่คาดว่าจะได้รับ	หน่วยงาน รับผิดชอบหลัก
				๒๕๖๖ (บาท)	๒๕๖๗ (บาท)	๒๕๖๘ (บาท)	๒๕๖๙ (บาท)	๒๕๗๐ (บาท)			
๕	โครงการก่อสร้างบ้าน ให้แก่ผู้ยากไร้	เพื่อก่อสร้างบ้านให้กับผู้ ยากไร้ในเขต อบต. เมือง นาท	จำนวน ๑ หลัง	๑๐๐,๐๐๐	๑๐๐,๐๐๐	๑๐๐,๐๐๐	๑๐๐,๐๐๐	๑๐๐,๐๐๐	จำนวนบ้านที่ ได้รับก่อสร้าง บ้านให้กับผู้ ยากไร้	ผู้ที่ได้รับการ ก่อสร้างให้มี สภาพที่ดีทั้ง ทางด้านร่างกาย จิตใจและ อารมณ์	สำนัก ปลัด อบต.
๖	โครงการปรับปรุง ซ่อมแซมบ้านให้แก่ ผู้ยากไร้ ตำบลเมืองนาท	เพื่อปรับปรุง ซ่อมแซมบ้าน ให้แก่ผู้ยากไร้ในเขต อบต. เมืองนาท	ปรับปรุง ซ่อมแซม ปรับปรุงภูมิทัศน์บ้านให้กับ ผู้ยากไร้ ภายในเขตตำบล เมืองนาท	๑๐๐,๐๐๐	๑๐๐,๐๐๐	๑๐๐,๐๐๐	๑๐๐,๐๐๐	๑๐๐,๐๐๐	จำนวนบ้านที่ ได้รับการรับ การซ่อมแซม	ผู้ที่ได้รับการ ก่อสร้างให้มี สภาพที่ดีทั้ง ทางด้านร่างกาย จิตใจและ อารมณ์	สำนัก ปลัด อบต.
๗	โครงการศูนย์พัฒนา ครอบครัวในชุมชน	เพื่อเสริมสร้างความเข้มแข็ง ให้กับสถาบันครอบครัวใน เขต อบต.เมืองนาท	จัดกิจกรรมของศูนย์พัฒนา ครอบครัว	๓๐,๐๐๐	๓๐,๐๐๐	๓๐,๐๐๐	๓๐,๐๐๐	๓๐,๐๐๐	๑ ครั้ง/ปี	เสริมสร้างความ เข้มแข็งให้กับ สถาบัน ครอบครัวในเขต อบต.เมืองนาท ร้อยละ ๘๐	สำนัก ปลัด อบต.

ที่	โครงการ	วัตถุประสงค์	เป้าหมาย (ผลผลิตของโครงการ)	งบประมาณ					ตัวชี้วัด (KPI)	ผลที่คาดว่าจะได้รับ	หน่วยงาน รับผิดชอบหลัก
				๒๕๖๖ (บาท)	๒๕๖๗ (บาท)	๒๕๖๘ (บาท)	๒๕๖๙ (บาท)	๒๕๗๐ (บาท)			
๘	โครงการเพิ่มทักษะการ พูดคุยของพ่อแม่ ผู้ปกครอง กับลูกและ วัยรุ่นที่อาศัยใน ครอบครัว เรื่อง ส่งเสริม อนามัยเจริญพันธุ์เพื่อ ป้องกันแก้ไขปัญหาการ ตั้งครรภ์ในวัยรุ่น	เพื่อให้พ่อแม่ ผู้ปกครองมี ทักษะพูดคุยเรื่องส่งเสริม อนามัยเจริญพันธุ์เพื่อ ป้องกันแก้ไขปัญหาการ ตั้งครรภ์ในวัยรุ่นที่อาศัย ในครอบครัว	จัดกิจกรรม จำนวน ๑ ครั้งต่อปี	๕๐,๐๐๐	๕๐,๐๐๐	๕๐,๐๐๐	๕๐,๐๐๐	๕๐,๐๐๐	๑ ครั้ง/ปี	- ครอบครัว เป้าหมายเข้าร่วม กิจกรรมมากกว่า ร้อยละ ๖๐ - ครอบครัวที่เข้าร่วม กิจกรรมมีการพูดคุย กับลูกมากกว่าร้อยละ ๘๐	สำนัก ปลัด อบต.
๙	โครงการโรงเรียน ส่งเสริมสุขภาพผู้สูงอายุ	เพื่อส่งเสริมสุขภาพของ ผู้สูงอายุทั้งด้านร่างกาย จิตใจ สังคม อารมณ์ และ สติปัญญา	ผู้สูงอายุตำบลเมืองนาท	๑๐๐,๐๐๐	๑๐๐,๐๐๐	๑๐๐,๐๐๐	๑๐๐,๐๐๐	๑๐๐,๐๐๐	จำนวน ผู้สูงอายุที่เข้า ร่วมโครงการ	ผู้สูงอายุมีสุขภาพ ร่างกายที่แข็งแรงเห็น คุณค่าของตนเอง สามารถปรับตัวและ ดำรงชีวิตได้อย่าง เหมาะสม	สำนัก ปลัด อบต.

ที่	โครงการ	วัตถุประสงค์	เป้าหมาย (ผลผลิตของโครงการ)	งบประมาณ					ตัวชี้วัด (KPI)	ผลที่คาดว่าจะได้รับ	หน่วยงาน รับผิดชอบหลัก
				๒๕๖๖ (บาท)	๒๕๖๗ (บาท)	๒๕๖๘ (บาท)	๒๕๖๙ (บาท)	๒๕๗๐ (บาท)			
๑๐	โครงการแบ่งปันน้ำใจ แก่ผู้สูงอายุ ผู้พิการและ ผู้ด้อยโอกาส	<ul style="list-style-type: none"> - เพื่อส่งเสริมจริยธรรม คุณธรรมของประชาชนใน เขต อบต.เมืองนาท - เพื่อสร้างความสัมพันธ์ ของครอบครัว - เพื่อเสริมสร้าง ความสัมพันธ์ระหว่าง ประชาชนในเขต อบต.กับ คณะผู้บริหาร สมาชิก และ พนักงาน - เพื่อส่งเสริมสวัสดิการ ความมั่นคงทางสังคม ให้แก่ผู้สูงอายุในเขต อบต. เมืองนาท 	จัดกิจกรรม จำนวน ๑ ครั้งต่อปี	๑๐๐,๐๐๐	๑๐๐,๐๐๐	๑๐๐,๐๐๐	๑๐๐,๐๐๐	๑๐๐,๐๐๐	๑ ครั้ง/ปี	<ul style="list-style-type: none"> - ประชาชนในเขต อบต.มีคุณธรรม ศีลธรรม จริยธรรมที่ ดีขึ้น - ประชาชนในเขต อบต.มีทัศนคติที่ดี ต่อ อบต. - ความสัมพันธ์ ภายในครอบครัวมี การพัฒนาที่ดี - สภาพสังคมในเขต อบต.มีความ เรียบร้อย 	สำนัก ปลัด อบต.
๑๑	โครงการพัฒนาคุณภาพ ชีวิตผู้สูงอายุ ผู้พิการ และผู้ป่วยเอดส์ ให้มี ความรู้ด้านการจัด สวัสดิการสังคม	เพื่อพัฒนาคุณภาพชีวิต ผู้สูงอายุ ผู้พิการและ ผู้ป่วยเอดส์ มีความรู้ด้าน การจัดสวัสดิการทาง สังคม และมีคุณภาพชีวิต ที่ดีขึ้น	จัดฝึกอบรมให้กับ ผู้สูงอายุ ผู้พิการและ ผู้ป่วยเอดส์ จำนวน ๕๐ คน	๒๐,๐๐๐	๒๐,๐๐๐	๒๐,๐๐๐	๒๐,๐๐๐	๒๐,๐๐๐	๑ ครั้ง/ปี	ผู้สูงอายุ ผู้พิการและ ผู้ป่วยเอดส์มีสุขภาพ ดีทั้งด้านร่างกาย จิตใจ อารมณ์และ สังคม	สำนัก ปลัด อบต.

ที่	โครงการ	วัตถุประสงค์	เป้าหมาย (ผลผลิตของโครงการ)	งบประมาณ					ตัวชี้วัด (KPI)	ผลที่คาดว่าจะ ได้รับ	หน่วยงาน รับผิดชอบ หลัก
				๒๕๖๖ (บาท)	๒๕๖๗ (บาท)	๒๕๖๘ (บาท)	๒๕๖๙ (บาท)	๒๕๗๐ (บาท)			
๑๒	โครงการพัฒนาคุณภาพชีวิตผู้สูงอายุตำบลเมืองนาท	๑. เพื่อให้ผู้สูงอายุมีความรู้ความเข้าใจปรับเปลี่ยนพฤติกรรมในการดูแลสุขภาพอนามัยของตนเองทั้งด้านโภชนาการ การฟื้นฟูสมรรถภาพร่างกายและจิตใจ ๒. เพื่อเป็นการสร้างขวัญและกำลังใจให้ผู้สูงอายุมีทัศนคติที่ดีต่อการดูแลสุขภาพให้แข็งแรงเพื่อดำรงอยู่ในสังคมอย่างมีคุณค่า ๓. เพื่อสร้างจิตสำนึกและปลูกฝังให้คนรุ่นหลังได้มีทัศนคติที่ดีและเห็นคุณค่าของผู้อายุ	จัดฝึกอบรมให้ความรู้กับผู้สูงอายุจำนวน ๑๕๐ คน	๕๐,๐๐๐	๕๐,๐๐๐	๕๐,๐๐๐	๕๐,๐๐๐	๕๐,๐๐๐	๑ ครั้ง/ปี	- ผู้สูงอายุมีความรู้ความเข้าใจปรับเปลี่ยนพฤติกรรมในการดูแลสุขภาพอนามัยของตนเองทั้งด้านโภชนาการ การฟื้นฟูสมรรถภาพร่างกายและจิตใจ - สร้างขวัญและกำลังใจให้ผู้สูงอายุมีทัศนคติที่ดีต่อการดูแลสุขภาพให้แข็งแรงเพื่อดำรงอยู่ในสังคมอย่างมีคุณค่า	สำนัก ปลัด อบต.
๑๓	โครงการส่งเสริมการประกอบอาชีพของผู้สูงอายุ สตรี คนพิการ และผู้ด้อยโอกาส	เพื่อส่งเสริมให้ผู้สูงอายุ สตรี คนพิการและ ผู้ด้อยโอกาสมีรายได้หลักหรือรายได้เสริมให้กับครอบครัว	ผู้สูงอายุ สตรี คนพิการ ผู้ด้อยโอกาสและผู้ว่างงานหรือผู้ที่มีความต้องการส่งเสริมอาชีพ จำนวน ๕๐ คน	๒๐,๐๐๐	๒๐,๐๐๐	๒๐,๐๐๐	๒๐,๐๐๐	๒๐,๐๐๐	๑ ครั้ง/ปี	ผู้สูงอายุ สตรี คนพิการและ ผู้ด้อยโอกาสมีรายได้เพิ่มขึ้น	สำนัก ปลัด อบต.

ที่	โครงการ	วัตถุประสงค์	เป้าหมาย (ผลผลิตของโครงการ)	งบประมาณ					ตัวชี้วัด (KPI)	ผลที่คาดว่าจะ ได้รับ	หน่วยงาน รับผิดชอบ หลัก
				๒๕๖๖ (บาท)	๒๕๖๗ (บาท)	๒๕๖๘ (บาท)	๒๕๖๙ (บาท)	๒๕๗๐ (บาท)			
๑๔	โครงการส่งเสริมและ พัฒนาสตรีตำบลเมือง นาท	เพื่อส่งเสริมและพัฒนา สตรีตำบลเมืองนาท ให้มี การพัฒนาศักยภาพของ สตรี	กลุ่มสตรีตำบลเมือง นาท	๒๐,๐๐๐	๒๐,๐๐๐	๒๐,๐๐๐	๒๐,๐๐๐	๒๐,๐๐๐	ร้อยละของ กลุ่มสตรีเข้า ร่วมกิจกรรม ได้พัฒนา ศักยภาพที่ดี ขึ้น	สตรีตำบลเมืองนาท ได้พัฒนาศักยภาพ ของตนเอง ของตนเอง	สำนัก ปลัด อบต.
๑๕	โครงการสงเคราะห์ ผู้สูงอายุใส่ใจผู้ด้อย โอกาสและคนไร้ที่พึ่ง	๑. เพื่ออบรมให้ความรู้แก่ ผู้สูงอายุและผู้ที่เกี่ยวข้อง ให้มีความรู้เรื่องการ ส่งเสริมและสนับสนุนการ พัฒนาด้านสุขภาพอนามัย ๒. เพื่อประชุมหารือใน การให้ความช่วยเหลือ ผู้สูงอายุ/คนพิการ/ ผู้ด้อยโอกาสและคนไร้ที่ พึ่งที่มีฐานะยากจนและ เป็นผู้ป่วยติดเตียง ๓. เพื่อสร้างกำลังใจให้กับ ผู้สูงอายุและผู้ด้อยโอกาส ให้เห็นคุณค่าของชีวิตและ พร้อมที่จะดำรงชีวิตต่อไป	กลุ่มผู้สูงอายุ ผู้พิการ ผู้ด้อยโอกาส และคน ไร้ที่พึ่ง	๕๐,๐๐๐	๕๐,๐๐๐	๕๐,๐๐๐	๕๐,๐๐๐	๕๐,๐๐๐	๑ ครั้ง/ปี	- ผู้สูงอายุและผู้ที่เกี่ยวข้องได้รับความรู้ เกี่ยวกับการส่งเสริม และสนับสนุนการ พัฒนาด้านสุขภาพ อนามัยของผู้สูงอายุ คนพิการ ผู้ด้อยโอกาส และคน ไร้ที่พึ่ง - ผู้สูงอายุ คนพิการ ผู้ด้อยโอกาส และ คนไร้ที่พึ่งได้รับ กำลังใจจาก อบต./ รพสต. และสามารถ ที่จะดำเนินชีวิต ต่อไปอย่างมี ความสุข	สำนัก ปลัด อบต.
รวม ๑๕ โครงการ				๗๙๐,๐๐๐	๗๙๐,๐๐๐	๗๙๐,๐๐๐	๗๙๐,๐๐๐	๗๙๐,๐๐๐			

รายละเอียดโครงการพัฒนา

แผนพัฒนาท้องถิ่น (พ.ศ. ๒๕๖๖ - ๒๕๗๐) แก้ไขครั้งที่ ๑/๒๕๖๖

องค์การบริหารส่วนตำบลเมืองนาท อำเภอขามสะแกแสง จังหวัดนครราชสีมา

- ก. ยุทธศาสตร์ชาติ ๒๐ ปี ยุทธศาสตร์ที่ ๓ ด้านการพัฒนาและเสริมสร้างศักยภาพทรัพยากรมนุษย์
- ข. แผนพัฒนาเศรษฐกิจและสังคมแห่งชาติ ฉบับที่ ๑๓ หมายเหตุที่ ๘ ไทยมีพื้นที่และเมืองอัจฉริยะที่น่าอยู่ปลอดภัย เติบโตอย่างยั่งยืน
- ค. Sustainable Development Goals : SDGs เป้าหมายที่ ๑๖ ส่งเสริมสังคมที่สงบสุขและครอบคลุมเพื่อการพัฒนาที่ยั่งยืนให้ทุกคนเข้าถึงความยุติธรรมและสร้างสถาบันที่มีประสิทธิภาพรับผิดชอบและครอบคลุมในทุกระดับ
- ง. ยุทธศาสตร์จังหวัด ยุทธศาสตร์ที่ ๔ ยกระดับด้านความมั่นคงปลอดภัยในชีวิตและทรัพย์สินของประชาชน
- จ. ยุทธศาสตร์การพัฒนาขององค์กรปกครองส่วนท้องถิ่นในเขตจังหวัดที่ ๔ ยุทธศาสตร์การพัฒนาเมือง
๓. ยุทธศาสตร์การพัฒนาด้านสังคม

๓.๒ กลยุทธ์ ส่งเสริมและสนับสนุนเพิ่มประสิทธิภาพในการรักษาความสงบเรียบร้อยและความปลอดภัยในชีวิตและทรัพย์สินของประชาชน

(๑) แผนงานการรักษาความสงบภายใน

ที่	โครงการ	วัตถุประสงค์	เป้าหมาย (ผลผลิตของโครงการ)	งบประมาณ					ตัวชี้วัด (KPI)	ผลที่คาดว่าจะได้รับ	หน่วยงาน รับผิดชอบ หลัก
				๒๕๖๖ (บาท)	๒๕๖๗ (บาท)	๒๕๖๘ (บาท)	๒๕๖๙ (บาท)	๒๕๗๐ (บาท)			
๑	โครงการอำนวยความสะดวกช่วยเหลือประชาชน ป้องกันและลดอุบัติเหตุช่วงเทศกาลปีใหม่	เพื่อให้ประชาชนที่สัญจรในเขตอบต.เมืองนาทมีความปลอดภัยในการขับขี่ในช่วงเทศกาล	ตั้งจุดบริการประชาชน	๔๐,๐๐๐	๔๐,๐๐๐	๔๐,๐๐๐	๔๐,๐๐๐	๔๐,๐๐๐	จำนวนอุบัติเหตุลดลง	ลดการสูญเสียชีวิตและทรัพย์สินจากการเกิดอุบัติเหตุทางถนน	สำนักปลัด อบต.
๒	โครงการอำนวยความสะดวกช่วยเหลือประชาชน ป้องกันและลดอุบัติเหตุช่วงเทศกาลสงกรานต์	เพื่อให้ประชาชนที่สัญจรในเขตอบต.เมืองนาทมีความปลอดภัยในการขับขี่ในช่วงเทศกาล	ตั้งจุดบริการประชาชน	๔๐,๐๐๐	๔๐,๐๐๐	๔๐,๐๐๐	๔๐,๐๐๐	๔๐,๐๐๐	จำนวนอุบัติเหตุลดลง	ลดการสูญเสียชีวิตและทรัพย์สินจากการเกิดอุบัติเหตุทางถนน	สำนักปลัด อบต.

ที่	โครงการ	วัตถุประสงค์	เป้าหมาย (ผลผลิตของโครงการ)	งบประมาณ					ตัวชี้วัด (KPI)	ผลที่คาดว่าจะได้รับ	หน่วยงาน รับผิดชอบหลัก
				๒๕๖๖ (บาท)	๒๕๖๗ (บาท)	๒๕๖๘ (บาท)	๒๕๖๙ (บาท)	๒๕๗๐ (บาท)			
๓	โครงการฝึกทบทวน อาสาสมัครป้องกันภัย ฝ่ายพลเรือนประจำ ตำบลเมืองนาท (อป พร.)	เพื่อฝึกทบทวน อาสาสมัครป้องกันภัย ฝ่ายพลเรือนให้มี ความรู้ความเข้าใจ และสามารถนำ ความรู้มาปฏิบัติ หน้าที่ได้อย่างถูกต้อง	ฝึกทบทวนอาสาสมัคร ป้องกันภัยฝ่ายพล เรือน (อปพร.) ประจำ ตำบล จำนวน ๑ ครั้ง	๒๐๐,๐๐๐	๒๐๐,๐๐๐	๒๐๐,๐๐๐	๒๐๐,๐๐๐	๒๐๐,๐๐๐	๑ ครั้ง/ปี	ประชาชนได้รับ ความปลอดภัยในชีวิตประจำวันและ ทรัพย์สิน ร้อยละ ๘๐	สำนัก ปลัด อบต.
๔	โครงการฝึกอบรม อาสาสมัครป้องกันภัย ฝ่ายพลเรือนประจำ ตำบลเมืองนาท (อปพร.)	เพื่อส่งอาสาสมัคร ป้องกันภัยฝ่ายพล เรือน (อปพร.) เข้ารับ การฝึกอบรม	อาสาสมัครป้องกันภัย ฝ่ายพลเรือน	๓๐๐,๐๐๐	๓๐๐,๐๐๐	๓๐๐,๐๐๐	๓๐๐,๐๐๐	๓๐๐,๐๐๐	๑ ครั้ง/ปี	ผู้รับการฝึกอบรม มี ความรู้ความ เข้าใจ ด้านการ ป้องกัน และระงับ อัคคีภัย และ สามารถระงับ เหตุ ในเบื้องต้นได้	สำนัก ปลัด อบต.
๕	โครงการจัดซื้อไฟ สัญญาณจราจรชนิดไฟ กระพริบ	เพื่อติดตั้งบริเวณที่มี จุดเสี่ยงอันตราย	จำนวน ๔ จุด	๑๒๐,๐๐๐	๑๒๐,๐๐๐	๑๒๐,๐๐๐	๑๒๐,๐๐๐	๑๒๐,๐๐๐	จำนวนจุดที่ ติดตั้ง	ลดการเกิดอุบัติเหตุ ทางถนน	สำนัก ปลัด อบต.
๖	โครงการจัดซื้อกระจก โค้ง	เพื่อติดตั้งบริเวณที่มี จุดเสี่ยงอันตราย	จำนวน ๒ จุด	๕๐,๐๐๐	๕๐,๐๐๐	๕๐,๐๐๐	๕๐,๐๐๐	๕๐,๐๐๐	จำนวนจุดที่ ติดตั้ง	ลดการเกิดอุบัติเหตุ ทางถนน	สำนัก ปลัด อบต.
๗	โครงการจัดซื้อกล่อง วางจรปิด	เพื่อติดตั้งบริเวณที่มี จุดเสี่ยงอันตราย	จำนวน ๑ จุด	๕๐๐,๐๐๐	๕๐๐,๐๐๐	๕๐๐,๐๐๐	๕๐๐,๐๐๐	๕๐๐,๐๐๐	จำนวนจุดที่ ติดตั้ง	ลดการเกิดอุบัติเหตุ ทางถนน	สำนัก ปลัด อบต.

ที่	โครงการ	วัตถุประสงค์	เป้าหมาย (ผลผลิตของโครงการ)	งบประมาณ					ตัวชี้วัด (KPI)	ผลที่คาดว่าจะได้รับ	หน่วยงาน รับผิดชอบหลัก
				๒๕๖๖ (บาท)	๒๕๖๗ (บาท)	๒๕๖๘ (บาท)	๒๕๖๙ (บาท)	๒๕๗๐ (บาท)			
๘	โครงการจัดซื้อ รถบรรทุกน้ำ	เพื่อใช้สำหรับงาน บริการ งานป้องกัน และระงับเหตุสา ธารณภัยต่าง ๆ	จำนวน ๑ คัน	๓,๐๐๐,๐๐๐	๓,๐๐๐,๐๐๐	๓,๐๐๐,๐๐๐	๓,๐๐๐,๐๐๐	๓,๐๐๐,๐๐๐	จำนวนจุดที่ ติดตั้ง	งานสาธารณภัยมี ประสิทธิภาพและ ประชาชนมีความ ปลอดภัยในชีวิต และทรัพย์สิน	สำนัก ปลัด อบต.
๙	โครงการจัดซื้อเครื่อง สูบน้ำหอยโข่ง	เพื่อสูบน้ำกักเก็บไว้ใช้ ในฤดูแล้ง	จัดซื้อเครื่องสูบน้ำ หอยโข่ง ขนาด ๘ นิ้ว เครื่องยนต์ดีเซล เทรล เลอร์ลากจูงพร้อม อุปกรณ์ประกอบการ ใช้งาน พร้อมท่อส่งน้ำ	๑,๐๐๐,๐๐๐	๑,๐๐๐,๐๐๐	๑,๐๐๐,๐๐๐	๑,๐๐๐,๐๐๐	๑,๐๐๐,๐๐๐	จำนวน ๑ ชุด	ผู้รับบริการฝึกอบรม มี ความรู้ความ เข้าใจ ด้านการ ป้องกัน และระงับ อัคคีภัย และ สามารถระงับ เหตุ ในเบื้องต้นได้	สำนัก ปลัด อบต.
รวม ๙ โครงการ				๕,๒๕๐,๐๐๐	๕,๒๕๐,๐๐๐	๕,๒๕๐,๐๐๐	๕,๒๕๐,๐๐๐	๕,๒๕๐,๐๐๐			

รายละเอียดโครงการพัฒนา

แผนพัฒนาท้องถิ่น (พ.ศ. ๒๕๖๖ - ๒๕๗๐) แก้ไขครั้งที่ ๑/๒๕๖๖

แบบ ผ. ๐๒

องค์การบริหารส่วนตำบลเมืองนาท อำเภอขามสะแกแสง จังหวัดนครราชสีมา

- ก. ยุทธศาสตร์ชาติ ๒๐ ปี ยุทธศาสตร์ที่ ๔ ด้านการสร้างโอกาสและความเสมอภาคทางสังคม
- ข. แผนพัฒนาเศรษฐกิจและสังคมแห่งชาติ ฉบับที่ ๑๓ หมายเหตุที่ ๘ ไทยมีพื้นที่และเมืองอัจฉริยะที่น่าอยู่ปลอดภัย เติบโตอย่างยั่งยืน
- ค. Sustainable Development Goals : SDGs เป้าหมายที่ ๑๖ ส่งเสริมสังคมที่สงบสุขและครอบคลุมเพื่อการพัฒนาที่ยั่งยืนให้ทุกคนเข้าถึงความยุติธรรมและสร้างสถาบันที่มีประสิทธิภาพรับผิดชอบและครอบคลุมในทุกระดับ
- ง. ยุทธศาสตร์จังหวัด ยุทธศาสตร์ที่ ๔ ยกกระดับด้านความมั่นคงปลอดภัยในชีวิตและทรัพย์สินของประชาชน
- จ. ยุทธศาสตร์การพัฒนาขององค์กรปกครองส่วนท้องถิ่นในเขตจังหวัดที่ ๒ ยุทธศาสตร์การพัฒนาคุณภาพชีวิต
๓. ยุทธศาสตร์การพัฒนาด้านสังคม

๓.๓ กลยุทธ์ ส่งเสริมและสนับสนุนการพัฒนางานด้านสาธารณสุขเพื่อป้องกันและแก้ไขปัญหาสาธารณสุข

(๑) แผนงานสาธารณสุข

ที่	โครงการ	วัตถุประสงค์	เป้าหมาย (ผลผลิตของโครงการ)	งบประมาณ					ตัวชี้วัด (KPI)	ผลที่คาดว่าจะได้รับ	หน่วยงาน รับผิดชอบ หลัก
				๒๕๖๖ (บาท)	๒๕๖๗ (บาท)	๒๕๖๘ (บาท)	๒๕๖๙ (บาท)	๒๕๗๐ (บาท)			
๑	โครงการป้องกันและแก้ไขปัญหาสาธารณสุข	เพื่อป้องกันและแก้ไขปัญหาสาธารณสุขในพื้นที่ตำบลเมืองนาท	๑. จัดกิจกรรมรณรงค์ป้องกันและแก้ไขปัญหาสาธารณสุข ๒. จัดฝึกอบรมให้ความรู้เกี่ยวกับยาเสพติด	๑๐๐,๐๐๐	๑๐๐,๐๐๐	๑๐๐,๐๐๐	๑๐๐,๐๐๐	๑๐๐,๐๐๐	สถานการณ์ยาเสพติดในพื้นที่ลดลง	-ประชาชนเข้าใจถึงโทษและพิษภัยของยาเสพติด	สำนักปลัด อบต.

ที่	โครงการ	วัตถุประสงค์	เป้าหมาย (ผลผลิตของโครงการ)	งบประมาณ					ตัวชี้วัด (KPI)	ผลที่คาดว่าจะได้รับ	หน่วยงาน รับผิดชอบหลัก
				๒๕๖๖ (บาท)	๒๕๖๗ (บาท)	๒๕๖๘ (บาท)	๒๕๖๙ (บาท)	๒๕๗๐ (บาท)			
๒	โครงการส่งเสริมอาชีพ บำบัดรักษา ฟันฟู ผู้เสพ/ผู้ติดยาเสพติด ในตำบลเมืองนาท	เพื่อจัดฝึกอบรมและ ส่งเสริมอาชีพ บำบัดรักษา ฟันฟู ผู้เสพ/ผู้ติดยาเสพติด ในตำบลเมืองนาท	ฝึกอบรมอาชีพให้กับผู้ เสพ/ผู้ติดยาเสพติด	๕๐,๐๐๐	๕๐,๐๐๐	๕๐,๐๐๐	๕๐,๐๐๐	๕๐,๐๐๐	ผู้เสพ/ผู้ติดยา เสพติดนำ อาชีพที่ได้รับ การฝึกอบรม ไปประกอบ อาชีพได้ร้อย ละ ๘๐	ผู้เสพ/ผู้ติดยาเสพ ติดสามารถนำไป ประกอบอาชีพได้	สำนัก ปลัด อบต.
รวม ๒ โครงการ				๑๕๐,๐๐๐	๑๕๐,๐๐๐	๑๕๐,๐๐๐	๑๕๐,๐๐๐	๑๕๐,๐๐๐			

รายละเอียดโครงการพัฒนา

แผนพัฒนาท้องถิ่น (พ.ศ. ๒๕๖๖ - ๒๕๗๐) แก้ไขครั้งที่ ๑/๒๕๖๖

แบบ ผ. ๐๒

องค์การบริหารส่วนตำบลเมืองนาท อำเภอขามสะแกแสง จังหวัดนครราชสีมา

- ก. ยุทธศาสตร์ชาติ ๒๐ ปี ยุทธศาสตร์ที่ ๔ ด้านการสร้างโอกาสและความเสมอภาคทางสังคม
- ข. แผนพัฒนาเศรษฐกิจและสังคมแห่งชาติ ฉบับที่ ๑๓ หมายความว่า ๘ ไทยมีพื้นที่และเมืองอัจฉริยะที่น่าอยู่ปลอดภัย เติบโตอย่างยั่งยืน
- ค. Sustainable Development Goals : SDGs เป้าหมายที่ ๑๖ ส่งเสริมสังคมที่สงบสุขและครอบคลุมเพื่อการพัฒนาที่ยั่งยืนให้ทุกคนเข้าถึงความยุติธรรมและสร้างสถาบันที่มีประสิทธิภาพรับผิดชอบและครอบคลุมในทุกระดับ
- ง. ยุทธศาสตร์จังหวัด ยุทธศาสตร์ที่ ๔ ยกระดับด้านความมั่นคงปลอดภัยในชีวิตและทรัพย์สินของประชาชน
- จ. ยุทธศาสตร์การพัฒนาขององค์กรปกครองส่วนท้องถิ่นในเขตจังหวัดที่ ๒ ยุทธศาสตร์การพัฒนาคุณภาพชีวิต

๓. ยุทธศาสตร์การพัฒนาด้านสังคม

๓.๔ กลยุทธ์ ส่งเสริมและสนับสนุนการพัฒนางานกีฬาเพื่อป้องกันและแก้ไขปัญหายาเสพติด

(๑) แผนงานการศาสนา วัฒนธรรมและนันทนาการ

ที่	โครงการ	วัตถุประสงค์	เป้าหมาย (ผลผลิตของโครงการ)	งบประมาณ					ตัวชี้วัด (KPI)	ผลที่คาดว่าจะได้รับ	หน่วยงาน รับผิดชอบ หลัก
				๒๕๖๖ (บาท)	๒๕๖๗ (บาท)	๒๕๖๘ (บาท)	๒๕๖๙ (บาท)	๒๕๗๐ (บาท)			
๑	โครงการจัดแข่งขัน กีฬาด้านยาเสพติด “อบต.เมืองนาทคัพ ด้านยาเสพติด”	- เพื่อจัดการแข่งขัน กีฬาด้านยาเสพติด - เพื่อส่งเสริมการออกกำลังกาย - เพื่อใช้ชุมชนเข้มแข็ง	ประชาชนตำบลเมือง นาท	๑๕๐,๐๐๐	๑๕๐,๐๐๐	๑๕๐,๐๐๐	๑๕๐,๐๐๐	๑๕๐,๐๐๐	ปีละ ๑ ครั้ง	- แก้ไขปัญหายาเสพติด - ประชาชนในเขต ตำบลเมืองนาทได้มี สุขภาพร่างกายที่ แข็งแรง	กอง การศึกษาฯ
รวม ๑ โครงการ				๑๕๐,๐๐๐	๑๕๐,๐๐๐	๑๕๐,๐๐๐	๑๕๐,๐๐๐	๑๕๐,๐๐๐			

รายละเอียดโครงการพัฒนา

แผนพัฒนาท้องถิ่น (พ.ศ. ๒๕๖๖ - ๒๕๗๐) แก้ไขครั้งที่ ๑/๒๕๖๖

แบบ ผ. ๐๒

องค์การบริหารส่วนตำบลเมืองนาท อำเภอขามสะแกแสง จังหวัดนครราชสีมา

- ก. ยุทธศาสตร์ชาติ ๒๐ ปี ยุทธศาสตร์ที่ ๔ ด้านการสร้างโอกาสและความเสมอภาคทางสังคม
- ข. แผนพัฒนาเศรษฐกิจและสังคมแห่งชาติ ฉบับที่ ๑๓ หมายเหตุที่ ๘ ไทยมีพื้นที่และเมืองอัจฉริยะที่น่าอยู่ปลอดภัย เติบโตอย่างยั่งยืน
- ค. Sustainable Development Goals : SDGs เป้าหมายที่ ๑๖ ส่งเสริมสังคมที่สงบสุขและครอบคลุมเพื่อการพัฒนาที่ยั่งยืนให้ทุกคนเข้าถึงความยุติธรรมและสร้างสถาบันที่มีประสิทธิภาพรับผิดชอบและครอบคลุมในทุกระดับ
- ง. ยุทธศาสตร์จังหวัด ยุทธศาสตร์ที่ ๔ ยกกระดับความมั่นคงปลอดภัยในชีวิตและทรัพย์สินของประชาชน
- จ. ยุทธศาสตร์การพัฒนาขององค์กรปกครองส่วนท้องถิ่นในเขตจังหวัดที่ ๒ ยุทธศาสตร์การพัฒนาคุณภาพชีวิต

๓. ยุทธศาสตร์การพัฒนาด้านสังคม

๓.๕ กลยุทธ์ ส่งเสริมและสนับสนุนการดำเนินงานด้านสังคมสงเคราะห์และสร้างสวัสดิการทางสังคม การป้องกันและบรรเทาสาธารณภัย

(๑) แผนงานงบกลาง

ที่	โครงการ	วัตถุประสงค์	เป้าหมาย (ผลผลิตของโครงการ)	งบประมาณ					ตัวชี้วัด (KPI)	ผลที่คาดว่าจะได้รับ	หน่วยงาน รับผิดชอบ หลัก
				๒๕๖๖ (บาท)	๒๕๖๗ (บาท)	๒๕๖๘ (บาท)	๒๕๖๙ (บาท)	๒๕๗๐ (บาท)			
๑	โครงการป้องกันและบรรเทาสาธารณภัย และช่วยเหลือประชาชนที่ได้รับ ความเดือด ร้อนจาก สาธารณภัยต่าง ๆ	เพื่อป้องกันและช่วยเหลือประชาชนที่ได้รับความเดือดร้อนจากภัยต่าง ๆ เช่น อุทกภัย วาตภัย ภัยแล้ง อัคคีภัย เป็นต้น	พื้นที่ภายในเขต องค์การบริหารส่วน ตำบลเมืองนาท	๓๐๐,๐๐๐	๓๐๐,๐๐๐	๓๐๐,๐๐๐	๓๐๐,๐๐๐	๓๐๐,๐๐๐	ช่วยเหลือ ผู้ประสบภัย จากสาธารณ ภัยต่าง ๆ	ช่วยเหลือผู้ที่ประสบ ภัยต่างๆ	สำนัก ปลัด อบต.

ที่	โครงการ	วัตถุประสงค์	เป้าหมาย (ผลผลิตของโครงการ)	งบประมาณ					ตัวชี้วัด (KPI)	ผลที่คาดว่าจะได้รับ	หน่วยงาน รับผิดชอบหลัก
				๒๕๖๖ (บาท)	๒๕๖๗ (บาท)	๒๕๖๘ (บาท)	๒๕๖๙ (บาท)	๒๕๗๐ (บาท)			
๒	โครงการแก้ไข ปัญหา การขาด แคลนน้ำ อูบโภาค บริโภาค	เพื่อช่วยเหลือ ประชาชนที่ได้รับ ผลกระทบจาก ปัญหา ภัยแล้งและ ฝนทิ้งช่วง	ประชาชนทั่วไปในเขต ตำบลเมืองนาท	๑๐๐,๐๐๐	๑๐๐,๐๐๐	๑๐๐,๐๐๐	๑๐๐,๐๐๐	๑๐๐,๐๐๐	จำนวนผู้ ได้รับการ ช่วยเหลือ	ประชาชนผู้ได้รับ ผลกระทบจาก ปัญหาภัยแล้งและ ฝนทิ้งช่วงได้รับ การช่วยเหลือ	สำนัก ปลัด อบต.
๓	โครงการสงเคราะห์ เบี้ยยังชีพคนพิการ และผู้ด้อยโอกาส หมู่ ๑-๑๐	เพื่อให้ผู้พิการและ ผู้ด้อยโอกาสในเขต อบต.เมืองนาท ได้รับการ สงเคราะห์เบี้ยยัง ชีพ	สงเคราะห์เบี้ยยังชีพ คนพิการและ ผู้ด้อยโอกาสเดือนละ ๘๐๐ บาท / คน	๔,๐๐๐,๐๐๐	๔,๐๐๐,๐๐๐	๔,๐๐๐,๐๐๐	๔,๐๐๐,๐๐๐	๔,๐๐๐,๐๐๐	ร้อยละของ คนพิการที่ ได้รับเบี้ยยัง ชีพ	คนพิการและ ผู้ด้อยโอกาสได้รับ การสงเคราะห์เบี้ย ยังชีพร้อยละ ๑๐๐	สำนัก ปลัด อบต.
๔	โครงการสงเคราะห์ เบี้ยยังชีพผู้สูงอายุ หมู่ ๑-๑๐	เพื่อให้ผู้สูงอายุใน เขต อบต. เมือง นาท ได้รับ สงเคราะห์เบี้ยยัง ชีพ	สงเคราะห์เบี้ยยังชีพ คนชรา แบบขั้นบันได	๘,๕๐๐,๐๐๐	๘,๕๐๐,๐๐๐	๘,๕๐๐,๐๐๐	๘,๕๐๐,๐๐๐	๘,๕๐๐,๐๐๐	ร้อยละของ ผู้สูงอายุที่ ได้รับเบี้ยยัง ชีพ	ผู้สูงอายุได้รับการ สงเคราะห์เบี้ยยัง ชีพ ร้อยละ ๙๘	สำนัก ปลัด อบต.
๕	โครงการสงเคราะห์ เบี้ยยังชีพผู้ป่วย เอดส์และผู้ติดเชื้อ	เพื่อให้ผู้ป่วยติด เชื้อ HIV. ในเขต อบต.เมืองนาท ได้รับการช่วยเหลือ	สงเคราะห์เบี้ยยังชีพ ผู้ป่วยเอดส์เดือนละ ๕๐๐ บาท/คน จำนวน ๑๐ คน	๖๐,๐๐๐	๖๐,๐๐๐	๖๐,๐๐๐	๖๐,๐๐๐	๖๐,๐๐๐	ร้อยละของ ผู้ป่วยเอดส์ และผู้ติด เชื้อที่ได้รับ เบี้ยยังชีพ	ผู้ป่วยเอดส์ได้รับ การสงเคราะห์เบี้ย ยังชีพ ร้อยละ ๙๐ ของผู้ป่วยเอดส์ใน เขต อบต. เมือง นาท	สำนัก ปลัด อบต.
รวม ๕ โครงการ				๑๒,๙๖๐,๐๐๐	๑๒,๙๖๐,๐๐๐	๑๒,๙๖๐,๐๐๐	๑๒,๙๖๐,๐๐๐	๑๒,๙๖๐,๐๐๐			

รายละเอียดโครงการพัฒนา

แผนพัฒนาท้องถิ่น (พ.ศ. ๒๕๖๖ - ๒๕๗๐) แก้ไขครั้งที่ ๑/๒๕๖๖

แบบ ผ. ๐๒

องค์การบริหารส่วนตำบลเมืองนาท อำเภอขามสะแกแสง จังหวัดนครราชสีมา

- ก. ยุทธศาสตร์ชาติ ๒๐ ปี ยุทธศาสตร์ที่ ๓ ด้านการพัฒนาและเสริมสร้างศักยภาพทรัพยากรมนุษย์
- ข. แผนพัฒนาเศรษฐกิจและสังคมแห่งชาติ ฉบับที่ ๑๓ หมายเหตุที่ ๑๒ ไทยมีกำลังคนสมรรถนะสูง มุ่งเรียนรู้อย่างต่อเนื่อง ตอบโจทย์การพัฒนาแห่งอนาคต
- ค. Sustainable Development Goals : SDGs เป้าหมายที่ ๔ สร้างหลักประกันว่าทุกคนมีการศึกษาที่มีคุณภาพอย่างครอบคลุมและเท่าเทียมกันและสนับสนุนโอกาสในการเรียนรู้ตลอดชีวิต
- ง. ยุทธศาสตร์จังหวัด ยุทธศาสตร์ที่ ๓ เสริมสร้างและพัฒนาคน ชุมชน เมืองและการยกระดับการบริหารจัดการภาครัฐเพื่อสังคมคุณภาพสูง
- จ. ยุทธศาสตร์การพัฒนาขององค์กรปกครองส่วนท้องถิ่นในเขตจังหวัดที่ ๒ ยุทธศาสตร์การพัฒนาคุณภาพชีวิต

๔. ยุทธศาสตร์การพัฒนาทางการศึกษา

๔.๑ กลยุทธ์ ส่งเสริมและสนับสนุนการพัฒนางานทางการศึกษา

(๑) แผนงานการศึกษา

ที่	โครงการ	วัตถุประสงค์	เป้าหมาย (ผลผลิตของโครงการ)	งบประมาณ					ตัวชี้วัด (KPI)	ผลที่คาดว่าจะได้รับ	หน่วยงาน รับผิดชอบ หลัก
				๒๕๖๖ (บาท)	๒๕๖๗ (บาท)	๒๕๖๘ (บาท)	๒๕๖๙ (บาท)	๒๕๗๐ (บาท)			
๑	โครงการจัดกิจกรรมของศูนย์พัฒนาเด็กเล็ก องค์การบริหารส่วนตำบลเมืองนาท	เพื่อดำเนินกิจกรรมของศูนย์พัฒนาเด็กเล็ก ตำบลเมืองนาท เช่น กิจกรรมถวายเทียนพรรษา ไหว้ครู งานวันเด็ก ส่งเสริมลูกรักออกอ้อม เยี่ยมบ้านนักเรียน วันแม่แห่งชาติ เป็นต้น	จัดกิจกรรมของศูนย์พัฒนาเด็กเล็ก อบต.เมืองนาท	๕๐,๐๐๐	๕๐,๐๐๐	๕๐,๐๐๐	๕๐,๐๐๐	๕๐,๐๐๐	จัดกิจกรรมของศูนย์พัฒนาเด็กเล็ก	เด็กปฐมวัยได้รับการเตรียมพร้อมก่อนวัยเรียน ร้อยละ ๑๐๐ ของเด็กก่อนวัยเรียนในเขต อบต.เมืองนาท	กองการศึกษาฯ

ที่	โครงการ	วัตถุประสงค์	เป้าหมาย (ผลผลิตของโครงการ)	งบประมาณ					ตัวชี้วัด (KPI)	ผลที่คาดว่าจะได้รับ	หน่วยงาน รับผิดชอบ หลัก
				๒๕๖๖ (บาท)	๒๕๖๗ (บาท)	๒๕๖๘ (บาท)	๒๕๖๙ (บาท)	๒๕๗๐ (บาท)			
๒	โครงการอาหารกลางวัน สำหรับศูนย์พัฒนาเด็ก เล็กตำบลเมืองนาท	เพื่อเป็นอาหารกลางวัน สำหรับนักเรียนของ ศูนย์พัฒนาเด็กเล็ก ตำบลเมืองนาท	จำนวนนักเรียน ๕๐ คน จำนวน ๒๘๐ วัน อัตรา คนละ ๒๑ บาท	๒๙๔,๐๐๐	๒๙๔,๐๐๐	๒๙๔,๐๐๐	๒๙๔,๐๐๐	๒๙๔,๐๐๐	ร้อยละของ นักเรียนที่ได้รับ ประทานอาหาร กลางวัน	เด็กนักเรียนได้รับ อาหารที่ครบถ้วน ร้อยละ ๑๐๐	กอง การศึกษาฯ
๓	โครงการจัดหาสื่อการ เรียนการสอนสำหรับ ศูนย์พัฒนาเด็กเล็ก ตำบลเมืองนาท	เพื่อจัดหาสื่อการเรียน การสอนให้แก่เด็ก	สื่อการเรียนการสอน	๕๐,๐๐๐	๕๐,๐๐๐	๕๐,๐๐๐	๕๐,๐๐๐	๕๐,๐๐๐	ร้อยละของ นักเรียนที่มี พัฒนาการจากสื่อ การเรียนการสอน	นักเรียนได้มีการ พัฒนาการจากสื่อ การเรียนการสอน ร้อยละ ๙๐	กอง การศึกษาฯ
๔	โครงการจัดซื้อเครื่อง เล่นกลางแจ้งสำหรับ ศูนย์พัฒนาเด็กเล็ก ตำบลเมืองนาท	เพื่อเสริมสร้างทักษะใน ด้านต่างๆ ของเด็ก	เครื่องเล่นกลางแจ้ง จำนวน ๑ ชุด	๑๕๐,๐๐๐	๑๕๐,๐๐๐	๑๕๐,๐๐๐	๑๕๐,๐๐๐	๑๕๐,๐๐๐	ร้อยละของเด็ก ได้มีพัฒนาการ ทางด้าน ร่างกาย	นักเรียนได้มีการ พัฒนาการจากสื่อ การเรียนการสอน ร้อยละ ๙๐	กอง การศึกษาฯ
๕	โครงการจัดทำสื่อการ เรียนการสอนสำหรับ ศูนย์พัฒนาเด็กเล็ก ตำบลเมืองนาท	เพื่อเป็นเครื่องมือใน การสอนสำหรับเด็กเล็ก	สื่อการเรียนการสอน	๕๐,๐๐๐	๕๐,๐๐๐	๕๐,๐๐๐	๕๐,๐๐๐	๕๐,๐๐๐	จำนวนสื่อที่ จัดทำ	นักเรียนได้มีการ พัฒนาการจากสื่อ การเรียนการสอน ร้อยละ ๙๐	กอง การศึกษาฯ
๖	โครงการจัดการรับ-ส่ง นักเรียนสำหรับศูนย์ พัฒนาเด็กเล็กตำบล เมืองนาท	เพื่อจัดการรับ-ส่ง นักเรียนของศูนย์เด็ก เล็ก	เด็กที่อยู่ในเขตตำบล เมืองนาท	๕๐,๐๐๐	๕๐,๐๐๐	๕๐,๐๐๐	๕๐,๐๐๐	๕๐,๐๐๐	ร้อยละความพึง พอใจของ ผู้ปกครอง	มีรถรับ-ส่งนักเรียนที่ เพียงพอต่อความ ต้องการ	กอง การศึกษาฯ

ที่	โครงการ	วัตถุประสงค์	เป้าหมาย (ผลผลิตของโครงการ)	งบประมาณ					ตัวชี้วัด (KPI)	ผลที่คาดว่าจะได้รับ	หน่วยงาน รับผิดชอบ หลัก
				๒๕๖๖ (บาท)	๒๕๖๗ (บาท)	๒๕๖๘ (บาท)	๒๕๖๙ (บาท)	๒๕๗๐ (บาท)			
๗	โครงการศึกษาแหล่งเรียนรู้นอกสถานที่ศูนย์พัฒนาเด็กเล็กองค์การบริหารส่วนตำบลเมืองนาท	เพื่อเปิดโอกาสให้เด็กนักเรียนได้เรียนรู้และได้สัมผัสประสบการณ์ตรงจากของจริงนอกสถานที่	นักเรียนของศูนย์พัฒนาเด็กเล็กองค์การบริหารส่วนตำบลเมืองนาท	๕๐,๐๐๐	๕๐,๐๐๐	๕๐,๐๐๐	๕๐,๐๐๐	๕๐,๐๐๐	จำนวนครั้ง	นักเรียนได้รับการเรียนรู้และได้สัมผัสประสบการณ์โดยตรงจากของจริง	กองการศึกษาฯ
๘	โครงการทัศนศึกษา (กบนอกกะลา)	- เพื่อเปิดโอกาสให้เด็กได้ทำกิจกรรมนันทนาการร่วมกัน - ปลุกฝังสิ่งดีงามให้กับเด็กและสร้างโอกาสแห่งการเรียนรู้ให้กับเด็กและเยาวชน	- เด็กและเยาวชนในเขตองค์การบริหารส่วนตำบลเมืองนาท จำนวน ๕๐ คน	๑๐,๐๐๐	๑๐,๐๐๐	๑๐,๐๐๐	๑๐,๐๐๐	๑๐,๐๐๐	- เด็กและเยาวชนเด็กด้อยโอกาสรู้จักการถ่ายทอดวัฒนธรรม ประเพณีให้แก่ชุมชนและครอบครัวสามารถอยู่ร่วมกันในสังคมได้	- เด็กและเยาวชนเด็กด้อยโอกาสรู้จักการถ่ายทอดวัฒนธรรม ประเพณีให้แก่ชุมชนและครอบครัวสามารถอยู่ร่วมกันในสังคมได้	กองการศึกษาฯ
๙	โครงการสนับสนุนค่าใช้จ่ายการบริหารสถานศึกษา เงินอุดหนุนสำหรับสนับสนุนค่าจัดการเรียนการสอนของศูนย์พัฒนาเด็กเล็ก (รายหัว)	เพื่อเป็นค่าใช้จ่ายในการจัดการเรียนการสอน ค่าสื่อและอุปกรณ์การเรียนการสอน เครื่องเล่น พัฒนาการเด็ก	นักเรียนศูนย์พัฒนาเด็กเล็กจำนวนนักเรียน ๕๐ คน ๆ ละ ๑,๗๐๐ บาท	๘๕,๐๐๐	๘๕,๐๐๐	๘๕,๐๐๐	๘๕,๐๐๐	๘๕,๐๐๐	ร้อยละของนักเรียนศูนย์พัฒนาเด็กเล็ก อบต.เมืองนาท	เด็กนักเรียนได้รับการพัฒนาอย่างเต็มศักยภาพ	กองการศึกษาฯ

ที่	โครงการ	วัตถุประสงค์	เป้าหมาย (ผลผลิตของโครงการ)	งบประมาณ					ตัวชี้วัด (KPI)	ผลที่คาดว่าจะได้รับ	หน่วยงาน รับผิดชอบหลัก
				๒๕๖๖ (บาท)	๒๕๖๗ (บาท)	๒๕๖๘ (บาท)	๒๕๖๙ (บาท)	๒๕๗๐ (บาท)			
๑๐	โครงการสนับสนุนค่าใช้จ่ายการบริหารสถานศึกษาเงินอุดหนุนสำหรับสนับสนุนค่าใช้จ่ายในการจัดการศึกษาสำหรับศูนย์พัฒนาเด็กเล็กองค์การบริหารส่วนตำบลเมืองนาท	เพื่อจ่ายเป็นค่าใช้จ่ายในการบริหารสถานศึกษา ๑. ค่าหนังสือเรียนคนละ ๒๐๐ บาท ๒. ค่าอุปกรณ์การเรียนคนละ ๒๐๐ บาท ๓. ค่าเครื่องแบบนักเรียนคนละ ๓๐๐ บาท ๔. ค่ากิจกรรมพัฒนาผู้เรียนคนละ ๔๓๐ บาท	นักเรียนศูนย์พัฒนาเด็กเล็กจำนวนนักเรียน ๕๐ คน ๆ ละ ๑,๑๓๐ บาท	๕๖,๕๐๐	๕๖,๕๐๐	๕๖,๕๐๐	๕๖,๕๐๐	๕๖,๕๐๐	ร้อยละของนักเรียนศูนย์พัฒนาเด็กเล็ก อบต.เมืองนาท	เด็กนักเรียนได้รับการพัฒนาอย่างเต็มศักยภาพ	กองการศึกษาฯ
๑๑	โครงการมอบวุฒิบัตรของศูนย์พัฒนาเด็กเล็ก อบต. เมืองนาท	เพื่อดำเนินโครงการมอบวุฒิบัตรให้แก่เด็กนักเรียนที่จบการศึกษาจากศูนย์พัฒนาเด็กเล็ก อบต.เมืองนาท	นักเรียนศูนย์พัฒนาเด็กเล็ก อบต.เมืองนาท	๑๐,๐๐๐	๑๐,๐๐๐	๑๐,๐๐๐	๑๐,๐๐๐	๑๐,๐๐๐	จำนวนนักเรียนที่ได้รับวุฒิบัตร	นักเรียนมีความภาคภูมิใจและใฝ่ศึกษาเรียนรู้	กองการศึกษาฯ

ที่	โครงการ	วัตถุประสงค์	เป้าหมาย (ผลผลิตของโครงการ)	งบประมาณ					ตัวชี้วัด (KPI)	ผลที่คาดว่าจะได้รับ	หน่วยงาน รับผิดชอบหลัก
				๒๕๖๖ (บาท)	๒๕๖๗ (บาท)	๒๕๖๘ (บาท)	๒๕๖๙ (บาท)	๒๕๗๐ (บาท)			
๑๒	อุดหนุนโครงการ อาหารกลางวันให้แก่ เด็กนักเรียนโรงเรียน บ้านเหนือทพรั้ง ตาม โครงการสนับสนุน อาหารกลางวันให้แก่ เด็กนักเรียน	เพื่อให้นักเรียนได้รับ ประทานอาหารกลางวัน	จำนวนนักเรียน ๑๖๐ คน จำนวน ๒๐๐ วัน อัตราคนละ ๒๑ บาทต่อ คน	๖๗๒,๐๐๐	๖๗๒,๐๐๐	๖๗๒,๐๐๐	๖๗๒,๐๐๐	๖๗๒,๐๐๐	จำนวน นักเรียนที่ ได้รับ ประทาน อาหาร กลางวัน	นักเรียนได้ รับประทาน อาหารครบ ๕ หมู่ตามหลัก โภชนาการร้อย ละ ๘๐	กอง การศึกษาฯ
๑๓	อุดหนุนอาหาร กลางวันให้แก่เด็ก นักเรียนโรงเรียนบ้าน เสมา ตามโครงการ สนับสนุนอาหาร กลางวันให้แก่เด็ก นักเรียน	เพื่อให้นักเรียนได้รับ ประทานอาหารกลางวัน	จำนวนนักเรียน ๑๒๐ คน จำนวน ๒๐๐ วัน อัตราคนละ ๒๑ บาทต่อ คน	๕๐๔,๐๐๐	๕๐๔,๐๐๐	๕๐๔,๐๐๐	๕๐๔,๐๐๐	๕๐๔,๐๐๐	จำนวน นักเรียนที่ ได้รับ ประทาน อาหาร กลางวัน	นักเรียนได้ รับประทาน อาหารครบ ๕ หมู่ตามหลัก โภชนาการร้อย ละ ๘๐	กอง การศึกษาฯ
๑๔	อุดหนุนอาหาร กลางวันให้แก่เด็ก นักเรียนโรงเรียนบ้าน ห้วยโนนพฤษดิ์ ตาม โครงการสนับสนุน อาหารกลางวันให้แก่ เด็กนักเรียน	เพื่อให้นักเรียนได้รับ ประทานอาหารกลางวัน	จำนวนนักเรียน ๘๐ คน จำนวน ๒๐๐ วัน อัตรา คนละ ๒๑ บาทต่อคน	๓๖๖,๐๐๐	๓๖๖,๐๐๐	๓๖๖,๐๐๐	๓๖๖,๐๐๐	๓๖๖,๐๐๐	จำนวน นักเรียนที่ ได้รับ ประทาน อาหาร กลางวัน	นักเรียนได้ รับประทาน อาหารครบ ๕ หมู่ตามหลัก โภชนาการร้อย ละ ๘๐	กอง การศึกษาฯ

ที่	โครงการ	วัตถุประสงค์	เป้าหมาย (ผลผลิตของโครงการ)	งบประมาณ					ตัวชี้วัด (KPI)	ผลที่คาดว่าจะ ได้รับ	หน่วยงาน รับผิดชอบ หลัก
				๒๕๖๖ (บาท)	๒๕๖๗ (บาท)	๒๕๖๘ (บาท)	๒๕๖๙ (บาท)	๒๕๗๐ (บาท)			
๑๕	สนับสนุนอาหารเสริม(นม) โรงเรียน	ให้นักเรียนมี อาหารเสริม(นม) รับประทาน	จำนวนนักเรียน ๔๑๐ คน จำนวน ๒๖๐ วัน อัตรา คนละ ๗.๓๗ บาทต่อคน	๗๘๕,๖๔๒	๗๘๕,๖๔๒	๗๘๕,๖๔๒	๗๘๕,๖๔๒	๗๘๕,๖๔๒	จำนวน นักเรียนที่ ได้รับ อาหารเสริม (นม)	นักเรียนมี สุขภาพ ร่างกาย แข็งแรง ร้อยละ ๘๐	กอง การศึกษาฯ
๑๖	โครงการรณรงค์ส่งเสริม การสวมหมวกนิรภัย	เพื่อให้เด็ก นักเรียนในศูนย์ พัฒนาเด็กเล็กได้ รู้และเข้าใจความ ปลอดภัยของการ สวมหมวกนิรภัย เมื่อขับขี่ รถจักรยานยนต์ และปฏิบัติตน ตามกฎหมาย	ผู้ปกครองและเด็ก นักเรียนศูนย์พัฒนาเด็ก เล็ก อบต.เมืองนาท	๑๐,๐๐๐	๑๐,๐๐๐	๑๐,๐๐๐	๑๐,๐๐๐	๑๐,๐๐๐	เด็ก นักเรียน และ ผู้ปกครองมี ความรู้ เกี่ยวกับ การขับขี่ รถจักรยาน ยนต์ร้อยละ ๘๐	เด็กนักเรียน ในศูนย์ พัฒนาเด็ก เล็กมีความรู้ เกี่ยวกับ ความ ปลอดภัย ของการสวม หมวกนิรภัย เมื่อขับขี่ รถจักรยานย นต์และ ปฏิบัติตาม กฎหมาย	กอง การศึกษาฯ
รวม ๑๖ โครงการ				๓,๒๐๐,๕๑๒	๓,๒๐๐,๕๑๒	๓,๒๐๐,๕๑๒	๓,๒๐๐,๕๑๒	๓,๒๐๐,๕๑๒			

รายละเอียดโครงการพัฒนา

แบบ ผ. ๐๒

แผนพัฒนาท้องถิ่น (พ.ศ. ๒๕๖๖ - ๒๕๗๐) แก้ไขครั้งที่ ๑/๒๕๖๖

องค์การบริหารส่วนตำบลเมืองนาท อำเภอขามสะแกแสง จังหวัดนครราชสีมา

- ก. ยุทธศาสตร์ชาติ ๒๐ ปี ยุทธศาสตร์ที่ ๕ ด้านการสร้างการเติบโตบนคุณภาพชีวิตที่เป็นมิตรกับสิ่งแวดล้อม
- ข. แผนพัฒนาเศรษฐกิจและสังคมแห่งชาติ ฉบับที่ ๑๓ หมายความว่า ๑๑ ไทยสามารถลดความเสี่ยงและผลกระทบจากภัยธรรมชาติและ การเปลี่ยนแปลงสภาพภูมิอากาศ
- ค. Sustainable Development Goals : SDGs เป้าหมายที่ ๑๕ ปกป้อง พื้นฟูและสนับสนุนการใช้ระบบนิเวศบนบกอย่างยั่งยืน
- ง. ยุทธศาสตร์จังหวัด ยุทธศาสตร์ที่ ๔ ยุทธศาสตร์บริหารจัดการทรัพยากรธรรมชาติและสิ่งแวดล้อมให้เกิดความสมดุลและยั่งยืน
- จ. ยุทธศาสตร์การพัฒนาขององค์กรปกครองส่วนท้องถิ่นในเขตจังหวัดที่ ๔ ยุทธศาสตร์การพัฒนาเมือง

๕. ยุทธศาสตร์การพัฒนาด้านการบริหารจัดการทรัพยากรธรรมชาติและสิ่งแวดล้อม

๕.๑ กลยุทธ์ ส่งเสริมและรักษาทรัพยากรธรรมชาติและสิ่งแวดล้อม

(๑) แผนงานบริหารงานทั่วไป

ที่	โครงการ	วัตถุประสงค์	เป้าหมาย (ผลผลิตของโครงการ)	งบประมาณ					ตัวชี้วัด (KPI)	ผลที่คาดว่าจะได้รับ	หน่วยงาน รับผิดชอบหลัก
				๒๕๖๖ (บาท)	๒๕๖๗ (บาท)	๒๕๖๘ (บาท)	๒๕๖๙ (บาท)	๒๕๗๐ (บาท)			
๑	ปรับปรุงภูมิทัศน์ตำบลเมืองนาท	- เพื่อปรับปรุงภูมิทัศน์ในเขตพื้นที่ตำบลเมืองนาท สวนหย่อมและที่สาธารณประโยชน์ - เพื่อลดปัญหาภาวะโลกร้อน	ในเขตพื้นที่ตำบลเมืองนาทและที่สาธารณประโยชน์ภายในตำบลเมืองนาท	๕๐,๐๐๐	๕๐,๐๐๐	๕๐,๐๐๐	๕๐,๐๐๐	๕๐,๐๐๐	ปีละ ๑ ครั้ง	พื้นที่สาธารณะประโยชน์ได้รับการปรับปรุงและสามารถใช้ประโยชน์จากที่สาธารณประโยชน์ร้อยละ ๑๐๐	สำนักปลัด อบต.
รวม ๑ โครงการ				๕๐,๐๐๐	๕๐,๐๐๐	๕๐,๐๐๐	๕๐,๐๐๐	๕๐,๐๐๐			

รายละเอียดโครงการพัฒนา

แบบ ผ. ๐๒

แผนพัฒนาท้องถิ่น (พ.ศ. ๒๕๖๖ - ๒๕๗๐) แก้ไขครั้งที่ ๑/๒๕๖๖

องค์การบริหารส่วนตำบลเมืองนาท อำเภอขามสะแกแสง จังหวัดนครราชสีมา

- ก. ยุทธศาสตร์ชาติ ๒๐ ปี ยุทธศาสตร์ที่ ๕ ด้านการสร้างการเติบโตบนคุณภาพชีวิตที่เป็นมิตรกับสิ่งแวดล้อม
- ข. แผนพัฒนาเศรษฐกิจและสังคมแห่งชาติ ฉบับที่ ๑๓ หมายความว่า ๑๑ ไทยสามารถลดความเสี่ยงและผลกระทบจากภัยธรรมชาติและ การเปลี่ยนแปลงสภาพภูมิอากาศ
- ค. Sustainable Development Goals : SDGs เป้าหมายที่ ๑๕ ปกป้อง ฟื้นฟูและสนับสนุนการใช้ระบบนิเวศบนบกอย่างยั่งยืน
- ง. ยุทธศาสตร์จังหวัด ยุทธศาสตร์ที่ ๔ ยุทธศาสตร์บริหารจัดการทรัพยากรธรรมชาติและสิ่งแวดล้อมให้เกิดความสมดุลและยั่งยืน
- จ. ยุทธศาสตร์การพัฒนาขององค์กรปกครองส่วนท้องถิ่นในเขตจังหวัดที่ ๔ ยุทธศาสตร์การพัฒนาเมือง

๕. ยุทธศาสตร์การพัฒนาด้านการบริหารจัดการทรัพยากรธรรมชาติและสิ่งแวดล้อม

๕.๒ กลยุทธ์ ส่งเสริมและรักษาทรัพยากรธรรมชาติและสิ่งแวดล้อม

(๑) แผนงานการศึกษา

ที่	โครงการ	วัตถุประสงค์	เป้าหมาย (ผลผลิตของโครงการ)	งบประมาณ					ตัวชี้วัด (KPI)	ผลที่คาดว่าจะได้รับ	หน่วยงาน รับผิดชอบหลัก
				๒๕๖๖ (บาท)	๒๕๖๗ (บาท)	๒๕๖๘ (บาท)	๒๕๖๙ (บาท)	๒๕๗๐ (บาท)			
๑	โครงการปรับปรุงภูมิทัศน์ของศูนย์พัฒนาเด็กเล็กตำบลเมืองนาท	เพื่อปรับปรุงภูมิทัศน์ศูนย์พัฒนาเด็กเล็กให้มีความน่าอยู่ น่าเรียน น่ามอง	ศูนย์พัฒนาเด็กเล็กตำบลเมืองนาท	๓๐,๐๐๐	๓๐,๐๐๐	๓๐,๐๐๐	๓๐,๐๐๐	๓๐,๐๐๐	จำนวนครั้ง	ปรับปรุงภูมิทัศน์ของศูนย์พัฒนาเด็กเล็ก อบต.เมืองนาท	กองการศึกษาฯ

รายละเอียดโครงการพัฒนา

แผนพัฒนาท้องถิ่น (พ.ศ. ๒๕๖๖ - ๒๕๗๐) แก้ไขครั้งที่ ๑/๒๕๖๖

องค์การบริหารส่วนตำบลเมืองนาท อำเภอขามสะแกแสง จังหวัดนครราชสีมา

แบบ ผ. ๐๒

- ก. ยุทธศาสตร์ชาติ ๒๐ ปี ยุทธศาสตร์ที่ ๕ ด้านการสร้างการเติบโตบนคุณภาพชีวิตที่เป็นมิตรกับสิ่งแวดล้อม
- ข. แผนพัฒนาเศรษฐกิจและสังคมแห่งชาติ ฉบับที่ ๑๓ หมายความว่า ๑๑ ไทยสามารถลดความเสี่ยงและผลกระทบจากภัยธรรมชาติและ การเปลี่ยนแปลงสภาพภูมิอากาศ
- ค. Sustainable Development Goals : SDGs เป้าหมายที่ ๑๕ ปกป้อง พื้นฟูและสนับสนุนการใช้ระบบนิเวศบนบกอย่างยั่งยืน
- ง. ยุทธศาสตร์จังหวัด ยุทธศาสตร์ที่ ๔ ยกระดับบริหารจัดการทรัพยากรธรรมชาติและสิ่งแวดล้อมให้เกิดความสมดุลและยั่งยืน
- จ. ยุทธศาสตร์การพัฒนาขององค์กรปกครองส่วนท้องถิ่นในเขตจังหวัดที่ ๔ ยุทธศาสตร์การพัฒนาเมือง

๕. ยุทธศาสตร์การพัฒนาด้านการบริหารจัดการทรัพยากรธรรมชาติและสิ่งแวดล้อม

๕.๓ กลยุทธ์ พัฒนาแหล่งน้ำและแก้ไขปัญหาหน้าเฝ้าเสียในคูคลอง

(๑) แผนงานเคหะและชุมชน

ที่	โครงการ	วัตถุประสงค์	เป้าหมาย (ผลผลิตของโครงการ)	งบประมาณ					ตัวชี้วัด (KPI)	ผลที่คาดว่าจะได้รับ	หน่วยงาน รับผิดชอบ หลัก
				๒๕๖๖ (บาท)	๒๕๖๗ (บาท)	๒๕๖๘ (บาท)	๒๕๖๙ (บาท)	๒๕๗๐ (บาท)			
๑	โครงการตรวจสอบคุณภาพน้ำของแหล่งน้ำภายในตำบลเมืองนาท	เพื่อตรวจสอบคุณภาพของน้ำภายในตำบลเมืองนาท	แหล่งน้ำภายในตำบลเมืองนาท	๕๐,๐๐๐	๕๐,๐๐๐	๕๐,๐๐๐	๕๐,๐๐๐	๕๐,๐๐๐	ปีละ ๑ ครั้ง	ประชาชนมีน้ำสะอาดใช้ในการอุปโภคบริโภค	กองช่าง
๒.	โครงการกำจัดวัชพืชในแหล่งน้ำ	เพื่อกำจัดวัชพืชในแหล่งน้ำ คลองน้ำ สระน้ำ เพื่อให้สามารถใช้น้ำในการอุปโภค บริโภคได้อย่างสะดวก	- คลองใหญ่ (คลองยาง) - คลองขวาง - คลองห้วยน้อย และลำห้วย คลอง สระน้ำสำหรับผลิตประปาหมู่บ้าน	๒๐๐,๐๐๐	๒๐๐,๐๐๐	๒๐๐,๐๐๐	๒๐๐,๐๐๐	๒๐๐,๐๐๐	ร้อยละความพึงพอใจของประชาชน	ประชาชนในเขตอบต.เมืองนาท มีน้ำเพื่ออุปโภคบริโภคได้สะดวกและไม่มีวัชพืชในคลอง	กองช่าง

ที่	โครงการ	วัตถุประสงค์	เป้าหมาย (ผลผลิตของโครงการ)	งบประมาณ					ตัวชี้วัด (KPI)	ผลที่คาดว่าจะได้รับ	หน่วยงาน รับผิดชอบหลัก
				๒๕๖๖ (บาท)	๒๕๖๗ (บาท)	๒๕๖๘ (บาท)	๒๕๖๙ (บาท)	๒๕๗๐ (บาท)			
๓.	โครงการพัฒนาและก่อสร้างฝายชะลอน้ำ	๑. เพื่อกักเก็บน้ำไว้ใช้ในช่วงฤดูแล้ง ๒. เพื่อป้องกันและบรรเทาปัญหาภัยแล้ง	ก่อสร้าง/ปรับปรุงฝายกั้นน้ำ	๑๐๐,๐๐๐	๑๐๐,๐๐๐	๑๐๐,๐๐๐	๑๐๐,๐๐๐	๑๐๐,๐๐๐	ร้อยละความพึงพอใจของประชาชน	ประชาชนในเขตอบต.เมืองนาทมมีน้ำเพื่ออุปโภค บริโภคในช่วงฤดูแล้ง	กองช่าง
รวม ๓ โครงการ				๓๕๐,๐๐๐	๓๕๐,๐๐๐	๓๕๐,๐๐๐	๓๕๐,๐๐๐	๓๕๐,๐๐๐			

รายละเอียดโครงการพัฒนา

แบบ ผ. ๐๒

แผนพัฒนาท้องถิ่น (พ.ศ. ๒๕๖๖ - ๒๕๗๐) แก้ไขครั้งที่ ๑/๒๕๖๖

องค์การบริหารส่วนตำบลเมืองนาท อำเภอขามสะแกแสง จังหวัดนครราชสีมา

- ก. ยุทธศาสตร์ชาติ ๒๐ ปี ยุทธศาสตร์ที่ ๕ ด้านการสร้างการเติบโตบนคุณภาพชีวิตที่เป็นมิตรกับสิ่งแวดล้อม
- ข. แผนพัฒนาเศรษฐกิจและสังคมแห่งชาติ ฉบับที่ ๑๓ หมายความว่า ๑๑ ไทยสามารถลดความเสี่ยงและผลกระทบจากภัยธรรมชาติและ การเปลี่ยนแปลงสภาพภูมิอากาศ
- ค. Sustainable Development Goals : SDGs เป้าหมายที่ ๑๕ ปกป้อง พืชพันธุ์และสนับสนุนการใช้ระบบนิเวศบนบกอย่างยั่งยืน
- ง. ยุทธศาสตร์จังหวัด ยุทธศาสตร์ที่ ๔ ยุทธศาสตร์บริหารจัดการทรัพยากรธรรมชาติและสิ่งแวดล้อมให้เกิดความสมดุลและยั่งยืน
- จ. ยุทธศาสตร์การพัฒนาขององค์กรปกครองส่วนท้องถิ่นในเขตจังหวัดที่ ๔ ยุทธศาสตร์การพัฒนาเมือง

๕. ยุทธศาสตร์การพัฒนาด้านการบริหารจัดการทรัพยากรธรรมชาติและสิ่งแวดล้อม

๕.๔ กลยุทธ์ ส่งเสริมการสร้างจิตสำนึกในการกำจัดขยะมูลฝอยภายในตำบล

(๑) แผนงานสาธารณสุข

ที่	โครงการ	วัตถุประสงค์	เป้าหมาย (ผลผลิตของโครงการ)	งบประมาณ					ตัวชี้วัด (KPI)	ผลที่คาดว่าจะได้รับ	หน่วยงาน รับผิดชอบหลัก
				๒๕๖๖ (บาท)	๒๕๖๗ (บาท)	๒๕๖๘ (บาท)	๒๕๖๙ (บาท)	๒๕๗๐ (บาท)			
๑	โครงการรณรงค์สร้างจิตสำนึกในการกำจัดขยะมูลฝอยภายในตำบลเมืองนาท	เพื่อสร้างจิตสำนึกให้ประชาชนในพื้นที่ให้มีจิตสำนึกในการกำจัดขยะมูลฝอยภายในหมู่บ้านของตนเอง	จำนวน ๑๐ หมู่บ้าน	๓๐,๐๐๐	๓๐,๐๐๐	๓๐,๐๐๐	๓๐,๐๐๐	๓๐,๐๐๐	ร้อยละของประชาชนมีจิตสำนึกในการกำจัดขยะมูลฝอยด้วยตนเอง	ประชาชนมีจิตสำนึกในการดูแลรักษาความสะอาดในบ้านและชุมชนของตนเอง	สำนักปลัด อบต.
รวม ๑ โครงการ				๓๐,๐๐๐	๓๐,๐๐๐	๓๐,๐๐๐	๓๐,๐๐๐	๓๐,๐๐๐			

รายละเอียดโครงการพัฒนา

แบบ ผ. ๐๒

แผนพัฒนาท้องถิ่น (พ.ศ. ๒๕๖๖ - ๒๕๗๐) แก้ไขครั้งที่ ๑/๒๕๖๖

องค์การบริหารส่วนตำบลเมืองนาท อำเภอขามสะแกแสง จังหวัดนครราชสีมา

- ก. ยุทธศาสตร์ชาติ ๒๐ ปี ยุทธศาสตร์ที่ ๕ ด้านการสร้างการเติบโตบนคุณภาพชีวิตที่เป็นมิตรกับสิ่งแวดล้อม
- ข. แผนพัฒนาเศรษฐกิจและสังคมแห่งชาติ ฉบับที่ ๑๓ หมายความว่า ๑๑ ไทยสามารถลดความเสี่ยงและผลกระทบจากภัยธรรมชาติและเปลี่ยนแปลงสภาพภูมิอากาศ
- ค. Sustainable Development Goals : SDGs เป้าหมายที่ ๑๕ ปกป้อง พืชพันธุ์และสนับสนุนการใช้ระบบนิเวศบนบกอย่างยั่งยืน
- ง. ยุทธศาสตร์จังหวัด ยุทธศาสตร์ที่ ๔ ยุทธศาสตร์บริหารจัดการทรัพยากรธรรมชาติและสิ่งแวดล้อมให้เกิดความสมดุลและยั่งยืน
- จ. ยุทธศาสตร์การพัฒนาขององค์กรปกครองส่วนท้องถิ่นในเขตจังหวัดที่ ๔ ยุทธศาสตร์การพัฒนาเมือง

๕. ยุทธศาสตร์การพัฒนาด้านการบริหารจัดการทรัพยากรธรรมชาติและสิ่งแวดล้อม

๕.๖ กลยุทธ์ ส่งเสริมการสร้างจิตสำนึกในการรักษาทรัพยากรธรรมชาติและสิ่งแวดล้อม

(๑) แผนงานการเกษตร

ที่	โครงการ	วัตถุประสงค์	เป้าหมาย (ผลผลิตของโครงการ)	งบประมาณ					ตัวชี้วัด (KPI)	ผลที่คาดว่าจะได้รับ	หน่วยงาน รับผิดชอบหลัก
				๒๕๖๖ (บาท)	๒๕๖๗ (บาท)	๒๕๖๘ (บาท)	๒๕๖๙ (บาท)	๒๕๗๐ (บาท)			
๑	โครงการปลูกต้นไม้เพื่อเฉลิมพระเกียรติเนื่องในวันสำคัญต่าง ๆ	เพื่อให้ประชาชนในเขต อบต.เมืองนาท ปลูกต้นไม้เพื่อเฉลิมพระเกียรติเนื่องในวันสำคัญต่าง ๆ ในที่สาธารณประโยชน์	ปลูกและบำรุงรักษาต้นไม้หนุม ๑-๑๐ หมู่บ้าน	๕๐,๐๐๐	๕๐,๐๐๐	๕๐,๐๐๐	๕๐,๐๐๐	๕๐,๐๐๐	ร้อยละของประชาชนที่เข้าร่วมกิจกรรม	ประชาชนในเขต อบต.เมืองนาท มีจิตสำนึกในการบำรุงรักษาต้นไม้ตามพระราชเสาวนีย์ ร้อยละ ๗๐ ของประชาชน	สำนักปลัด อบต.
๒	โครงการรณรงค์ปลูกหญ้าแฝกเพื่ออนุรักษ์ดินและน้ำ	๑. เพื่ออนุรักษ์ดินและน้ำ ๒. เพื่อป้องกันการพังทลายของหน้าดิน	- ปลูกหญ้าแฝกจำนวน ๕,๐๐๐ ต้น	๒,๐๐๐	๒,๐๐๐	๒,๐๐๐	๒,๐๐๐	๒,๐๐๐	มีการใช้ประโยชน์จากหญ้าแฝกเพิ่มขึ้น	-ป้องกันการพังทลายของหน้าดิน -อนุรักษ์ดินและน้ำ	สำนักปลัด อบต.
รวม ๒ โครงการ				๕๒,๐๐๐	๕๒,๐๐๐	๕๒,๐๐๐	๕๒,๐๐๐	๕๒,๐๐๐			

รายละเอียดโครงการพัฒนา

แผนพัฒนาท้องถิ่น (พ.ศ. ๒๕๖๖ - ๒๕๗๐) แก้ไขครั้งที่ ๑/๒๕๖๖

แบบ ผ. ๐๒

องค์การบริหารส่วนตำบลเมืองนาท อำเภอขามสะแกแสง จังหวัดนครราชสีมา

- ก. ยุทธศาสตร์ชาติ ๒๐ ปี ยุทธศาสตร์ที่ ๖ ด้านการปรับสมดุลและพัฒนา
- ข. แผนพัฒนาเศรษฐกิจและสังคมแห่งชาติ ฉบับที่ ๑๓ หมายความว่า ๒ ไทยเป็นจุดหมายของการท่องเที่ยวที่เน้นคุณภาพและความยั่งยืน
- ค. Sustainable Development Goals : SDGs เป้าหมายที่ ๑๖ ส่งเสริมสังคมที่สงบสุขและครอบคลุมเพื่อการพัฒนาที่ยั่งยืน ให้ทุกคนเข้าถึงความยุติธรรม และสร้างสถาบันที่มีประสิทธิภาพ รับผิดชอบ และครอบคลุมในทุกระดับ
- ง. ยุทธศาสตร์จังหวัด ยุทธศาสตร์ที่ ๒ ส่งเสริม พัฒนาโครงสร้างพื้นฐานเพื่อยกระดับเศรษฐกิจ การท่องเที่ยว การค้า การลงทุน อุตสาหกรรม เศรษฐกิจ BCG และเขตเศรษฐกิจพิเศษ
- จ. ยุทธศาสตร์การพัฒนาขององค์กรปกครองส่วนท้องถิ่นในเขตจังหวัดที่ ๒ ยุทธศาสตร์การพัฒนาคุณภาพชีวิต

๖. ยุทธศาสตร์การพัฒนาด้านการท่องเที่ยว ศาสนา วัฒนธรรมประเพณีท้องถิ่นและนันทนาการ

๖.๒ กลยุทธ์ ส่งเสริมและสนับสนุนการจัดกิจกรรมงานทางศาสนา ประเพณี วัฒนธรรมและงานนันทนาการ

(๑) แผนงานการศาสนา วัฒนธรรมและนันทนาการ

ที่	โครงการ	วัตถุประสงค์	เป้าหมาย (ผลผลิตของโครงการ)	งบประมาณ					ตัวชี้วัด (KPI)	ผลที่คาดว่าจะได้รับ	หน่วยงาน รับผิดชอบ หลัก
				๒๕๖๖ (บาท)	๒๕๖๗ (บาท)	๒๕๖๘ (บาท)	๒๕๖๙ (บาท)	๒๕๗๐ (บาท)			
๑	โครงการอบรม คุณธรรม จริยธรรม ให้แก่เด็กและเยาวชน	เพื่อให้เด็กและเยาวชน ในเขต อบต.เมืองนาท ได้มีจิตใจยึดมั่นใน หลักธรรมพุทธศาสนา และความมั่งคั่งของพุทธ ศาสนา	เด็ก เยาวชนในตำบล เมืองนาท	๕๐,๐๐๐	๕๐,๐๐๐	๕๐,๐๐๐	๕๐,๐๐๐	๕๐,๐๐๐	ร้อยละของ จำนวนนักเรียน ที่เข้าร่วม กิจกรรม	เด็ก เยาวชนในเขต อบต.เมืองนาท ได้มี จิตใจยึดมั่นในหลัก ธรรมพุทธศาสนา และความมั่งคั่งของ พุทธศาสนา	กอง การศึกษาฯ

ที่	โครงการ	วัตถุประสงค์	เป้าหมาย (ผลผลิตของโครงการ)	งบประมาณ					ตัวชี้วัด (KPI)	ผลที่คาดว่าจะได้รับ	หน่วยงาน รับผิดชอบหลัก
				๒๕๖๖ (บาท)	๒๕๖๗ (บาท)	๒๕๖๘ (บาท)	๒๕๖๙ (บาท)	๒๕๗๐ (บาท)			
๒	โครงการศูนย์วัฒนธรรมไทยสายใยชุมชน	เพื่อส่งเสริมสนับสนุนการสืบค้น การถ่ายทอด ภูมิปัญญาท้องถิ่นและนำมาประยุกต์ใช้ในชีวิตประจำวัน	จำนวน ๑ ศูนย์	๕๐,๐๐๐	๕๐,๐๐๐	๕๐,๐๐๐	๕๐,๐๐๐	๕๐,๐๐๐	จำนวน ๑ ครั้ง	ประชาชนสามารถทำการสืบค้น การถ่ายทอด ภูมิปัญญาท้องถิ่นและนำมาประยุกต์ใช้ในชีวิตประจำวัน	กองการศึกษาฯ
๓	โครงการสร้างภูมิคุ้มกันของสังคมในมิติวัฒนธรรม	เพื่อสร้างภูมิคุ้มกันในมิติวัฒนธรรม โดยใช้มิติทางศาสนา ศิลปะ และวัฒนธรรม	เด็ก เยาวชนและประชาชนทั่วไปในเขต อบต.เมืองนาท	๑๐๐,๐๐๐	๑๐๐,๐๐๐	๑๐๐,๐๐๐	๑๐๐,๐๐๐	๑๐๐,๐๐๐	ร้อยละของประชาชนที่เข้าร่วมกิจกรรม	เด็ก เยาวชน และประชาชนที่เข้าร่วมกิจกรรมนำมิติด้านวัฒนธรรมมาปรับใช้ในชีวิตประจำวัน	กองการศึกษาฯ
๔	โครงการจัดงานวันสำคัญทางศาสนา งานสืบสานประเพณีแห่เทียนพรรษา	เพื่อจัดกิจกรรมในวันเข้าพรรษา	วันสำคัญทางศาสนา วัฒนธรรม ประเพณีต่างๆ	๕๐,๐๐๐	๕๐,๐๐๐	๕๐,๐๐๐	๕๐,๐๐๐	๕๐,๐๐๐	การจัดกิจกรรมวันสำคัญต่างๆ	จัดกิจกรรมในวันสำคัญต่าง ๆ	กองการศึกษาฯ
๕	โครงการจัดงานประเพณีวันลอยกระทง	เพื่อจัดกิจกรรมในวันลอยกระทง	วันสำคัญทางศาสนา วัฒนธรรม ประเพณีต่างๆ	๑๐๐,๐๐๐	๑๐๐,๐๐๐	๑๐๐,๐๐๐	๑๐๐,๐๐๐	๑๐๐,๐๐๐	การจัดกิจกรรมวันสำคัญต่างๆ	จัดกิจกรรมในวันสำคัญต่าง ๆ	กองการศึกษาฯ

ที่	โครงการ	วัตถุประสงค์	เป้าหมาย (ผลผลิตของโครงการ)	งบประมาณ					ตัวชี้วัด (KPI)	ผลที่คาดว่าจะได้รับ	หน่วยงาน รับผิดชอบ หลัก
				๒๕๖๖ (บาท)	๒๕๖๗ (บาท)	๒๕๖๘ (บาท)	๒๕๖๙ (บาท)	๒๕๗๐ (บาท)			
๖	โครงการจัดงาน ประเพณีวันสงกรานต์ รดน้ำขอพรผู้สูงอายุ	เพื่อจัดกิจกรรมในวัน สงกรานต์รดน้ำขอพร ผู้สูงอายุ	วันสำคัญทางศาสนา วัฒนธรรม ประเพณีต่างๆ	๑๐๐,๐๐๐	๑๐๐,๐๐๐	๑๐๐,๐๐๐	๑๐๐,๐๐๐	๑๐๐,๐๐๐	การจัดกิจกรรม วันสำคัญต่างๆ	จัดกิจกรรมในวัน สำคัญต่าง ๆ	กอง การศึกษาฯ
๗	โครงการจัดงานรำ บวงสรวงอนุสาวรีย์ท้าว สุรนารีและประกวัดรำ โทน	เพื่อจัดกิจกรรมรำลึกถึง คุณงามความดีของท่าน ท้าวสุรนารีที่เสียสละเพื่อ ชาติ	จัดกิจกรรมรำบวงสรวง ท่านท้าวสุรนารี และ ประกวัดรำโทน	๕๐,๐๐๐	๕๐,๐๐๐	๕๐,๐๐๐	๕๐,๐๐๐	๕๐,๐๐๐	ร้อยละของเด็ก เยาวชน และ ประชาชนเข้า ร่วมกิจกรรม	เด็ก เยาวชน และ ประชาชนเข้าร่วม การอนุรักษ์ วัฒนธรรม ประเพณีท้องถิ่น	กอง การศึกษาฯ
๘	โครงการจัดงานวันเด็ก แห่งชาติ	- เพื่อจัดกิจกรรมวันเด็ก แห่งชาติ - เพื่อส่งเสริมให้เด็ก เยาวชนกล้าแสดงออก และได้ร่วมทำกิจกรรมที่มี ประโยชน์	- เด็กเยาวชนในเขต องค์การบริหารส่วนตำบล เมืองนาท	๑๐๐,๐๐๐	๑๐๐,๐๐๐	๑๐๐,๐๐๐	๑๐๐,๐๐๐	๑๐๐,๐๐๐	- ร้อยละ ๙๕ เด็กเยาวชนได้ เข้าร่วมกิจกรรม วันเด็กแห่งชาติ - ร้อยละ ๙๕ เด็กและเยาวชน มีความกล้า แสดงออก ในทางที่ดี	- เด็กเยาวชนในเขต องค์การบริหารส่วน ตำบลเมืองนาทได้ เข้าร่วมกิจกรรมมี โอกาสแสดง ความสามารถและ สร้างความ สนุกสนาน เพลิดเพลิน	กอง การศึกษาฯ

ที่	โครงการ	วัตถุประสงค์	เป้าหมาย (ผลผลิตของโครงการ)	งบประมาณ					ตัวชี้วัด (KPI)	ผลที่คาดว่าจะได้รับ	หน่วยงาน รับผิดชอบ หลัก
				๒๕๖๖ (บาท)	๒๕๖๗ (บาท)	๒๕๖๘ (บาท)	๒๕๖๙ (บาท)	๒๕๗๐ (บาท)			
๙	โครงการเข้าวัดฟังธรรมทุกวันพระ	๑. เพื่อให้ผู้สูงอายุและประชาชนทั่วไปในตำบลได้มีโอกาสทำบุญในวันพระ ๒. เพื่อให้ผู้สูงอายุและประชาชนทั่วไปเข้าวัดฟังธรรมในวันพระ	ผู้สูงอายุและประชาชนทั่วไป	๑๐,๐๐๐	๑๐,๐๐๐	๑๐,๐๐๐	๑๐,๐๐๐	๑๐,๐๐๐	ร้อยละของผู้เข้าร่วมกิจกรรม	- ผู้สูงอายุและประชาชนทั่วไปสามารถดำรงชีวิตประจำวันในสังคมได้อย่างมีความสุขและเห็นคุณค่าของตนเอง	กองการศึกษาฯ
๑๐	โครงการจัดแข่งขันกีฬาศูนย์พัฒนาเด็กเล็กสัมพันธ์อำเภอลำทะเมนชัย	- เพื่อจัดแข่งขันกีฬาศูนย์พัฒนาเด็กเล็กสัมพันธ์อำเภอลำทะเมนชัย - เพื่อให้เด็กมีความกล้าแสดงออก - เพื่อให้เด็กมีสุขภาพร่างกายแข็งแรง	จำนวน ๑ ครั้ง	๓๐,๐๐๐	๓๐,๐๐๐	๓๐,๐๐๐	๓๐,๐๐๐	๓๐,๐๐๐	นักเรียนศูนย์พัฒนาเด็กเล็กมีสุขภาพร่างกายแข็งแรงร้อยละ ๙๕	- เด็กมีสุขภาพร่างกายที่แข็งแรง - เด็กมีความกล้าแสดงออก	กองการศึกษาฯ

ที่	โครงการ	วัตถุประสงค์	เป้าหมาย (ผลผลิตของโครงการ)	งบประมาณ					ตัวชี้วัด (KPI)	ผลที่คาดว่าจะได้รับ	หน่วยงาน รับผิดชอบ หลัก
				๒๕๖๖ (บาท)	๒๕๖๗ (บาท)	๒๕๖๘ (บาท)	๒๕๖๙ (บาท)	๒๕๗๐ (บาท)			
๑๑	โครงการส่งเสริม สนับสนุนการจัดให้มีการ การแข่งขันกีฬาทุกระดับ	- เพื่อส่งนักกีฬาเข้าร่วม การแข่งขันกีฬาสัมพันธ์ใน วันท้องถิ่นไทย หรือส่ง นักกีฬาในนาม อบต.เมือง นาท - เพื่อให้เด็ก เยาวชน และ ประชาชนในเขต.เมืองนาท ได้ใช้เวลาว่างให้เกิด ประโยชน์และสุขภาพ แข็งแรง - เพื่อส่งนักกีฬา ศพด. อบต.เมืองนาท เข้าแข่งขัน ในกีฬา ศพด.สัมพันธ์	สนับสนุนการแข่งขันกีฬา ทุกระดับผู้บริหาร สมาชิกสภา อบต. พนักงานส่วนตำบล ลูกจ้างประจำ พนักงาน จ้าง อบต.เมืองนาท ศพด. อบต.เมืองนาท และประชาชนทั่วไป	๑๕๐,๐๐๐	๑๕๐,๐๐๐	๑๕๐,๐๐๐	๑๕๐,๐๐๐	๑๕๐,๐๐๐	ร้อยละของผู้ ร่วมกิจกรรม	ผู้บริหาร สมาชิก สภา พนักงานส่วน ตำบล ลูกจ้างประจำ พนักงานจ้าง และ ประชาชนทั่วไปได้ ใช้เวลาว่างให้เกิด ประโยชน์และ สุขภาพแข็งแรง ร้อยละ ๙๐ ของ เยาวชนในเขต อบต.เมืองนาท	กอง การศึกษาฯ
รวม ๑๑ โครงการ				๗๙๐,๐๐๐	๗๙๐,๐๐๐	๗๙๐,๐๐๐	๗๙๐,๐๐๐	๗๙๐,๐๐๐			

รายละเอียดโครงการพัฒนา

แบบ ผ. ๐๒

แผนพัฒนาท้องถิ่น (พ.ศ. ๒๕๖๖ - ๒๕๗๐) แก้ไขครั้งที่ ๑/๒๕๖๖

องค์การบริหารส่วนตำบลเมืองนาท อำเภอขามสะแกแสง จังหวัดนครราชสีมา

- ก. ยุทธศาสตร์ชาติ ๒๐ ปี ยุทธศาสตร์ที่ ๖ ด้านการปรับสมดุลและพัฒนา
 - ข. แผนพัฒนาเศรษฐกิจและสังคมแห่งชาติ ฉบับที่ ๑๓ หมายความว่า ๒ ไทยเป็นจุดหมายของการท่องเที่ยวที่เน้นคุณภาพและความยั่งยืน
 - ค. Sustainable Development Goals : SDGs เป้าหมายที่ ๑๖ ส่งเสริมสังคมที่สงบสุขและครอบคลุมเพื่อการพัฒนาที่ยั่งยืน ให้ทุกคนเข้าถึงความยุติธรรม และสร้างสถาบันที่มีประสิทธิภาพ รับผิดชอบ และครอบคลุมในทุกระดับ
 - ง. ยุทธศาสตร์จังหวัด ยุทธศาสตร์ที่ ๒ ส่งเสริม พัฒนาโครงสร้างพื้นฐานเพื่อยกระดับเศรษฐกิจ การท่องเที่ยว การค้า การลงทุน อุตสาหกรรม เศรษฐกิจ BCG และเขตเศรษฐกิจพิเศษ
 - จ. ยุทธศาสตร์การพัฒนาขององค์กรปกครองส่วนท้องถิ่นในเขตจังหวัดที่ ๔ ยุทธศาสตร์การพัฒนาเมือง
๖. ยุทธศาสตร์การพัฒนาด้านการท่องเที่ยว ศาสนา วัฒนธรรมประเพณีท้องถิ่นและนันทนาการ

๖.๓ กลยุทธ์ ส่งเสริมและสนับสนุนการออกกำลังกายในชุมชน

(๑) แผนงานอุตสาหกรรมและการโยธา

ที่	โครงการ	วัตถุประสงค์	เป้าหมาย (ผลผลิตของโครงการ)	งบประมาณ					ตัวชี้วัด (KPI)	ผลที่คาดว่าจะได้รับ	หน่วยงาน รับผิดชอบหลัก
				๒๕๖๖ (บาท)	๒๕๖๗ (บาท)	๒๕๖๘ (บาท)	๒๕๖๙ (บาท)	๒๕๗๐ (บาท)			
๑	ก่อสร้างลานกีฬา/ สนามกีฬาประจำ หมู่บ้านภายใน ตำบลเมืองนาท	เพื่อให้ประชาชนมี สถานที่สำหรับออก กำลังกายและเล่น กีฬา	ก่อสร้างลานกีฬา/สนาม กีฬา ประจำหมู่บ้าน จำนวน ๑๐ แห่ง	๑,๐๐๐,๐๐๐	๑,๐๐๐,๐๐๐	๑,๐๐๐,๐๐๐	๑,๐๐๐,๐๐๐	๑,๐๐๐,๐๐๐	จำนวนลาน กีฬา/สนาม กีฬา	ประชาชนมี สถานที่สำหรับ ออกกำลังกาย และมีสุขภาพ ร่างกายที่แข็งแรง	กองช่าง
รวม ๑ โครงการ				๑,๐๐๐,๐๐๐	๑,๐๐๐,๐๐๐	๑,๐๐๐,๐๐๐	๑,๐๐๐,๐๐๐	๑,๐๐๐,๐๐๐			

รายละเอียดโครงการพัฒนา

แผนพัฒนาท้องถิ่น (พ.ศ. ๒๕๖๖ - ๒๕๗๐) แก้ไขครั้งที่ ๑/๒๕๖๖

องค์การบริหารส่วนตำบลเมืองนาท อำเภอขามสะแกแสง จังหวัดนครราชสีมา

แบบ ผ. ๐๒

- ก. ยุทธศาสตร์ชาติ ๒๐ ปี ยุทธศาสตร์ที่ ๓ ด้านการพัฒนาและเสริมสร้างศักยภาพทรัพยากรมนุษย์
- ข. แผนพัฒนาเศรษฐกิจและสังคมแห่งชาติ ฉบับที่ ๑๓ หมายเหตุที่ ๔ ไทยเป็นศูนย์กลางการแพทย์และสุขภาพมูลค่าสูง
- ค. Sustainable Development Goals : SDGs เป้าหมายที่ ๓ สร้างหลักประกันว่าคนมีชีวิตที่มีสุขภาพดีและส่งเสริมความเป็นอยู่ที่ดีสำหรับทุกคนในทุกวัย
- ง. ยุทธศาสตร์จังหวัด ยุทธศาสตร์ที่ ๓ เสริมสร้างและพัฒนาชุมชนเมืองและการยกระดับการบริหารจัดการภาครัฐเพื่อสังคมคุณภาพสูง
- จ. ยุทธศาสตร์การพัฒนาขององค์กรปกครองส่วนท้องถิ่นในเขตจังหวัดที่ ๒ ยุทธศาสตร์การพัฒนาคุณภาพชีวิต

๗. ยุทธศาสตร์การพัฒนาด้านสาธารณสุข

๗.๑ กลยุทธ์ ส่งเสริมและสนับสนุนการป้องกันและควบคุมโรคตลอดจนการให้บริการด้านสาธารณสุข

(๑) แผนงานสาธารณสุข

ที่	โครงการ	วัตถุประสงค์	เป้าหมาย (ผลผลิตของโครงการ)	งบประมาณ					ตัวชี้วัด (KPI)	ผลที่คาดว่าจะได้รับ	หน่วยงาน รับผิดชอบ หลัก
				๒๕๖๖ (บาท)	๒๕๖๗ (บาท)	๒๕๖๘ (บาท)	๒๕๖๙ (บาท)	๒๕๗๐ (บาท)			
๑	โครงการป้องกันและควบคุมโรคไข้เลือดออก	เพื่อรณรงค์ป้องกันและควบคุมโรคไข้เลือดออก และโรคที่เกิดจากยุงลาย เป็นพาหะนำโรค	การพ่นหมอกควันกำจัดยุงลายและแจกทรายอะเบทเพื่อป้องกันลูกน้ำยุงลายภายในตำบลเมืองนาท	๑๐๐,๐๐๐	๑๐๐,๐๐๐	๑๐๐,๐๐๐	๑๐๐,๐๐๐	๑๐๐,๐๐๐	ร้อยละของพื้นที่ไม่เกิดโรค	ประชาชนได้รับการป้องกันโรคไข้เลือดออกและลดการเกิดโรคระบาดของโรค	สำนักปลัด อบต.
๒	โครงการรณรงค์ป้องกันและระงับการระบาดของโรคติดต่อภายในตำบล	เพื่อให้ประชาชนในเขต อบต.เมืองนาท ได้รับการป้องกันและควบคุมโรคระบาด เช่น โรคไข้หวัดนก โรคติดต่อไวรัสโคโรนา (COVID-๑๙) และโรคอุบัติใหม่เป็นต้น	การรณรงค์ประชาสัมพันธ์ ป้องกันและระงับการระบาดของโรคติดต่อ	๕๐,๐๐๐	๕๐,๐๐๐	๕๐,๐๐๐	๕๐,๐๐๐	๕๐,๐๐๐	ร้อยละของพื้นที่ไม่เกิดโรค	ประชาชนได้รับการป้องกันโรคและระงับการระบาดของโรคติดต่อ	สำนักปลัด อบต.

ที่	โครงการ	วัตถุประสงค์	เป้าหมาย (ผลผลิตของโครงการ)	งบประมาณ					ตัวชี้วัด (KPI)	ผลที่คาดว่าจะได้รับ	หน่วยงาน รับผิดชอบหลัก
				๒๕๖๖ (บาท)	๒๕๖๗ (บาท)	๒๕๖๘ (บาท)	๒๕๖๙ (บาท)	๒๕๗๐ (บาท)			
๓	โครงการเฝ้าระวังและป้องกันเด็กจมน้ำ	เพื่อจัดตั้งคณะทำงานเฝ้าระวังและป้องกันเด็กจมน้ำ จัดฝึกอบรมให้ความรู้แก่พ่อแม่ให้ดูแลบุตรหลานอย่างใกล้ชิด	จัดชุดทำงานเพื่อเฝ้าระวังและป้องกันเด็กจมน้ำ	๒๐,๐๐๐	๒๐,๐๐๐	๒๐,๐๐๐	๒๐,๐๐๐	๒๐,๐๐๐	ร้อยละการป้องกันการเกิดเด็กจมน้ำ	มีคณะทำงานฯ และลดอัตราการจมน้ำของเด็ก ในเขตตำบลเมืองนาท	สำนักปลัด อบต.
๔	โครงการควบคุมโรคพิษสุนัขบ้า ตามโครงการสัตว์ปลอดโรคคนปลอดภัยจากโรคพิษสุนัขบ้า	เพื่อควบคุมโรคพิษสุนัขบ้าในสุนัขและแมวตามโครงการสัตว์ปลอดโรคคนปลอดภัยจากโรคพิษสุนัขบ้าตามปณิธานศาสตราจารย์ ดร.สมเด็จฯ พระเจ้าน้องนางเธอ เจ้าฟ้าฯ กรมพระศรีสวางควัฒน วรขัตติยราชนารี	ดำเนินการฉีดวัคซีนสุนัข, แมวในเขตตำบลเมืองนาท	๕๐,๐๐๐	๕๐,๐๐๐	๕๐,๐๐๐	๕๐,๐๐๐	๕๐,๐๐๐	ร้อยละของพื้นที่ไม่เกิดโรค	ประชาชนได้รับการป้องกัน จากโรคพิษสุนัขบ้า ร้อยละ ๑๐๐ ของประชาชนในเขต อบต.เมืองนาท	สำนักปลัด อบต.
๕	โครงการส่งเสริมการตรวจสุขภาพประจำปีให้แก่ผู้สูงอายุ ผู้พิการ ผู้ป่วยเอดส์และผู้ด้อยโอกาส	เพื่อให้ผู้สูงอายุ ผู้พิการ ผู้พิการและผู้ด้อยโอกาสในเขต อบต.เมืองนาท ได้รับการตรวจสุขภาพประจำปี	ผู้สูงอายุ ผู้พิการ ผู้พิการและผู้ด้อยโอกาสในเขต อบต.เมืองนาท	๒๐,๐๐๐	๒๐,๐๐๐	๒๐,๐๐๐	๒๐,๐๐๐	๒๐,๐๐๐	ปีละ ๑ ครั้ง	ผู้สูงอายุ ผู้พิการ ผู้ป่วยเอดส์และผู้ด้อยโอกาส ได้รับการตรวจสุขภาพประจำปี	สำนักปลัด อบต.

ที่	โครงการ	วัตถุประสงค์	เป้าหมาย (ผลผลิตของโครงการ)	งบประมาณ					ตัวชี้วัด (KPI)	ผลที่คาดว่าจะได้รับ	หน่วยงาน รับผิดชอบหลัก
				๒๕๖๖ (บาท)	๒๕๖๗ (บาท)	๒๕๖๘ (บาท)	๒๕๖๙ (บาท)	๒๕๗๐ (บาท)			
๖	โครงการอุดหนุนสำหรับการดำเนินงานตามแนวทางโครงการพระราชดำริด้านสาธารณสุข	เพื่ออุดหนุนให้คณะกรรมการหมู่บ้าน/ชุมชนในการจัดทำโครงการตามแนวทางพระราชดำริด้านสาธารณสุข	อุดหนุนงบประมาณเพื่อดำเนินโครงการตามแนวทางพระราชดำริด้านสาธารณสุข จำนวน ๑๐ หมู่บ้าน ๆ ละ ๒๐,๐๐๐ บาท	๒๐๐,๐๐๐	๒๐๐,๐๐๐	๒๐๐,๐๐๐	๒๐๐,๐๐๐	๒๐๐,๐๐๐	ร้อยละของประชาชนที่ได้รับบริการด้านสาธารณสุข	ประชาชนมีสุขภาพที่ดีขึ้น	สำนักปลัด อบต.
๗	โครงการจัดซื้อเครื่องพ่นหมอกควัน	เพื่อป้องกันโรคไข้เลือดออกและโรคระบาดที่เกิดขึ้นในพื้นที่	จัดซื้อเครื่องพ่นหมอกควัน จำนวน ๑ เครื่อง	๖๐,๐๐๐	๖๐,๐๐๐	๖๐,๐๐๐	๖๐,๐๐๐	๖๐,๐๐๐	จัดซื้อเครื่องพ่นหมอกควัน ๑ เครื่อง	ป้องกันโรคไข้เลือดออกและโรคระบาดที่เกิดขึ้นในพื้นที่ได้	สำนักปลัด อบต.
รวม ๗ โครงการ				๕๐๐,๐๐๐	๕๐๐,๐๐๐	๕๐๐,๐๐๐	๕๐๐,๐๐๐	๕๐๐,๐๐๐			

รายละเอียดโครงการพัฒนา

แผนพัฒนาท้องถิ่น (พ.ศ. ๒๕๖๖ - ๒๕๗๐) แก้ไขครั้งที่ ๑/๒๕๖๖

แบบ ผ. ๐๒

องค์การบริหารส่วนตำบลเมืองนาท อำเภอขามสะแกแสง จังหวัดนครราชสีมา

- ก. ยุทธศาสตร์ชาติ ๒๐ ปี ยุทธศาสตร์ที่ ๓ ด้านการพัฒนาและเสริมสร้างศักยภาพทรัพยากรมนุษย์
- ข. แผนพัฒนาเศรษฐกิจและสังคมแห่งชาติ ฉบับที่ ๑๓ หมายเหตุที่ ๔ ไทยเป็นศูนย์กลางการแพทย์และสุขภาพมูลค่าสูง
- ค. Sustainable Development Goals : SDGs เป้าหมายที่ ๓ สร้างหลักประกันว่าคนมีชีวิตที่มีสุขภาพดีและส่งเสริมความเป็นอยู่ที่ดีสำหรับทุกคนในทุกวัย
- ง. ยุทธศาสตร์จังหวัด ยุทธศาสตร์ที่ ๓ เสริมสร้างและพัฒนาชุมชนเมืองและการยกระดับการบริหารจัดการภาครัฐเพื่อสังคมคุณภาพสูง
- จ. ยุทธศาสตร์การพัฒนาขององค์กรปกครองส่วนท้องถิ่นในเขตจังหวัดที่ ๒ ยุทธศาสตร์การพัฒนาคุณภาพชีวิต

๗. ยุทธศาสตร์การพัฒนาด้านสาธารณสุข

๗.๒ กลยุทธ์ ส่งเสริมและสนับสนุนการให้บริการสาธารณสุขและสุขภาพอนามัยของนักเรียน

(๑) แผนงานการศึกษา

ที่	โครงการ	วัตถุประสงค์	เป้าหมาย (ผลผลิตของโครงการ)	งบประมาณ					ตัวชี้วัด (KPI)	ผลที่คาดว่าจะได้รับ	หน่วยงาน รับผิดชอบหลัก
				๒๕๖๖ (บาท)	๒๕๖๗ (บาท)	๒๕๖๘ (บาท)	๒๕๖๙ (บาท)	๒๕๗๐ (บาท)			
๑	โครงการฟันสวยยิ้มใส ร่วมสานฝันที่ศูนย์ พัฒนาเด็กเล็ก อบต. เมืองนาท	๑. เพื่อให้ผู้ปกครองมีความรู้ความเข้าใจในการดูแลสุขภาพช่องปากของเด็กอย่างถูกวิธี ๒. เพื่อให้เด็กในศูนย์พัฒนาเด็กเล็กได้รู้จักวิธีการแปรงฟันอย่างถูกวิธี	กลุ่มเด็กเล็กและเด็กก่อนวัยเรียน จำนวน ๔๐ คน	๓๐,๐๐๐	๓๐,๐๐๐	๓๐,๐๐๐	๓๐,๐๐๐	๓๐,๐๐๐	จำนวนนักเรียนและผู้ปกครองที่ได้รับประโยชน์	๑. มีการจัดกิจกรรมฝึกอบรมให้ความรู้ในการดูแลสุขภาพช่องปากให้แก่เด็กอย่างถูกวิธีให้แก่ผู้ปกครองจำนวน ๔๐ คน ๒. มีการฝึกปฏิบัติการแปรงฟันให้ถูกวิธีให้แก่เด็ก จำนวน ๔๐ คน	กองการศึกษาฯ

ที่	โครงการ	วัตถุประสงค์	เป้าหมาย (ผลผลิตของโครงการ)	งบประมาณ					ตัวชี้วัด (KPI)	ผลที่คาดว่าจะ ได้รับ	หน่วยงาน รับผิดชอบ หลัก
				๒๕๖๖ (บาท)	๒๕๖๗ (บาท)	๒๕๖๘ (บาท)	๒๕๖๙ (บาท)	๒๕๗๐ (บาท)			
๒	โครงการเด็กเล็กและ เด็กก่อนวัยเรียน สุขภาพดีปลอดภัย สมวัย	เพื่อส่งเสริมโภชนาการ และเจริญเติบโตของ เด็ก	เด็กนักเรียนศูนย์ พัฒนาเด็กเล็ก อบต. เมืองนาท	๓๐,๐๐๐	๓๐,๐๐๐	๓๐,๐๐๐	๓๐,๐๐๐	๓๐,๐๐๐	จำนวนนักเรียน ที่ผ่านการอบรม	เด็กเล็กและเด็กก่อนวัย เรียนมีภาวะโภชนาการ การเจริญเติบโตและ พัฒนาการสมวัย	กอง การศึกษาฯ
๓	โครงการส่งเสริม สุขภาพโภชนาการใน โรงเรียนสังกัดองค์การ บริหารส่วนตำบลเมือง นาทและศูนย์พัฒนา เด็กเล็ก	- เพื่อส่งเสริมสุขภาพ อนามัยของนักเรียนและ จัดซื้อจัดหาวัสดุ อุปกรณ์ในงาน โภชนาการโรงเรียน เช่น ช้อน ส้อม จาน ถาด หลุม ฯลฯ	- จัดซื้อ จัดหาวัสดุ อุปกรณ์เกี่ยวกับงาน โภชนาการโรงเรียน สังกัดองค์การบริหาร ส่วนตำบลเมืองนาท และศูนย์พัฒนาเล็ก เล็ก	๓๐,๐๐๐	๓๐,๐๐๐	๓๐,๐๐๐	๓๐,๐๐๐	๓๐,๐๐๐	- ร้อยละ ๑๐๐ โรงเรียนสังกัด องค์การบริหาร ส่วนตำบลเมือง นาทและศูนย์ พัฒนาเด็กเล็ก มีวัสดุ อุปกรณ์ที่ เพียงพอและถูก สุลักษณะ	- นักเรียนมีสุขภาพ อนามัยที่ดี และมีวัสดุ อุปกรณ์ในงาน โภชนาการที่เพียงพอ และถูกสุลักษณะ	กอง การศึกษาฯ
รวม ๓ โครงการ				๙๐,๐๐๐	๙๐,๐๐๐	๙๐,๐๐๐	๙๐,๐๐๐	๙๐,๐๐๐			

รายละเอียดโครงการพัฒนา

แผนพัฒนาท้องถิ่น (พ.ศ. ๒๕๖๖ - ๒๕๗๐) แก้ไขครั้งที่ ๑/๒๕๖๖

องค์การบริหารส่วนตำบลเมืองนาท อำเภอขามสะแกแสง จังหวัดนครราชสีมา

แบบ ผ. ๐๒

- ก. ยุทธศาสตร์ชาติ ๒๐ ปี ยุทธศาสตร์ที่ ๓ ด้านการพัฒนาและเสริมสร้างศักยภาพทรัพยากรมนุษย์
- ข. แผนพัฒนาเศรษฐกิจและสังคมแห่งชาติ ฉบับที่ ๑๓ หมายเหตุที่ ๔ ไทยเป็นศูนย์กลางการแพทย์และสุขภาพมูลค่าสูง
- ค. Sustainable Development Goals : SDGs เป้าหมายที่ ๓ สร้างหลักประกันว่าคนมีชีวิตที่มีสุขภาพดีและส่งเสริมความเป็นอยู่ที่ดีสำหรับทุกคนในทุกวัย
- ง. ยุทธศาสตร์จังหวัด ยุทธศาสตร์ที่ ๓ เสริมสร้างและพัฒนาชุมชนเมืองและการยกระดับการบริหารจัดการภาครัฐเพื่อสังคมคุณภาพสูง
- จ. ยุทธศาสตร์การพัฒนาขององค์กรปกครองส่วนท้องถิ่นในเขตจังหวัดที่ ๒ ยุทธศาสตร์การพัฒนาคุณภาพชีวิต

๗. ยุทธศาสตร์การพัฒนาด้านสาธารณสุข

๗.๓ กลยุทธ์ สนับสนุนการให้บริการทางสาธารณสุขและสุขภาพอนามัยของประชาชน

(๑) แผนงานงบกลาง

ที่	โครงการ	วัตถุประสงค์	เป้าหมาย (ผลผลิตของโครงการ)	งบประมาณ					ตัวชี้วัด (KPI)	ผลที่คาดว่าจะได้รับ	หน่วยงาน รับผิดชอบ หลัก
				๒๕๖๖ (บาท)	๒๕๖๗ (บาท)	๒๕๖๘ (บาท)	๒๕๖๙ (บาท)	๒๕๗๐ (บาท)			
๑	สมทบกองทุนหลักประกันสุขภาพระดับท้องถิ่นหรือพื้นที่องค์การบริหารส่วนตำบลเมืองนาท	เพื่อสมทบกองทุนหลักประกันสุขภาพระดับท้องถิ่นหรือพื้นที่องค์การบริหารส่วนตำบลเมืองนาท	สมทบกองทุนหลักประกันสุขภาพตำบลเมืองนาท	๑๐๐,๐๐๐	๑๐๐,๐๐๐	๑๐๐,๐๐๐	๑๐๐,๐๐๐	๑๐๐,๐๐๐	ร้อยละของผู้ได้รับบริการทางด้านสาธารณสุข	ประชาชนในเขตตำบลเมืองนาท มีสุขภาพร่างกายแข็งแรงและมีคุณภาพชีวิตที่ดี ร้อยละ ๘๐	สำนักปลัด อบต.
รวม ๑ โครงการ				๑๐๐,๐๐๐	๑๐๐,๐๐๐	๑๐๐,๐๐๐	๑๐๐,๐๐๐	๑๐๐,๐๐๐			

รายละเอียดโครงการพัฒนา

แบบ ผ. ๐๒

แผนพัฒนาท้องถิ่น (พ.ศ. ๒๕๖๖ - ๒๕๗๐) แก้ไขครั้งที่ ๑/๒๕๖๖

องค์การบริหารส่วนตำบลเมืองนาท อำเภอขามสะแกแสง จังหวัดนครราชสีมา

- ก. ยุทธศาสตร์ชาติ ๒๐ ปี ยุทธศาสตร์ที่ ๑ ด้านความมั่นคง
- ข. แผนพัฒนาเศรษฐกิจและสังคมแห่งชาติ ฉบับที่ ๑๓ หมายเหตุที่ ๑๓ ไทยมีภาครัฐที่ทันสมัยมีประสิทธิภาพและตอบโจทย์ประชาชน
- ค. Sustainable Development Goals : SDGs เป้าหมายที่ ๑๖ ส่งเสริมสังคมที่สงบสุขและครอบคลุมเพื่อการพัฒนาที่ยั่งยืน ให้ทุกคนเข้าถึงความยุติธรรมและสร้างสถาบันที่มีประสิทธิภาพ รับผิดชอบ และครอบคลุมในทุกระดับ
- ง. ยุทธศาสตร์จังหวัด ยุทธศาสตร์ที่ ๓ เสริมสร้างและพัฒนาคน ชุมชน เมืองและการยกระดับการบริหารจัดการภาครัฐเพื่อสังคมคุณภาพสูง
- จ. ยุทธศาสตร์การพัฒนาขององค์กรปกครองส่วนท้องถิ่นในเขตจังหวัดที่ ๕ ยุทธศาสตร์การพัฒนาระบบการบริหารจัดการภาครัฐ
๘. ยุทธศาสตร์การพัฒนาด้านการบริหารจัดการบ้านเมืองที่ดี

๘.๑ กลยุทธ์ ส่งเสริมการเพิ่มศักยภาพของบุคลากรและองค์กรให้มีความสามารถในการพัฒนาท้องถิ่น

(๑) แผนงานบริหารทั่วไป

ที่	โครงการ	วัตถุประสงค์	เป้าหมาย (ผลผลิตของโครงการ)	งบประมาณ					ตัวชี้วัด (KPI)	ผลที่คาดว่าจะได้รับ	หน่วยงาน รับผิดชอบ หลัก
				๒๕๖๖ (บาท)	๒๕๖๗ (บาท)	๒๕๖๘ (บาท)	๒๕๖๙ (บาท)	๒๕๗๐ (บาท)			
๑	โครงการประชาสัมพันธ์ข้อมูลข่าวสารหน่วยงาน	เพื่อให้ประชาชนได้มีบทบาทและส่วนร่วมในการพัฒนาท้องถิ่นและได้รับทราบข้อมูลข่าวสาร	จัดทำเอกสาร วารสาร สื่อประชาสัมพันธ์	๕๐,๐๐๐	๕๐,๐๐๐	๕๐,๐๐๐	๕๐,๐๐๐	๕๐,๐๐๐	เดือนละ ๑ ครั้ง	ประชาชนในเขต อบต.เมืองนาท ได้รับข้อมูลข่าวสารจาก อบต. หรือหน่วยงานอื่น ๆ	สำนักปลัด อบต.

ที่	โครงการ	วัตถุประสงค์	เป้าหมาย (ผลผลิตของโครงการ)	งบประมาณ					ตัวชี้วัด (KPI)	ผลที่คาดว่าจะได้รับ	หน่วยงาน รับผิดชอบหลัก
				๒๕๖๖ (บาท)	๒๕๖๗ (บาท)	๒๕๖๘ (บาท)	๒๕๖๙ (บาท)	๒๕๗๐ (บาท)			
๒	โครงการเลือกตั้งขององค์กรปกครองส่วนท้องถิ่น	เพื่อการเลือกตั้งขององค์กรปกครองส่วนท้องถิ่นสำหรับการเลือกตั้งสภาผู้แทนราษฎรและหรือสมาชิกวุฒิสภาตามที่กำหนด	ในเขตองค์การบริหารส่วนตำบลเมืองนาท	๕๐๐,๐๐๐	๕๐๐,๐๐๐	๕๐๐,๐๐๐	๕๐๐,๐๐๐	๕๐๐,๐๐๐	กรณีมีการเลือกตั้ง	เลือกตั้งขององค์กรปกครองส่วนท้องถิ่นสำหรับการเลือกตั้ง สภาผู้แทน ราษฎรและหรือสมาชิกวุฒิสภาตามที่กำหนด	สำนักปลัด อบต.
๓	การเสริมสร้างให้ความรู้ ทักษะแก่บุคลากรขององค์การบริหารส่วนตำบล	เพื่อพัฒนาศักยภาพของบุคลากรในการปฏิบัติงานรองรับภารกิจ	ส่งบุคลากรเข้ารับการอบรม	๕๐๐,๐๐๐	๕๐๐,๐๐๐	๕๐๐,๐๐๐	๕๐๐,๐๐๐	๕๐๐,๐๐๐	จำนวนบุคลากรได้เข้ารับการฝึกอบรม	บุคลากรมีศักยภาพในการปฏิบัติงานรองรับภารกิจ ร้อยละ ๙๐ ของภารกิจ	สำนักปลัด อบต.
๔	โครงการฝึกอบรมศึกษาดูงานเพื่อเพิ่มประสิทธิภาพในการบริหารงานให้แก่สมาชิกสภาองค์การบริหารส่วนตำบลปฏิบัติงานอย่างมีประสิทธิภาพ	เพื่อให้บุคลากรในองค์การบริหารส่วนตำบลปฏิบัติงานอย่างมีประสิทธิภาพ	ผู้บริหาร สมาชิกสภาองค์การบริหารส่วนตำบล พนักงานส่วนตำบล ลูกจ้าง พนักงานจ้าง เป็นต้น	๓๐๐,๐๐๐	๓๐๐,๐๐๐	๓๐๐,๐๐๐	๓๐๐,๐๐๐	๓๐๐,๐๐๐	จำนวน ๑ ครั้ง	บุคลากรใน อบต.เมืองนาทมีความรู้ ทักษะและมีศักยภาพในการทำงาน	สำนักปลัด อบต.

ที่	โครงการ	วัตถุประสงค์	เป้าหมาย (ผลผลิตของโครงการ)	งบประมาณ					ตัวชี้วัด (KPI)	ผลที่คาดว่าจะได้รับ	หน่วยงาน รับผิดชอบหลัก
				๒๕๖๖ (บาท)	๒๕๖๗ (บาท)	๒๕๖๘ (บาท)	๒๕๖๙ (บาท)	๒๕๗๐ (บาท)			
๕	โครงการฝึกอบรมศึกษาดูงานเพื่อเพิ่มประสิทธิภาพในการบริหารงานให้แก่ผู้นำชุมชน กลุ่มอาชีพ กลุ่มสตรี กลุ่มอาสาสมัครสาธารณสุข	เพื่อให้ผู้นำชุมชนกลุ่มอาชีพ กลุ่มสตรี กลุ่มอาสาสมัครสาธารณสุขมีความรู้ความสามารถในการปฏิบัติงานอย่างมีประสิทธิภาพ	ผู้นำชุมชน กลุ่มอาชีพ กลุ่มสตรี กลุ่มอาสาสมัครสาธารณสุข เป็นต้น	๓๐๐,๐๐๐	๓๐๐,๐๐๐	๓๐๐,๐๐๐	๓๐๐,๐๐๐	๓๐๐,๐๐๐	จำนวน ๑ ครั้ง	ผู้นำชุมชนกลุ่มอาชีพ กลุ่มสตรี กลุ่มอาสาสมัครสาธารณสุขมีความรู้ทักษะและมีศักยภาพในการทำงาน	สำนักปลัด อบต.
๖	โครงการส่งเสริมคุณธรรมจริยธรรมให้แก่ผู้บริหาร สมาชิกสภาองค์การบริหารส่วนตำบล พนักงานส่วนตำบล ลูกจ้าง พนักงานจ้าง ผู้นำชุมชน กลุ่มอาชีพ	เพื่อส่งเสริมในด้านคุณธรรม จริยธรรมให้แก่พนักงานส่วนตำบล ลูกจ้าง พนักงานจ้าง ผู้บริหาร สมาชิกสภาองค์การบริหารส่วนตำบล ผู้นำชุมชน กลุ่มอาชีพ	พนักงานส่วนตำบล ลูกจ้าง พนักงานจ้าง ผู้บริหาร สมาชิกสภาองค์การบริหารส่วนตำบล ผู้นำชุมชน กลุ่มอาชีพ	๕๐,๐๐๐	๕๐,๐๐๐	๕๐,๐๐๐	๕๐,๐๐๐	๕๐,๐๐๐	การมีคุณธรรมจริยธรรมในการทำงาน	ผู้เข้ารับการฝึกอบรมมีคุณธรรม จริยธรรมในการปฏิบัติงาน	สำนักปลัด อบต.
๗	โครงการปรับปรุงแผนที่ภาษีและทะเบียนทรัพย์สิน	๑. เพื่อปรับปรุงข้อมูลระบบแผนที่ภาษีและทะเบียนทรัพย์สินให้ถูกต้อง ๒. เพื่อเป็นฐานข้อมูลในการจัดทำบัญชีรายการที่ดินและสิ่งปลูกสร้าง ๓. เพื่อเป็นประโยชน์ในการบริหารงานของ อบต.	ดำเนินการจัดทำแผนที่ภาษีและทะเบียนทรัพย์สิน	๑๐๐,๐๐๐	๑๐๐,๐๐๐	๑๐๐,๐๐๐	๑๐๐,๐๐๐	๑๐๐,๐๐๐	ร้อยละการดำเนินงาน	๑. ได้รายละเอียดที่ดินและสิ่งปลูกสร้างเพื่อประเมินภาษีได้ถูกต้อง ๒. สามารถจัดเก็บภาษีต่างๆ ได้อย่างครบถ้วนถูกต้องและรวดเร็ว ๓. สามารถบริหารงานของ อบต. ได้อย่างมีประสิทธิภาพ	กองคลัง

ที่	โครงการ	วัตถุประสงค์	เป้าหมาย (ผลผลิตของโครงการ)	งบประมาณ					ตัวชี้วัด (KPI)	ผลที่คาดว่าจะได้รับ	หน่วยงาน รับผิดชอบหลัก
				๒๕๖๖ (บาท)	๒๕๖๗ (บาท)	๒๕๖๘ (บาท)	๒๕๖๙ (บาท)	๒๕๗๐ (บาท)			
๘	โครงการอบรมการควบคุมภายใน	เพื่อให้บุคลากรมีความรู้ความเข้าใจในการจัดวางระบบควบคุมภายในของแต่ละสำนัก/กอง	อบรมให้ความรู้เจ้าหน้าที่ พนักงานทุกคน	๑,๐๐๐	๑,๐๐๐	๑,๐๐๐	๑,๐๐๐	๑,๐๐๐	มีการจัดทำรายงานการประเมินผลควบคุมภายในได้แก่ แบบ ปย. ๑ ปย.๒ ทันเวลาที่กำหนดและมีการปรับปรุงแก้ไขในความเสี่ยงที่เกิดขึ้น	๑. จัดทำรายงานการประเมินผลควบคุมภายในที่ถูกต้อง ๒. หน่วยงานสำนัก/กอง มีระบบควบคุมภายในที่มีประสิทธิภาพและประสิทธิผล	สำนักปลัด อบต. (หน่วยตรวจสอบภายใน)
๙	โครงการเสริมสร้างความรู้ด้านกฎหมายระเบียบที่เกี่ยวข้องกับการป้องกันและปราบปรามการทุจริต	เพื่อเสริมสร้างองค์ความรู้บุคลากรทุกระดับด้านการป้องกันและปราบปรามการทุจริต	เชิงปริมาณ ร้อยละ ๗๐ ของระดับความรู้ความเข้าใจที่เพิ่มขึ้น เชิงคุณภาพ จำนวนบุคลากรที่ได้รับข้อมูลด้านการป้องกันและปราบปรามการทุจริตเพิ่มมากขึ้น	๒๐,๐๐๐	๒๐,๐๐๐	๒๐,๐๐๐	๒๐,๐๐๐	๒๐,๐๐๐	บุคลากรมีความตระหนักในการปกป้องผลประโยชน์ประเทศชาติ	เพื่อให้สังคมไทยสามารถก้าวหน้าได้อย่างโปร่งใส เศรษฐกิจของประเทศดีขึ้น	สำนักปลัด งาน ตรวจสอบภายใน

ที่	โครงการ	วัตถุประสงค์	เป้าหมาย (ผลผลิตของโครงการ)	งบประมาณ					ตัวชี้วัด (KPI)	ผลที่คาดว่าจะได้รับ	หน่วยงาน รับผิดชอบหลัก
				๒๕๖๖ (บาท)	๒๕๖๗ (บาท)	๒๕๖๘ (บาท)	๒๕๖๙ (บาท)	๒๕๗๐ (บาท)			
๑๐	โครงการจัดซื้อระบบเสียงแบบไร้สายพร้อมอุปกรณ์ติดตั้ง	เพื่อประชาสัมพันธ์ข้อมูลข่าวสารขององค์การบริหารส่วนตำบลเมืองนาท	จัดซื้อระบบเสียงแบบไร้สายพร้อมอุปกรณ์ติดตั้ง จำนวน ๑ ชุด	๕๐๐,๐๐๐	๕๐๐,๐๐๐	๕๐๐,๐๐๐	๕๐๐,๐๐๐	๕๐๐,๐๐๐	ระบบเสียงแบบไร้สายจำนวน ๑ ชุด	อบต.เมืองนาทได้ประชาสัมพันธ์ข้อมูลข่าวสารให้ประชาชนรับทราบอย่างทั่วถึง	สำนักปลัดงานตรวจสอบภายใน
รวม ๑๐ โครงการ				๒,๓๑๐,๐๐๐	๒,๓๑๐,๐๐๐	๒,๓๑๐,๐๐๐	๒,๓๑๐,๐๐๐	๒,๓๑๐,๐๐๐			

รายละเอียดโครงการพัฒนา

แผนพัฒนาท้องถิ่น (พ.ศ. ๒๕๖๖ - ๒๕๗๐) แก้ไขครั้งที่ ๑/๒๕๖๖

แบบ ผ. ๐๒

องค์การบริหารส่วนตำบลเมืองนาท อำเภอขามสะแกแสง จังหวัดนครราชสีมา

- ก. ยุทธศาสตร์ชาติ ๒๐ ปี ยุทธศาสตร์ที่ ๑ ด้านความมั่นคง
- ข. แผนพัฒนาเศรษฐกิจและสังคมแห่งชาติ ฉบับที่ ๑๓ หมายเหตุที่ ๑๓ ไทยมีภาครัฐที่ทันสมัยมีประสิทธิภาพและตอบโจทย์ประชาชน
- ค. Sustainable Development Goals : SDGs เป้าหมายที่ ๑๖ ส่งเสริมสังคมที่สงบสุขและครอบคลุมเพื่อการพัฒนาที่ยั่งยืน ให้ทุกคนเข้าถึงความยุติธรรมและสร้างสถาบันที่มีประสิทธิภาพ รับผิดชอบ และครอบคลุมในทุกระดับ
- ง. ยุทธศาสตร์จังหวัด ยุทธศาสตร์ที่ ๓ เสริมสร้างและพัฒนาคน ชุมชน เมืองและการยกระดับการบริหารจัดการภาครัฐเพื่อสังคมคุณภาพสูง
- จ. ยุทธศาสตร์การพัฒนาขององค์กรปกครองส่วนท้องถิ่นในเขตจังหวัดที่ ๕ ยุทธศาสตร์การพัฒนาระบบการบริหารจัดการภาครัฐ
- ฉ. ยุทธศาสตร์การพัฒนาด้านการบริหารจัดการบ้านเมืองที่ดี

๘.๒ กลยุทธ์ ส่งเสริมการเพิ่มศักยภาพของบุคลากรทางการศึกษาให้มีความสามารถในการพัฒนาจัดการเรียนการสอน

(๑) แผนงานการศึกษา

ที่	โครงการ	วัตถุประสงค์	เป้าหมาย (ผลผลิตของโครงการ)	งบประมาณ					ตัวชี้วัด (KPI)	ผลที่คาดว่าจะได้รับ	หน่วยงาน รับผิดชอบ หลัก
				๒๕๖๖ (บาท)	๒๕๖๗ (บาท)	๒๕๖๘ (บาท)	๒๕๖๙ (บาท)	๒๕๗๐ (บาท)			
๑	โครงการเพิ่ม ประสิทธิภาพด้านอาคาร สถานที่ สื่อการเรียนการ สอน เทคโนโลยี สารสนเทศฯ	- เพื่อปรับปรุงและเพิ่ม ประสิทธิภาพด้านอาคาร สถานที่ วัสดุ อุปกรณ์สื่อ การเรียนการสอนเทคโนโลยี สารสนเทศ - สนับสนุนงบประมาณด้าน การศึกษาให้กับโรงเรียน สังกัดองค์การบริหารส่วน ตำบลเมืองนาทและศูนย์ พัฒนาเด็กเล็ก	๑. วัสดุ/ครุภัณฑ์การศึกษา๒. วัสดุ/ครุภัณฑ์คอมพิวเตอร์ ๓. วัสดุ/ครุภัณฑ์สำนักงาน๔. วัสดุ/ครุภัณฑ์โฆษณาและ เผยแพร่ ๕. วัสดุ/ครุภัณฑ์งาน บ้านงานครัว ๖. วัสดุ/ครุภัณฑ์ไฟฟ้าและ วิทยุ ๗. วัสดุ/ครุภัณฑ์ วิทยาศาสตร์ ๘. สนับสนุนค่าใช้จ่าย เครือข่ายระบบอินเทอร์เน็ต	๓๕๐,๐๐๐	๓๕๐,๐๐๐	๓๕๐,๐๐๐	๓๕๐,๐๐๐	๓๕๐,๐๐๐	- จำนวน นักเรียนที่ได้รับ การวัสดุ ครุภัณฑ์สื่อการ เรียนการสอน	เด็กนักเรียนมีวัสดุ ครุภัณฑ์สำหรับการ เรียนการสอนที่ ทันสมัย	กอง การศึกษาฯ

ที่	โครงการ	วัตถุประสงค์	เป้าหมาย (ผลผลิตของโครงการ)	งบประมาณ					ตัวชี้วัด (KPI)	ผลที่คาดว่าจะได้รับ	หน่วยงาน รับผิดชอบ หลัก
				๒๕๖๖ (บาท)	๒๕๖๗ (บาท)	๒๕๖๘ (บาท)	๒๕๖๙ (บาท)	๒๕๗๐ (บาท)			
๒	โครงการซ่อมแซม บำรุงรักษาศูนย์พัฒนา เด็กเล็ก อบต.เมืองนาท	เพื่อซ่อมแซมบำรุงรักษา ศูนย์พัฒนาเด็กเล็กให้มี ประสิทธิภาพ	ศูนย์พัฒนาเด็กเล็ก องค์การบริหารส่วน ตำบลเมืองนาท	๑๐๐,๐๐๐	๑๐๐,๐๐๐	๑๐๐,๐๐๐	๑๐๐,๐๐๐	๑๐๐,๐๐๐	ปีละ ๑ ครั้ง	ปรับปรุงศูนย์ พัฒนาเด็กเล็กมี ประสิทธิภาพมาก ขึ้น	กอง การศึกษาฯ
๓	โครงการจัดหาวัสดุ ครุภัณฑ์ อุปกรณ์ เครื่องมือ สำหรับศูนย์ พัฒนาเด็กเล็กตำบลเมือง นาท	เพื่อรองรับการจัดตั้งศูนย์ พัฒนาเด็กเล็ก	จัดหาวัสดุและครุภัณฑ์	๑๐๐,๐๐๐	๑๐๐,๐๐๐	๑๐๐,๐๐๐	๑๐๐,๐๐๐	๑๐๐,๐๐๐	จำนวนครั้ง ของการจัดซื้อ	วัสดุและครุภัณฑ์มี ศักยภาพเพียงพอ ในการรองรับ ภารกิจ	กอง การศึกษาฯ
๔	โครงการจัดหาเครื่อง คอมพิวเตอร์และอุปกรณ์ ต่อพ่วง สำหรับศูนย์ พัฒนาเด็กเล็กตำบลเมือง นาท	เพื่อรองรับการจัดตั้งศูนย์ พัฒนาเด็กเล็ก	จำนวน ๒ เครื่อง	๕๐,๐๐๐	๕๐,๐๐๐	๕๐,๐๐๐	๕๐,๐๐๐	๕๐,๐๐๐	จำนวนเครื่อง ของ คอมพิวเตอร์	วัสดุและครุภัณฑ์มี ศักยภาพเพียงพอ ในการรองรับ ภารกิจ	กอง การศึกษาฯ
รวม ๔ โครงการ				๖๐๐,๐๐๐	๖๐๐,๐๐๐	๖๐๐,๐๐๐	๖๐๐,๐๐๐	๖๐๐,๐๐๐			

รายละเอียดโครงการพัฒนา

แบบ ผ. ๐๒

แผนพัฒนาท้องถิ่น (พ.ศ. ๒๕๖๖ - ๒๕๗๐) แก้ไขครั้งที่ ๑/๒๕๖๖

องค์การบริหารส่วนตำบลเมืองนาท อำเภอขามสะแกแสง จังหวัดนครราชสีมา

- ก. ยุทธศาสตร์ชาติ ๒๐ ปี ยุทธศาสตร์ที่ ๖ ด้านการปรับสมดุลและพัฒนาระบบการบริหารจัดการภาครัฐ
- ข. แผนพัฒนาเศรษฐกิจและสังคมแห่งชาติ ฉบับที่ ๑๓ หมายความว่า ๑๓ ไทยมีภาครัฐที่ทันสมัย มีประสิทธิภาพและตอบโจทย์ประชาชน
- ค. Sustainable Development Goals : SDGs เป้าหมายที่ ๑๗ เสริมความเข้มแข็งให้แก่กลไกการดำเนินงานและฟื้นฟูหุ้นส่วนความร่วมมือระดับโลกเพื่อการพัฒนาที่ยั่งยืน
- ง. ยุทธศาสตร์จังหวัด ยุทธศาสตร์ที่
- จ. ยุทธศาสตร์การพัฒนาขององค์กรปกครองส่วนท้องถิ่นในเขตจังหวัดที่
- ๘. ยุทธศาสตร์การพัฒนาด้านการบริหารจัดการบ้านเมืองที่ดี
- ๘.๓ กลยุทธ์ เพื่อก่อสร้าง ปรับปรุง ซ่อมแซมอาคารสำนักงานและสิ่งอำนวยความสะดวกแก่ผู้มาติดต่อราชการ

(๑) แผนงานอุตสาหกรรมและการโยธา

ที่	โครงการ	วัตถุประสงค์	เป้าหมาย (ผลผลิตของโครงการ)	งบประมาณ					ตัวชี้วัด (KPI)	ผลที่คาดว่าจะได้รับ	หน่วยงาน รับผิดชอบ หลัก
				๒๕๖๖ (บาท)	๒๕๖๗ (บาท)	๒๕๖๘ (บาท)	๒๕๖๙ (บาท)	๒๕๗๐ (บาท)			
๑	ปรับปรุงอาคารสำนักงานอบต.เมืองนาท	เพื่อปรับปรุง ซ่อมแซมอาคารสำนักงานให้ได้มาตรฐาน	ปรับปรุงซ่อมแซมอาคารสำนักงาน ห้องน้ำ ห้องครัว ห้องเก็บของ ฯลฯ	๑๐๐,๐๐๐	๑๐๐,๐๐๐	๑๐๐,๐๐๐	๑๐๐,๐๐๐	๑๐๐,๐๐๐	ปีละ ๑ ครั้ง	มีอาคารสำนักงานที่ได้มาตรฐาน	กองช่าง
๒	ก่อสร้างสิ่งอำนวยความสะดวกสำหรับผู้พิการ	เพื่อสร้างสิ่งอำนวยความสะดวกสำหรับผู้พิการเวลามาติดต่อกับทางราชการ	ทางลาด ห้องน้ำ ฯลฯ	๒๐๐,๐๐๐	๒๐๐,๐๐๐	๒๐๐,๐๐๐	๒๐๐,๐๐๐	๒๐๐,๐๐๐	สิ่งอำนวยความสะดวกแก่ผู้พิการ	ผู้พิการที่มารับบริการมีความสะดวกในการเข้ามาติดต่อ	กองช่าง
๓	ก่อสร้างโรงจอดรถและลานจอดรถ	ก่อสร้างโรงจอดรถและลานจอดรถ	ก่อสร้างโรงจอดรถและลานจอดรถ	๕๐๐,๐๐๐	๕๐๐,๐๐๐	๕๐๐,๐๐๐	๕๐๐,๐๐๐	๕๐๐,๐๐๐	จำนวน ๑ แห่ง	โรงจอดรถและลานจอดรถ	กองช่าง
รวม ๓ โครงการ				๘๐๐,๐๐๐	๘๐๐,๐๐๐	๘๐๐,๐๐๐	๘๐๐,๐๐๐	๘๐๐,๐๐๐			

รายละเอียดโครงการพัฒนา

แผนพัฒนาท้องถิ่น (พ.ศ. ๒๕๖๖ - ๒๕๗๐) แก้ไขครั้งที่ ๑/๒๕๖๖

แบบ ผ. ๐๒

องค์การบริหารส่วนตำบลเมืองนาท อำเภอขามสะแกแสง จังหวัดนครราชสีมา

- ก. ยุทธศาสตร์ชาติ ๒๐ ปี ยุทธศาสตร์ที่ ๖ ด้านการปรับสมดุลและพัฒนาระบบการบริหารจัดการภาครัฐ
- ข. แผนพัฒนาเศรษฐกิจและสังคมแห่งชาติ ฉบับที่ ๑๓ หมายความว่า ๑๓ ไทยมีภาครัฐที่ทันสมัยมีประสิทธิภาพและตอบโจทย์ประชาชน
- ค. Sustainable Development Goals : SDGs เป้าหมายที่ ๑๗ เสริมความเข้มแข็งให้แก่งlobalizationและฟื้นฟูส่วนความร่วมมือระดับโลกเพื่อการพัฒนาที่ยั่งยืน
- ง. ยุทธศาสตร์จังหวัด ยุทธศาสตร์ที่ ๓ เสริมสร้างและพัฒนาคน ชุมชน เมือง และยกระดับการบริหารจัดการภาครัฐเพื่อสังคมคุณภาพสูง
- จ. ยุทธศาสตร์การพัฒนาขององค์กรปกครองส่วนท้องถิ่นในเขตจังหวัดที่ ๕ ยุทธศาสตร์การพัฒนาระบบการบริหารจัดการภาครัฐ

๘. ยุทธศาสตร์การพัฒนาด้านการบริหารจัดการบ้านเมืองที่ดี

๘.๔ กลยุทธ์ ส่งเสริมการมีส่วนร่วมของทุกภาคส่วนตามหลักการบริหารจัดการบ้านเมืองที่ดี

(๑) แผนงานสร้างความเข้มแข็งของชุมชน

ที่	โครงการ	วัตถุประสงค์	เป้าหมาย (ผลผลิตของโครงการ)	งบประมาณ					ตัวชี้วัด (KPI)	ผลที่คาดว่าจะได้รับ	หน่วยงาน รับผิดชอบ หลัก
				๒๕๖๖ (บาท)	๒๕๖๗ (บาท)	๒๕๖๘ (บาท)	๒๕๖๙ (บาท)	๒๕๗๐ (บาท)			
๑	โครงการจัดประชุม ประชาคมเพื่อจัดทำ แผนพัฒนาท้องถิ่น	เพื่อให้ประชาชนในเขต อบต.เมืองนาทแสดง ความคิดเห็นและ ข้อเสนอแนะ	จัดประชุมประชาคมอย่างน้อยปีละ ๑ ครั้ง	๒๐,๐๐๐	๒๐,๐๐๐	๒๐,๐๐๐	๒๐,๐๐๐	๒๐,๐๐๐	ปีละ ๑ ครั้ง	ประชาชนในเขต อบต.เมืองนาท มีส่วน ร่วมในการแสดงความคิดเห็นและ ข้อเสนอแนะ	สำนัก ปลัด อบต.

ที่	โครงการ	วัตถุประสงค์	เป้าหมาย (ผลผลิตของโครงการ)	งบประมาณ					ตัวชี้วัด (KPI)	ผลที่คาดว่าจะได้รับ	หน่วยงาน รับผิดชอบหลัก
				๒๕๖๖ (บาท)	๒๕๖๗ (บาท)	๒๕๖๘ (บาท)	๒๕๖๙ (บาท)	๒๕๗๐ (บาท)			
๒	โครงการ อบต. เคลื่อนที่พบประชาชน (อบต.เคลื่อนที่)	เพื่อให้บริการ ประชาชนนอก สถานที่ เช่น การ จัด เก็บภาชนะนอก พื้นที่ การเยี่ยม ประชาชนในตำบล การออกให้บริการ ประชาชนด้านต่าง ๆ	อย่างน้อยปีละ ๑ ครั้ง	๒๐,๐๐๐	๒๐,๐๐๐	๒๐,๐๐๐	๒๐,๐๐๐	๒๐,๐๐๐	ปีละ ๑ ครั้ง	ประชาชนในเขต อบต.เมืองนาท ได้รับ ความสะดวกในการรับ บริการนอกสถานที่	สำนัก ปลัด อบต.
๓	โครงการส่งเสริม ประชาธิปไตยใน ท้องถิ่น	เพื่อส่งเสริมให้ ประชาชนได้มี บทบาทและส่วน ร่วมในการพัฒนา ท้องถิ่น	จัดฝึกอบรมประชาชน ในเขต อบต.เมืองนาท	๕๐,๐๐๐	๕๐,๐๐๐	๕๐,๐๐๐	๕๐,๐๐๐	๕๐,๐๐๐	ปีละ ๑ ครั้ง	ประชาชนในเขต อบต.เมืองนาท มี บทบาทในการพัฒนา ท้องถิ่น ร้อยละ ๕๐ ของประชาชนในเขต อบต. เมืองนาท	สำนัก ปลัด อบต.
๔	โครงการปกป้อง สถาบันสำคัญของชาติ	เพื่อให้ประชาชน ในตำบลมีความ จงรักภักดีต่อชาติ ศาสนา และ พระมหากษัตริย์	จัดกิจกรรมปกป้อง สถาบันสำคัญของชาติ	๕๐,๐๐๐	๕๐,๐๐๐	๕๐,๐๐๐	๕๐,๐๐๐	๕๐,๐๐๐	๑ ครั้ง/ปี	ประชาชนมีชีวิตความ เป็นอยู่ที่สงบสุข	สำนัก ปลัด อบต.
รวม ๔ โครงการ				๑๔๐,๐๐๐	๑๔๐,๐๐๐	๑๔๐,๐๐๐	๑๔๐,๐๐๐	๑๔๐,๐๐๐			

๒. บัญชีโครงการพัฒนาท้องถิ่น

แบบ ผ. ๐๒/๑

รายละเอียดโครงการพัฒนา
ที่นำมาจากแผนพัฒนาหมู่บ้านและแผนพัฒนาชุมชน
(พ.ศ. ๒๕๖๖ - ๒๕๗๐) แก้ไขครั้งที่ ๑/๒๕๖๖

องค์การบริหารส่วนตำบลเมืองนาท อำเภอขามสะแกแสง จังหวัดนครราชสีมา

- ก. ยุทธศาสตร์ชาติ ๒๐ ปี ยุทธศาสตร์ที่ ๒ ด้านการสร้างความสามารถในการแข่งขัน
- ข. แผนพัฒนาเศรษฐกิจและสังคมแห่งชาติ ฉบับที่ ๑๓ หมายเหตุที่ ๑ ไทยเป็นประเทศชั้นนำด้านสินค้าเกษตรและเกษตรแปรรูปมูลค่าสูง
- ค. Sustainable Development Goals : SDGs เป้าหมายที่ ๘ ส่งเสริมการเติบโตทางเศรษฐกิจที่ต่อเนื่องครอบคลุมและยั่งยืนการจ้างงานเต็มที่มีผลิตภาพและการมีงานที่เหมาะสมสำหรับทุกคน
- ง. ยุทธศาสตร์จังหวัด ยุทธศาสตร์ที่ ๑ ส่งเสริมพัฒนาและยกระดับด้านการเกษตรแปรรูปมูลค่าสูง
- จ. ยุทธศาสตร์การพัฒนาขององค์กรปกครองส่วนท้องถิ่นในเขตจังหวัดที่ ๓ : ยุทธศาสตร์การพัฒนาเศรษฐกิจ

๑. ยุทธศาสตร์การพัฒนาด้านเศรษฐกิจ

๑.๑ กลยุทธ์ ส่งเสริมและสนับสนุนอาชีพของครัวเรือนและกลุ่มอาชีพ

(๑) แผนงานการเกษตร

ที่	โครงการ	วัตถุประสงค์	เป้าหมาย (ผลผลิตของโครงการ)	งบประมาณ					ตัวชี้วัด (KPI)	ผลที่คาดว่าจะได้รับ	ที่มาของ โครงการ	หน่วยงาน รับผิดชอบ หลัก
				๒๕๖๖ (บาท)	๒๕๖๗ (บาท)	๒๕๖๘ (บาท)	๒๕๖๙ (บาท)	๒๕๗๐ (บาท)				
๑.	โครงการส่งเสริม ผลิตภัณฑ์เครื่องจักร สาน บ้านเสมา หมู่ที่ ๖	เพื่อส่งเสริมอาชีพ ให้กับกลุ่มผลิต เครื่องจักรสาน	กลุ่มผลิตเครื่องจักรสาน	๒๐,๐๐๐	๒๐,๐๐๐	๒๐,๐๐๐	๒๐,๐๐๐	๒๐,๐๐๐	ผู้ที่เข้าร่วม กิจกรรมมีรายได้ เพิ่มขึ้นร้อยละ ๑๐	ประชาชนที่เข้า ร่วมกิจกรรมมี รายได้เพิ่มขึ้น	แผนพัฒนา หมู่บ้าน บ้าน เสมาหมู่ที่ ๖	สำนักปลัด อบต.
๒	โครงการส่งเสริมอาชีพ แปรรูปผลิตภัณฑ์ทาง การเกษตร	เพื่อส่งเสริมอาชีพ ให้กับกลุ่ม เกษตรกรหลังฤดู เก็บเกี่ยว	กลุ่มเกษตรกร	๒๐,๐๐๐	๒๐,๐๐๐	๒๐,๐๐๐	๒๐,๐๐๐	๒๐,๐๐๐	ผู้ที่เข้าร่วม กิจกรรมมี รายได้เพิ่มขึ้น ร้อยละ ๑๐	ประชาชนที่เข้า ร่วมกิจกรรมมี รายได้เพิ่มขึ้น	แผนพัฒนา หมู่บ้าน บ้าน เสมาหมู่ที่ ๖	สำนักปลัด อบต.
รวม ๒ โครงการ				๔๐,๐๐๐	๔๐,๐๐๐	๔๐,๐๐๐	๔๐,๐๐๐	๔๐,๐๐๐				

รายละเอียดโครงการพัฒนา

แบบ ผ. ๐๒/๑

ที่นำมาจากแผนพัฒนาหมู่บ้านและแผนพัฒนาชุมชน
แผนพัฒนาท้องถิ่น (พ.ศ. ๒๕๖๖ - ๒๕๗๐) แก้ไขครั้งที่ ๑/๒๕๖๖

องค์การบริหารส่วนตำบลเมืองนาท อำเภอขามสะแกแสง จังหวัดนครราชสีมา

- ก. ยุทธศาสตร์ชาติ ๒๐ ปี ยุทธศาสตร์ที่ ๒ ด้านการสร้างความสามารถในการแข่งขัน
- ข. แผนพัฒนาเศรษฐกิจและสังคมแห่งชาติ ฉบับที่ ๑๓ หมายเหตุที่ ๕ ไทยเป็นประตูการค้าการลงทุนและยุทธศาสตร์ทางโลจิสติกส์ที่สำคัญของภูมิภาค
- ค. Sustainable Development Goals : SDGs เป้าหมายที่ ๙ สร้างโครงสร้างพื้นฐานที่มีความทนทาน ส่งเสริมการพัฒนาอุตสาหกรรมที่ครอบคลุมยั่งยืน และส่งเสริมนวัตกรรม
- ง. ยุทธศาสตร์จังหวัด ยุทธศาสตร์ที่ ๒ ส่งเสริม พัฒนาโครงสร้างพื้นฐานเพื่อยกระดับเศรษฐกิจการท่องเที่ยว การค้า การลงทุน อุตสาหกรรมเศรษฐกิจ BCG และเขตเศรษฐกิจพิเศษ
- จ. ยุทธศาสตร์การพัฒนาขององค์กรปกครองส่วนท้องถิ่นในเขตจังหวัดที่ ๓ : ยุทธศาสตร์การพัฒนาเศรษฐกิจ
๒. ยุทธศาสตร์การพัฒนาด้านโครงสร้างพื้นฐานและสาธารณูปโภค

๒.๑ กลยุทธ์ พัฒนาเส้นทางคมนาคมขนส่ง ไฟฟ้า น้ำประปา

(๑) แผนงานอุตสาหกรรมและการโยธา

ที่	โครงการ	วัตถุประสงค์	เป้าหมาย (ผลผลิตของโครงการ)	งบประมาณ					ตัวชี้วัด (KPI)	ผลที่คาดว่าจะได้รับ	ที่มาของ โครงการ	หน่วยงาน รับผิดชอบ หลัก
				๒๕๖๖ (บาท)	๒๕๖๗ (บาท)	๒๕๖๘ (บาท)	๒๕๖๙ (บาท)	๒๕๗๐ (บาท)				
๑.	ก่อสร้างถนนคอนกรีตเสริมเหล็ก บ้านเหนือ หมู่ที่ ๑ สายบ้านเหนือ ซอย ๑	เพื่อให้ประชาชนมีความสะดวกในการคมนาคมขนส่ง	กว้าง ๔ เมตร ยาว ๓๔๐ เมตร หนา ๐.๑๕ เมตร หรือพื้นที่รวมไม่น้อยกว่า ๑,๓๖๐ ตารางเมตร	๕๐๐,๐๐๐	๕๐๐,๐๐๐	๕๐๐,๐๐๐	๕๐๐,๐๐๐	๕๐๐,๐๐๐	ร้อยละความพึงพอใจของประชาชนไม่น้อยกว่า ๗๐	ประชาชนมีความสะดวกในการคมนาคม มีความปลอดภัยในการใช้ถนนที่ดีขึ้น	แผนพัฒนาหมู่บ้าน บ้านเหนือ หมู่ที่ ๑	กองช่าง
๒	ก่อสร้างถนนคอนกรีตเสริมเหล็ก บ้านเหนือ หมู่ที่ ๑ สายบ้านเหนือ ซอย ๒	เพื่อให้ประชาชนมีความสะดวกในการคมนาคมขนส่ง	กว้าง ๔ เมตร ยาว ๑๓๐ เมตร หนา ๐.๑๕ เมตร หรือพื้นที่รวมไม่น้อยกว่า ๕๒๐ ตารางเมตร	๓๑๒,๐๐๐	๓๑๒,๐๐๐	๓๑๒,๐๐๐	๓๑๒,๐๐๐	๓๑๒,๐๐๐	ร้อยละความพึงพอใจของประชาชนไม่น้อยกว่า ๗๐	ประชาชนมีความสะดวกในการคมนาคม มีความปลอดภัยในการใช้ถนนที่ดีขึ้น	แผนพัฒนาหมู่บ้าน บ้านเหนือ หมู่ที่ ๑	กองช่าง

ที่	โครงการ	วัตถุประสงค์	เป้าหมาย (ผลผลิตของโครงการ)	งบประมาณ					ตัวชี้วัด (KPI)	ผลที่คาดว่าจะได้รับ	ที่มาของโครงการ	หน่วยงานรับผิดชอบหลัก
				๒๕๖๖ (บาท)	๒๕๖๗ (บาท)	๒๕๖๘ (บาท)	๒๕๖๙ (บาท)	๒๕๗๐ (บาท)				
๓	ก่อสร้างถนนคอนกรีตเสริมเหล็ก บ้านเหนือ หมู่ที่ ๑ สายบ้านเหนือ ซอย ๕	เพื่อให้ประชาชนมีความสะดวกในการคมนาคมขนส่ง	กว้าง ๔ เมตร ยาว ๑๐๐ เมตร หนา ๐.๑๕ เมตร หรือพื้นที่รวมไม่น้อยกว่า ๔๐๐ ตารางเมตร	๒๔๐,๐๐๐	๒๔๐,๐๐๐	๒๔๐,๐๐๐	๒๔๐,๐๐๐	๒๔๐,๐๐๐	ร้อยละความพึงพอใจของประชาชนไม่น้อยกว่า ๗๐	ประชาชนมีความสะดวกในการคมนาคม มีความปลอดภัยในการใช้ถนนที่ดีขึ้น	แผนพัฒนาหมู่บ้านบ้านเหนือ หมู่ที่ ๑	กองช่าง
๔	ปรับปรุงผิวจราจรถนนคอนกรีตเสริมเหล็ก บ้านเหนือ หมู่ที่ ๑ สายบ้านเหนือ ซอย ๔	เพื่อให้ประชาชนมีความสะดวกในการคมนาคมขนส่ง	<u>ช่วงที่ ๑</u> กว้าง ๕ เมตร ยาว ๑๓๑ เมตร หนา ๐.๑๕ เมตร หรือพื้นที่รวมไม่น้อยกว่า ๖๕๕ ตารางเมตร <u>ช่วงที่ ๒</u> กว้าง ๔ เมตร ยาว ๙๖ เมตร หนา ๐.๑๕ เมตร หรือพื้นที่รวมไม่น้อยกว่า ๓๘๔ ตารางเมตร	๕๐๐,๐๐๐	-	-	-	-	ร้อยละความพึงพอใจของประชาชนไม่น้อยกว่า ๗๐	ประชาชนมีความสะดวกในการคมนาคม มีความปลอดภัยในการใช้ถนนที่ดีขึ้น	แผนพัฒนาหมู่บ้านบ้านเหนือ หมู่ที่ ๑	กองช่าง
๕	ก่อสร้างถนนคอนกรีตเสริมเหล็ก บ้านเหนือ หมู่ที่ ๑ สายบ้านเหนือ ซอยสมาน	เพื่อให้ประชาชนมีความสะดวกในการคมนาคมขนส่ง	กว้าง ๔ เมตร ยาว ๘๐ เมตร หนา ๐.๑๕ เมตร หรือพื้นที่รวมไม่น้อยกว่า ๓๒๐ ตารางเมตร	๑๙๒,๐๐๐	๑๙๒,๐๐๐	๑๙๒,๐๐๐	๑๙๒,๐๐๐	๑๙๒,๐๐๐	ร้อยละความพึงพอใจของประชาชนไม่น้อยกว่า ๗๐	ประชาชนมีความสะดวกในการคมนาคม มีความปลอดภัยในการใช้ถนนที่ดีขึ้น	แผนพัฒนาหมู่บ้านบ้านเหนือ หมู่ที่ ๑	กองช่าง

ที่	โครงการ	วัตถุประสงค์	เป้าหมาย (ผลผลิตของโครงการ)	งบประมาณ					ตัวชี้วัด (KPI)	ผลที่คาดว่าจะได้รับ	ที่มาของโครงการ	หน่วยงานรับผิดชอบหลัก
				๒๕๖๖ (บาท)	๒๕๖๗ (บาท)	๒๕๖๘ (บาท)	๒๕๖๙ (บาท)	๒๕๗๐ (บาท)				
๖	ปรับปรุงผิวจราจรถนนคอนกรีตเสริมเหล็ก บ้านเหนือหมู่ที่ ๑ สายทช นม ๑๐๑๕ - บ้านเหนือ	เพื่อให้ประชาชนมีความสะดวกในการคมนาคมขนส่ง	กว้าง ๕ เมตร ยาว ๑,๐๐๐ เมตร หนา ๐.๑๕ เมตร หรือพื้นที่รวมไม่น้อยกว่า ๕,๐๐๐ ตารางเมตร	๕๐๐,๐๐๐	๕๐๐,๐๐๐	๕๐๐,๐๐๐	๕๐๐,๐๐๐	๕๐๐,๐๐๐	ร้อยละความพึงพอใจของประชาชนไม่น้อยกว่า ๗๐	ประชาชนมีความสะดวกในการคมนาคม มีความปลอดภัยในการใช้ถนนที่ดีขึ้น	แผนพัฒนาหมู่บ้าน บ้านเหนือ หมู่ที่ ๑	กองช่าง
๗	ก่อสร้างถนนคอนกรีตเสริมเหล็ก บ้านเหนือ หมู่ที่ ๑ สายบ้านเหนือซอยมะลิ	เพื่อให้ประชาชนมีความสะดวกในการคมนาคมขนส่ง	กว้าง ๔ เมตร ยาว ๕๐ เมตร หนา ๐.๑๕ เมตร หรือพื้นที่รวมไม่น้อยกว่า ๒๐๐ ตารางเมตร	๑๒๐,๐๐๐	๑๒๐,๐๐๐	๑๒๐,๐๐๐	๑๒๐,๐๐๐	๑๒๐,๐๐๐	ร้อยละความพึงพอใจของประชาชนไม่น้อยกว่า ๗๐	ประชาชนมีความสะดวกในการคมนาคม มีความปลอดภัยในการใช้ถนนที่ดีขึ้น	แผนพัฒนาหมู่บ้าน บ้านเหนือ หมู่ที่ ๑	กองช่าง
๘	ก่อสร้างถนนดิน บ้านเหนือ หมู่ที่ ๑ สายบ้านเหนือ ซอยโนนแย้	เพื่อให้ประชาชนมีความสะดวกในการคมนาคมขนส่ง	กว้าง ๔ เมตร ยาว ๑๐๐ เมตร หรือพื้นที่รวมไม่น้อยกว่า ๔๐๐ ตารางเมตร	๕๐,๐๐๐	๕๐,๐๐๐	๕๐,๐๐๐	๕๐,๐๐๐	๕๐,๐๐๐	ร้อยละความพึงพอใจของประชาชนไม่น้อยกว่า ๗๐	ประชาชนมีความสะดวกในการคมนาคม มีความปลอดภัยในการใช้ถนนที่ดีขึ้น	แผนพัฒนาหมู่บ้าน บ้านเหนือ หมู่ที่ ๑	กองช่าง
๙	ก่อสร้างถนนคอนกรีตเสริมเหล็ก บ้านเหนือ หมู่ที่ ๑ สายนาบางประطم มุ่งกลาง	เพื่อให้ประชาชนมีความสะดวกในการคมนาคมขนส่ง	กว้าง ๔ เมตร ยาว ๒๐๐ เมตร หนา ๐.๑๕ เมตร หรือพื้นที่รวมไม่น้อยกว่า ๘๐๐ ตารางเมตร	๔๘๐,๐๐๐	๔๘๐,๐๐๐	๔๘๐,๐๐๐	๔๘๐,๐๐๐	๔๘๐,๐๐๐	ร้อยละความพึงพอใจของประชาชนไม่น้อยกว่า ๗๐	ประชาชนมีความสะดวกในการคมนาคม มีความปลอดภัยในการใช้ถนนที่ดีขึ้น	แผนพัฒนาหมู่บ้าน บ้านเหนือ หมู่ที่ ๑	กองช่าง

ที่	โครงการ	วัตถุประสงค์	เป้าหมาย (ผลผลิตของโครงการ)	งบประมาณ					ตัวชี้วัด (KPI)	ผลที่คาดว่าจะได้รับ	ที่มาของโครงการ	หน่วยงานรับผิดชอบหลัก
				๒๕๖๖ (บาท)	๒๕๖๗ (บาท)	๒๕๖๘ (บาท)	๒๕๖๙ (บาท)	๒๕๗๐ (บาท)				
๑๐	โครงการปรับปรุงถนนหินคลุก บ้านเหนือ หมู่ที่ ๑ สายนานาชาติศรีศักดิ์ ฝายกลาง	เพื่อให้ประชาชนมีความสะดวกในการคมนาคมขนส่ง	กว้าง ๔ เมตร ยาว ๑๕๐ เมตร หนา ๐.๑๕ เมตร หรือพื้นที่รวมไม่น้อยกว่า ๖๐๐ ตารางเมตร	๓๖๐,๐๐๐	๓๖๐,๐๐๐	๓๖๐,๐๐๐	๓๖๐,๐๐๐	๓๖๐,๐๐๐	ร้อยละความพึงพอใจของประชาชนไม่น้อยกว่า ๗๐	ประชาชนมีความสะดวกในการคมนาคม มีความปลอดภัยในการใช้ถนนที่ดีขึ้น	แผนพัฒนาหมู่บ้าน บ้านเหนือ หมู่ที่ ๑	กองช่าง
๑๑	ปรับปรุงถนนคอนกรีตเสริมเหล็ก บ้านเหนือ หมู่ที่ ๑ สายบ้านเหนือ ซอยหวานฉ่ำ	เพื่อให้ประชาชนมีความสะดวกในการคมนาคมขนส่ง	กว้าง ๔ เมตร ยาว ๑๐๐ เมตร หนา ๐.๑๕ เมตร หรือพื้นที่รวมไม่น้อยกว่า ๔๐๐ ตารางเมตร	๒๔๐,๐๐๐	๒๔๐,๐๐๐	๒๔๐,๐๐๐	๒๔๐,๐๐๐	๒๔๐,๐๐๐	ร้อยละความพึงพอใจของประชาชนไม่น้อยกว่า ๗๐	ประชาชนมีความสะดวกในการคมนาคม มีความปลอดภัยในการใช้ถนนที่ดีขึ้น	แผนพัฒนาหมู่บ้าน บ้านเหนือ หมู่ที่ ๑	กองช่าง
๑๒	ปรับปรุงผิวจราจรถนนหินคลุก บ้านเหนือ หมู่ที่ ๑ สายบ้านเหนือ ซอย ๑	เพื่อให้ประชาชนมีความสะดวกในการคมนาคมขนส่ง	กว้าง ๔ เมตร ยาว ๓๔๐ เมตร หนา ๐.๑๕ เมตร หรือพื้นที่รวมไม่น้อยกว่า ๑,๓๖๐ ตารางเมตร	๒๗๒,๐๐๐	๒๗๒,๐๐๐	๒๗๒,๐๐๐	๒๗๒,๐๐๐	๒๗๒,๐๐๐	ร้อยละความพึงพอใจของประชาชนไม่น้อยกว่า ๗๐	ประชาชนมีความสะดวกในการคมนาคม มีความปลอดภัยในการใช้ถนนที่ดีขึ้น	แผนพัฒนาหมู่บ้าน บ้านเหนือ หมู่ที่ ๑	กองช่าง
๑๓	ปรับปรุงผิวจราจรถนนหินคลุก บ้านเหนือ หมู่ที่ ๑ สายบ้านเหนือ ซอย ๒	เพื่อให้ประชาชนมีความสะดวกในการคมนาคมขนส่ง	กว้าง ๔ เมตร ยาว ๑๓๐ เมตร หนา ๐.๑๕ เมตร หรือพื้นที่รวมไม่น้อยกว่า ๕๒๐ ตารางเมตร	๑๐๔,๐๐๐	๑๐๔,๐๐๐	๑๐๔,๐๐๐	๑๐๔,๐๐๐	๑๐๔,๐๐๐	ร้อยละความพึงพอใจของประชาชนไม่น้อยกว่า ๗๐	ประชาชนมีความสะดวกในการคมนาคม มีความปลอดภัยในการใช้ถนนที่ดีขึ้น	แผนพัฒนาหมู่บ้าน บ้านเหนือ หมู่ที่ ๑	กองช่าง

ที่	โครงการ	วัตถุประสงค์	เป้าหมาย (ผลผลิตของโครงการ)	งบประมาณ					ตัวชี้วัด (KPI)	ผลที่คาดว่าจะได้รับ	ที่มาของโครงการ	หน่วยงานรับผิดชอบหลัก
				๒๕๖๖ (บาท)	๒๕๖๗ (บาท)	๒๕๖๘ (บาท)	๒๕๖๙ (บาท)	๒๕๗๐ (บาท)				
๑๔	ปรับปรุงผิวจราจรถนน หินคลุก บ้านเหนือ หมู่ที่ ๑ สายบ้านเหนือ ซอย ๔/๑	เพื่อให้ประชาชน มีความสะดวกใน การคมนาคม ขนส่ง	กว้าง ๔ เมตร ยาว ๑๐๐ เมตร หนา ๐.๑๕ เมตร หรือพื้นที่รวมไม่น้อยกว่า ๔๐๐ ตารางเมตร	๘๐,๐๐๐	๘๐,๐๐๐	๘๐,๐๐๐	๘๐,๐๐๐	๘๐,๐๐๐	ร้อยละความ พึงพอใจของ ประชาชนไม่ น้อยกว่า ๗๐	ประชาชนมีความ สะดวกในการ คมนาคม มีความ ปลอดภัยในการใช้ ถนนที่ดีขึ้น	แผนพัฒนา หมู่บ้าน บ้านเหนือ หมู่ที่ ๑	กองช่าง
๑๕	ปรับปรุงผิวจราจรถนน หินคลุก บ้านเหนือ หมู่ที่ ๑ สายบ้านเหนือ ซอย ๑๓	เพื่อให้ประชาชน มีความสะดวกใน การคมนาคม ขนส่ง	กว้าง ๔ เมตร ยาว ๓๐๐ เมตร หนา ๐.๑๕ เมตร หรือพื้นที่รวมไม่น้อยกว่า ๑,๒๐๐ ตารางเมตร	๒๔๐,๐๐๐	๒๔๐,๐๐๐	๒๔๐,๐๐๐	๒๔๐,๐๐๐	๒๔๐,๐๐๐	ร้อยละความ พึงพอใจของ ประชาชนไม่ น้อยกว่า ๗๐	ประชาชนมีความ สะดวกในการ คมนาคม มีความ ปลอดภัยในการใช้ ถนนที่ดีขึ้น	แผนพัฒนา หมู่บ้าน บ้านเหนือ หมู่ที่ ๑	กองช่าง
๑๖	ปรับปรุงผิวจราจรถนน หินคลุก บ้านเหนือ หมู่ที่ ๑ สายบ้านเหนือ - ตอนตลิ่งหว่า	เพื่อให้ประชาชน มีความสะดวกใน การคมนาคม ขนส่ง	กว้าง ๕ เมตร ยาว ๑,๐๐๐ เมตร หนา ๐.๑๕ เมตร หรือพื้นที่รวมไม่น้อยกว่า ๕,๐๐๐ ตารางเมตร	๕๐๐,๐๐๐	๕๐๐,๐๐๐	๕๐๐,๐๐๐	๕๐๐,๐๐๐	๕๐๐,๐๐๐	ร้อยละความ พึงพอใจของ ประชาชนไม่ น้อยกว่า ๗๐	ประชาชนมีความ สะดวกในการ คมนาคม มีความ ปลอดภัยในการใช้ ถนนที่ดีขึ้น	แผนพัฒนา หมู่บ้าน บ้านเหนือ หมู่ที่ ๑	กองช่าง
๑๗	ปรับปรุงผิวจราจรถนน หินคลุก บ้านเหนือ หมู่ที่ ๑ สายบ้านเหนือ - ตอนตลิ่งหว่า (เรียบ คลอง)	เพื่อให้ประชาชน มีความสะดวกใน การคมนาคม ขนส่ง	กว้าง ๕ เมตร ยาว ๓,๖๐๐ เมตร หนา ๐.๑๕ เมตร หรือพื้นที่ รวมไม่น้อยกว่า ๑๘,๐๐๐ ตารางเมตร	๕๐๐,๐๐๐	๕๐๐,๐๐๐	๕๐๐,๐๐๐	๕๐๐,๐๐๐	๕๐๐,๐๐๐	ร้อยละความ พึงพอใจของ ประชาชนไม่ น้อยกว่า ๗๐	ประชาชนมีความ สะดวกในการ คมนาคม มีความ ปลอดภัยในการใช้ ถนนที่ดีขึ้น	แผนพัฒนา หมู่บ้าน บ้านเหนือ หมู่ที่ ๑	กองช่าง

ที่	โครงการ	วัตถุประสงค์	เป้าหมาย (ผลผลิตของโครงการ)	งบประมาณ					ตัวชี้วัด (KPI)	ผลที่คาดว่าจะได้รับ	ที่มาของโครงการ	หน่วยงานรับผิดชอบหลัก
				๒๕๖๖ (บาท)	๒๕๖๗ (บาท)	๒๕๖๘ (บาท)	๒๕๖๙ (บาท)	๒๕๗๐ (บาท)				
๑๘	ก่อสร้างท่อระบายน้ำบ้านเหนือ หมู่ที่ ๑ สาย ทช.นม.๑๐๑๕-บ้านเหนือ	เพื่อระบายน้ำในช่วงฤดูฝน	วางท่อระบายน้ำคอนกรีตระยะทาง ๕๐๐ เมตร พร้อมบ่อพัก	๕๐๐,๐๐๐	๕๐๐,๐๐๐	๕๐๐,๐๐๐	๕๐๐,๐๐๐	๕๐๐,๐๐๐	ร้อยละความพึงพอใจของประชาชนไม่น้อยกว่า ๗๐	ระบายน้ำท่วมขังและรองรับน้ำเสียจากบ้านเรือนของประชาชน	แผนพัฒนาหมู่บ้านบ้านเหนือ หมู่ที่ ๑	กองช่าง
๑๙	ก่อสร้างท่อระบายน้ำบ้านเหนือ หมู่ที่ ๑ บ้านเหนือ ซอย ๓	เพื่อระบายน้ำในช่วงฤดูฝน	วางท่อระบายน้ำคอนกรีตระยะทาง ๕๐ เมตร พร้อมบ่อพัก	๑๗๕,๐๐๐	๑๗๕,๐๐๐	๑๗๕,๐๐๐	๑๗๕,๐๐๐	๑๗๕,๐๐๐	ร้อยละความพึงพอใจของประชาชนไม่น้อยกว่า ๗๐	ระบายน้ำท่วมขังและรองรับน้ำเสียจากบ้านเรือนของประชาชน	แผนพัฒนาหมู่บ้านบ้านเหนือ หมู่ที่ ๑	กองช่าง
๒๐	ก่อสร้างท่อระบายน้ำบ้านเหนือ หมู่ที่ ๑ บ้านเหนือ ซอย ๔	เพื่อระบายน้ำในช่วงฤดูฝน	วางท่อระบายน้ำคอนกรีตระยะทาง ๒๐๐ เมตร พร้อมบ่อพัก	๔๐๐,๐๐๐	๔๐๐,๐๐๐	๔๐๐,๐๐๐	๔๐๐,๐๐๐	๔๐๐,๐๐๐	ร้อยละความพึงพอใจของประชาชนไม่น้อยกว่า ๗๐	ระบายน้ำท่วมขังและรองรับน้ำเสียจากบ้านเรือนของประชาชน	แผนพัฒนาหมู่บ้านบ้านเหนือ หมู่ที่ ๑	กองช่าง
๒๑	ก่อสร้างท่อระบายน้ำบ้านเหนือ หมู่ที่ ๑ สาย บ้านเหนือ ซอย ๕	เพื่อระบายน้ำในช่วงฤดูฝน	วางท่อระบายน้ำคอนกรีตระยะทาง ๒๐๐ เมตร พร้อมบ่อพัก	๕๐๐,๐๐๐	๕๐๐,๐๐๐	๕๐๐,๐๐๐	๕๐๐,๐๐๐	๕๐๐,๐๐๐	ร้อยละความพึงพอใจของประชาชนไม่น้อยกว่า ๗๐	ระบายน้ำท่วมขังและรองรับน้ำเสียจากบ้านเรือนของประชาชน	แผนพัฒนาหมู่บ้านบ้านเหนือ หมู่ที่ ๑	กองช่าง
๒๒	โครงการปรับปรุงผิวจราจรถนนคอนกรีตเสริมเหล็ก บ้านเมื่อนา หมู่ที่ ๒ ซอย รื่นรมย์ ๒	เพื่อให้ประชาชนมีความสะดวกในการคมนาคมขนส่ง	กว้าง ๔.๐ เมตร ยาว ๑๖๔ เมตร หนา ๐.๑๕ เมตร หรือพื้นที่รวมไม่น้อยกว่า ๖๕๖ ตารางเมตร	๔๐๐,๐๐๐	๔๐๐,๐๐๐	๔๐๐,๐๐๐	๔๐๐,๐๐๐	๔๐๐,๐๐๐	ร้อยละความพึงพอใจของประชาชนไม่น้อยกว่า ๗๐	ประชาชนมีความสะดวกในการคมนาคม มีความปลอดภัยในการใช้ถนนที่ดีขึ้น	แผนพัฒนาหมู่บ้านเมื่อนา หมู่ที่ ๒	กองช่าง

ที่	โครงการ	วัตถุประสงค์	เป้าหมาย (ผลผลิตของโครงการ)	งบประมาณ					ตัวชี้วัด (KPI)	ผลที่คาดว่าจะได้รับ	ที่มาของโครงการ	หน่วยงาน รับผิดชอบหลัก
				๒๕๖๖ (บาท)	๒๕๖๗ (บาท)	๒๕๖๘ (บาท)	๒๕๖๙ (บาท)	๒๕๗๐ (บาท)				
๒๓	โครงการปรับปรุงผิวจราจรถนนคอนกรีตเสริมเหล็ก บ้านเมืองนาท หมู่ที่ ๒ ซอย รื่นรมย์	เพื่อให้ประชาชนมีความสะดวกในการคมนาคมขนส่ง	กว้าง ๔.๐ เมตร ยาว ๓๔๒ เมตร หนา ๐.๑๕ เมตร หรือพื้นที่รวมไม่น้อยกว่า ๑,๓๖๘ ตารางเมตร	๕๐๐,๐๐๐	๕๐๐,๐๐๐	๕๐๐,๐๐๐	๕๐๐,๐๐๐	๕๐๐,๐๐๐	ร้อยละความพึงพอใจของประชาชนไม่น้อยกว่า ๗๐	ประชาชนมีความสะดวกในการคมนาคม มีความปลอดภัยในการใช้ถนนที่ดีขึ้น	แผนพัฒนาหมู่บ้านเมืองนาท หมู่ที่ ๒	กองช่าง
๒๔	โครงการปรับปรุงผิวจราจรถนนคอนกรีตเสริมเหล็ก บ้านเมืองนาท หมู่ที่ ๒ ซอย รื่นรมย์ ๑	เพื่อให้ประชาชนมีความสะดวกในการคมนาคมขนส่ง	กว้าง ๔.๐ เมตร ยาว ๓๔๒ เมตร หนา ๐.๑๕ เมตร หรือพื้นที่รวมไม่น้อยกว่า ๑,๓๖๘ ตารางเมตร	๕๐๐,๐๐๐	๕๐๐,๐๐๐	๕๐๐,๐๐๐	๕๐๐,๐๐๐	๕๐๐,๐๐๐	ร้อยละความพึงพอใจของประชาชนไม่น้อยกว่า ๗๐	ประชาชนมีความสะดวกในการคมนาคม มีความปลอดภัยในการใช้ถนนที่ดีขึ้น	แผนพัฒนาหมู่บ้านเมืองนาท หมู่ที่ ๒	กองช่าง
๒๕	โครงการก่อสร้างถนนคอนกรีตเสริมเหล็ก สายบ้านเมืองนาท หมู่ที่ ๒ - บ้านโจด หมู่ที่ ๗ ต.หนองหัวฟาน	เพื่อให้ประชาชนมีความสะดวกในการคมนาคมขนส่ง	กว้าง ๕.๐ เมตร ยาว ๑,๕๐๐ เมตร หนา ๐.๑๕ เมตร หรือพื้นที่รวมไม่น้อยกว่า ๗,๕๐๐ ตารางเมตร	๕๐๐,๐๐๐	๕๐๐,๐๐๐	๕๐๐,๐๐๐	๕๐๐,๐๐๐	๕๐๐,๐๐๐	ร้อยละความพึงพอใจของประชาชนไม่น้อยกว่า ๗๐	ประชาชนมีความสะดวกในการคมนาคม มีความปลอดภัยในการใช้ถนนที่ดีขึ้น	แผนพัฒนาหมู่บ้านเมืองนาท หมู่ที่ ๒	กองช่าง
๒๖	โครงการขยายไหล่ทางถนน สายบ้านเมืองนาท หมู่ที่ ๒ - บ้านโจด ต.เมืองนาท	เพื่อให้ประชาชนมีความสะดวกในการคมนาคมขนส่ง	ขยายไหล่ทางข้างละ ๑ เมตร ระยะทาง ๑,๕๐๐ เมตร	๓๐๐,๐๐๐	๓๐๐,๐๐๐	๓๐๐,๐๐๐	๓๐๐,๐๐๐	๓๐๐,๐๐๐	ร้อยละความพึงพอใจของประชาชนไม่น้อยกว่า ๗๐	ประชาชนมีความสะดวกในการคมนาคม มีความปลอดภัยในการใช้ถนนที่ดีขึ้น	แผนพัฒนาหมู่บ้านเมืองนาท หมู่ที่ ๒	กองช่าง

ที่	โครงการ	วัตถุประสงค์	เป้าหมาย (ผลผลิตของโครงการ)	งบประมาณ					ตัวชี้วัด (KPI)	ผลที่คาดว่าจะได้รับ	ที่มาของโครงการ	หน่วยงานรับผิดชอบหลัก
				๒๕๖๖ (บาท)	๒๕๖๗ (บาท)	๒๕๖๘ (บาท)	๒๕๖๙ (บาท)	๒๕๗๐ (บาท)				
๒๗	โครงการปรับปรุงวางระบายน้ำ บ้านเมื่อนาต หมู่ที่ ๒ ซอย รื่นรมย์ ๒	เพื่อระบายน้ำในช่วงฤดูฝน	ระยะทาง ๑๖๔ เมตร	๕๐๐,๐๐๐	๕๐๐,๐๐๐	๕๐๐,๐๐๐	๕๐๐,๐๐๐	๕๐๐,๐๐๐	ร้อยละความพึงพอใจของประชาชนไม่น้อยกว่า ๗๐	ระบายน้ำท่วมขังและรองรับน้ำเสียจากบ้านเรือนของประชาชน	แผนพัฒนาหมู่บ้านเมื่อนาต หมู่ที่ ๒	กองช่าง
๒๘	โครงการปรับปรุงวางระบายน้ำ บ้านเมื่อนาต หมู่ที่ ๒ ซอย รื่นรมย์ ๑	เพื่อระบายน้ำในช่วงฤดูฝน	ระยะทาง ๓๔๒ เมตร	๕๐๐,๐๐๐	๕๐๐,๐๐๐	๕๐๐,๐๐๐	๕๐๐,๐๐๐	๕๐๐,๐๐๐	ร้อยละความพึงพอใจของประชาชนไม่น้อยกว่า ๗๐	ระบายน้ำท่วมขังและรองรับน้ำเสียจากบ้านเรือนของประชาชน	แผนพัฒนาหมู่บ้านเมื่อนาต หมู่ที่ ๒	กองช่าง
๒๙	โครงการปรับปรุงวางระบายน้ำ บ้านเมื่อนาต หมู่ที่ ๒ ซอย โบสถ์เก่า	เพื่อระบายน้ำในช่วงฤดูฝน	ระยะทาง ๒๒ เมตร	๖๐,๐๐๐	๖๐,๐๐๐	๖๐,๐๐๐	๖๐,๐๐๐	๖๐,๐๐๐	ร้อยละความพึงพอใจของประชาชนไม่น้อยกว่า ๗๐	ระบายน้ำท่วมขังและรองรับน้ำเสียจากบ้านเรือนของประชาชน	แผนพัฒนาหมู่บ้านเมื่อนาต หมู่ที่ ๒	กองช่าง
๓๐	โครงการก่อสร้าง Box Culvert บ้านเมื่อนาต หมู่ที่ ๒ สาย บ้านเมื่อนาต - บ้านโจด	เพื่อให้ประชาชนมีความสะดวกในการคมนาคมขนส่ง	ก่อสร้างท่อเหลี่ยมคอนกรีตเสริมเหล็กขนาด ๒.๑๐ X ๑.๘๐ เมตร ชนิด ๓ ช่อง ยาว ๕.๐ เมตร	๓๐๐,๐๐๐	๓๐๐,๐๐๐	๓๐๐,๐๐๐	๓๐๐,๐๐๐	๓๐๐,๐๐๐	ร้อยละความพึงพอใจของประชาชนไม่น้อยกว่า ๗๐	ระบายน้ำท่วมขังและรองรับน้ำเสียจากบ้านเรือนของประชาชน	แผนพัฒนาหมู่บ้านเมื่อนาต หมู่ที่ ๒	กองช่าง
๓๑	โครงการก่อสร้างถนนแอสฟัลท์ติกคอนกรีตคอนกรีต บ้านเมื่อนาต หมู่ที่ ๒ ซอย รื่นรมย์ ๑	เพื่อให้ประชาชนมีความสะดวกในการคมนาคมขนส่ง	กว้าง ๔ เมตร ยาว ๓๔๒ เมตร หนา ๐.๑๕ เมตร หรือพื้นที่ ๑,๓๖๘ ตารางเมตร	๕๐๐,๐๐๐	๕๐๐,๐๐๐	๕๐๐,๐๐๐	๕๐๐,๐๐๐	๕๐๐,๐๐๐	ร้อยละความพึงพอใจของประชาชนไม่น้อยกว่า ๗๐	ประชาชนมีความสะดวกในการคมนาคม มีความปลอดภัยในการใช้ถนนที่ดีขึ้น	แผนพัฒนาหมู่บ้านเมื่อนาต หมู่ที่ ๒	กองช่าง

ที่	โครงการ	วัตถุประสงค์	เป้าหมาย (ผลผลิตของโครงการ)	งบประมาณ					ตัวชี้วัด (KPI)	ผลที่คาดว่าจะได้รับ	ที่มาของโครงการ	หน่วยงานรับผิดชอบหลัก
				๒๕๖๖ (บาท)	๒๕๖๗ (บาท)	๒๕๖๘ (บาท)	๒๕๖๙ (บาท)	๒๕๗๐ (บาท)				
๓๒	โครงการก่อสร้างถนนดิน บ้านทพรั้ง หมู่ที่ ๓ สายบ้านทพรั้ง - โรงเรียนบ้านเหนือทพรั้ง	เพื่อให้ประชาชนมีความสะดวกในการคมนาคมขนส่ง	ถมดิน กว้าง ๔.๐ เมตร ยาว ๔๒๐ เมตร	๓๐๐,๐๐๐	๓๐๐,๐๐๐	๓๐๐,๐๐๐	๓๐๐,๐๐๐	๓๐๐,๐๐๐	ร้อยละความพึงพอใจของประชาชนไม่น้อยกว่า ๗๐	ประชาชนมีความสะดวกในการคมนาคม มีความปลอดภัยในการใช้ถนนที่ดีขึ้น	แผนพัฒนาหมู่บ้าน เมืองนาท หมู่ที่ ๓	กองช่าง
๓๓	โครงการก่อสร้างถนนคอนกรีตเสริมเหล็ก บ้านทพรั้ง หมู่ที่ ๓ สายบ้านน้อยห้วยยาง	เพื่อให้ประชาชนมีความสะดวกในการคมนาคมขนส่ง	กว้าง ๔.๐ เมตร ยาว ๑,๓๐๐ เมตร หนา ๐.๑๕ เมตร หรือพื้นที่ ๕,๒๐๐ ตารางเมตร	๕๐๐,๐๐๐	๕๐๐,๐๐๐	๕๐๐,๐๐๐	๕๐๐,๐๐๐	๕๐๐,๐๐๐	ร้อยละความพึงพอใจของประชาชนไม่น้อยกว่า ๗๐	ประชาชนมีความสะดวกในการคมนาคม มีความปลอดภัยในการใช้ถนนที่ดีขึ้น	แผนพัฒนาหมู่บ้านทพรั้ง หมู่ที่ ๓	กองช่าง
๓๔	โครงการก่อสร้างถนนคอนกรีตเสริมเหล็ก บ้านทพรั้ง หมู่ที่ ๓ ซอยบานเย็น	เพื่อให้ประชาชนมีความสะดวกในการคมนาคมขนส่ง	กว้าง ๔.๐ เมตร ยาว ๑๕ เมตร หนา ๐.๑๕ เมตร หรือพื้นที่รวมไม่น้อยกว่า ๖๐ ตารางเมตร	๔๐,๐๐๐	๔๐,๐๐๐	๔๐,๐๐๐	๔๐,๐๐๐	๔๐,๐๐๐	ร้อยละความพึงพอใจของประชาชนไม่น้อยกว่า ๗๐	ประชาชนมีความสะดวกในการคมนาคม มีความปลอดภัยในการใช้ถนนที่ดีขึ้น	แผนพัฒนาหมู่บ้านทพรั้ง หมู่ที่ ๓	กองช่าง
๓๕	โครงการก่อสร้างถนนคอนกรีตเสริมเหล็ก บ้านทพรั้ง หมู่ที่ ๓ สายบ้านทพรั้ง - บ้านเหนือ	เพื่อให้ประชาชนมีความสะดวกในการคมนาคมขนส่ง	กว้าง ๔.๐ เมตร ยาว ๒๒๐ เมตร หนา ๐.๑๕ เมตร หรือพื้นที่รวมไม่น้อยกว่า ๘๘๐ ตารางเมตร	๕๐๐,๐๐๐	๕๐๐,๐๐๐	๕๐๐,๐๐๐	๕๐๐,๐๐๐	๕๐๐,๐๐๐	ร้อยละความพึงพอใจของประชาชนไม่น้อยกว่า ๗๐	ประชาชนมีความสะดวกในการคมนาคม มีความปลอดภัยในการใช้ถนนที่ดีขึ้น	แผนพัฒนาหมู่บ้านทพรั้ง หมู่ที่ ๓	กองช่าง
๓๖	โครงการก่อสร้างถนนคอนกรีตเสริมเหล็ก บ้านทพรั้ง หมู่ที่ ๓ ซอยทพรั้งสามัคคี	เพื่อให้ประชาชนมีความสะดวกในการคมนาคมขนส่ง	กว้าง ๔.๐ เมตร ยาว ๒๒๗ เมตร หนา ๐.๑๕ เมตร หรือพื้นที่รวมไม่น้อยกว่า ๙๐๘ ตารางเมตร	๕๐๐,๐๐๐	๕๐๐,๐๐๐	๕๐๐,๐๐๐	๕๐๐,๐๐๐	๕๐๐,๐๐๐	ร้อยละความพึงพอใจของประชาชนไม่น้อยกว่า ๗๐	ประชาชนมีความสะดวกในการคมนาคม มีความปลอดภัยในการใช้ถนนที่ดีขึ้น	แผนพัฒนาหมู่บ้านทพรั้ง หมู่ที่ ๓	กองช่าง

ที่	โครงการ	วัตถุประสงค์	เป้าหมาย (ผลผลิตของโครงการ)	งบประมาณ					ตัวชี้วัด (KPI)	ผลที่คาดว่าจะได้รับ	ที่มาของโครงการ	หน่วยงานรับผิดชอบหลัก
				๒๕๖๖ (บาท)	๒๕๖๗ (บาท)	๒๕๖๘ (บาท)	๒๕๖๙ (บาท)	๒๕๗๐ (บาท)				
๓๗	โครงการก่อสร้างถนนคอนกรีตเสริมเหล็ก บ้านทัพรัง หมู่ที่ ๓ ซอยสุขสันต์	เพื่อให้ประชาชนมีความสะดวกในการคมนาคมขนส่ง	กว้าง ๔.๐ เมตร ยาว ๕๐ เมตร หนา ๐.๑๕ เมตร หรือพื้นที่รวมไม่น้อยกว่า ๒๐๐ ตารางเมตร	๑๒๐,๐๐๐	๑๒๐,๐๐๐	๑๒๐,๐๐๐	๑๒๐,๐๐๐	๑๒๐,๐๐๐	ร้อยละความพึงพอใจของประชาชนไม่น้อยกว่า ๗๐	ประชาชนมีความสะดวกในการคมนาคม มีความปลอดภัยในการใช้ถนนที่ดีขึ้น	แผนพัฒนาหมู่บ้านทัพรัง หมู่ที่ ๓	กองช่าง
๓๘	โครงการก่อสร้างถนนคอนกรีตเสริมเหล็ก บ้านทัพรัง หมู่ที่ ๓ ซอยร่วมใจ	เพื่อให้ประชาชนมีความสะดวกในการคมนาคมขนส่ง	กว้าง ๔.๐ เมตร ยาว ๒๐๐ เมตร หนา ๐.๑๕ เมตร หรือพื้นที่รวมไม่น้อยกว่า ๘๐๐ ตารางเมตร	๔๘๐,๐๐๐	๔๘๐,๐๐๐	๔๘๐,๐๐๐	๔๘๐,๐๐๐	๔๘๐,๐๐๐	ร้อยละความพึงพอใจของประชาชนไม่น้อยกว่า ๗๐	ประชาชนมีความสะดวกในการคมนาคม มีความปลอดภัยในการใช้ถนนที่ดีขึ้น	แผนพัฒนาหมู่บ้านทัพรัง หมู่ที่ ๓	กองช่าง
๓๙	โครงการก่อสร้างถนนคอนกรีตเสริมเหล็ก บ้านทัพรัง หมู่ที่ ๓ ซอยอ่อนลม (ซอยชูชาติ)	เพื่อให้ประชาชนมีความสะดวกในการคมนาคมขนส่ง	กว้าง ๓.๐ เมตร ยาว ๖๑ เมตร หนา ๐.๑๕ เมตร หรือพื้นที่รวมไม่น้อยกว่า ๑๘๓ ตารางเมตร	๑๑๐,๐๐๐	๑๑๐,๐๐๐	๑๑๐,๐๐๐	๑๑๐,๐๐๐	๑๑๐,๐๐๐	ร้อยละความพึงพอใจของประชาชนไม่น้อยกว่า ๗๐	ประชาชนมีความสะดวกในการคมนาคม มีความปลอดภัยในการใช้ถนนที่ดีขึ้น	แผนพัฒนาหมู่บ้านทัพรัง หมู่ที่ ๓	กองช่าง
๔๐	โครงการก่อสร้างถนนคอนกรีตเสริมเหล็ก บ้านทัพรัง หมู่ที่ ๓ ซอยสมบุญ	เพื่อให้ประชาชนมีความสะดวกในการคมนาคมขนส่ง	กว้าง ๔.๐ เมตร ยาว ๕๐ เมตร หนา ๐.๑๕ เมตร หรือพื้นที่รวมไม่น้อยกว่า ๒๐๐ ตารางเมตร	๑๒๐,๐๐๐	๑๒๐,๐๐๐	๑๒๐,๐๐๐	๑๒๐,๐๐๐	๑๒๐,๐๐๐	ร้อยละความพึงพอใจของประชาชนไม่น้อยกว่า ๗๐	ประชาชนมีความสะดวกในการคมนาคม มีความปลอดภัยในการใช้ถนนที่ดีขึ้น	แผนพัฒนาหมู่บ้านทัพรัง หมู่ที่ ๓	กองช่าง

ที่	โครงการ	วัตถุประสงค์	เป้าหมาย (ผลผลิตของโครงการ)	งบประมาณ					ตัวชี้วัด (KPI)	ผลที่คาดว่าจะได้รับ	ที่มาของโครงการ	หน่วยงานรับผิดชอบหลัก
				๒๕๖๖ (บาท)	๒๕๖๗ (บาท)	๒๕๖๘ (บาท)	๒๕๖๙ (บาท)	๒๕๗๐ (บาท)				
๔๑	โครงการก่อสร้างถนนคอนกรีตเสริมเหล็ก บ้านทัพรัง หมู่ที่ ๓ ซอยลำยวน	เพื่อให้ประชาชนมีความสะดวกในการคมนาคมขนส่ง	กว้าง ๔.๐ เมตร ยาว ๕๐ เมตร หนา ๐.๑๕ เมตร หรือพื้นที่รวมไม่น้อยกว่า ๒๐๐ ตารางเมตร	๑๒๐,๐๐๐	๑๒๐,๐๐๐	๑๒๐,๐๐๐	๑๒๐,๐๐๐	๑๒๐,๐๐๐	ร้อยละความพึงพอใจของประชาชนไม่น้อยกว่า ๗๐	ประชาชนมีความสะดวกในการคมนาคม มีความปลอดภัยในการใช้ถนนที่ดีขึ้น	แผนพัฒนาหมู่บ้านทัพรัง หมู่ที่ ๓	กองช่าง
๔๒	โครงการก่อสร้างถนนหินคลุก บ้านทัพรัง หมู่ที่ ๓ สายบ้านทัพรัง - ร.ร.เหนือทัพรัง	เพื่อให้ประชาชนมีความสะดวกในการคมนาคมขนส่ง	ถมดิน กว้าง ๔.๐ เมตร ยาว ๔๒๐ เมตร สูง ๓.๐ เมตร และลงหินคลุก กว้าง ๔.๐ เมตร ยาว ๔๒๐ เมตร หนา ๐.๑๕ เมตร หรือพื้นที่รวมไม่น้อยกว่า ๑,๖๘๐ ตารางเมตร	๕๐๐,๐๐๐	๕๐๐,๐๐๐	๕๐๐,๐๐๐	๕๐๐,๐๐๐	๕๐๐,๐๐๐	ร้อยละความพึงพอใจของประชาชนไม่น้อยกว่า ๗๐	ประชาชนมีความสะดวกในการคมนาคม มีความปลอดภัยในการใช้ถนนที่ดีขึ้น	แผนพัฒนาหมู่บ้านทัพรัง หมู่ที่ ๓	กองช่าง
๔๓	โครงการก่อสร้างถนนคอนกรีตเสริมเหล็ก บ้านทัพรัง หมู่ที่ ๓ ซอยอ่อนลม (ซอยชุมชน)	เพื่อให้ประชาชนมีความสะดวกในการคมนาคมขนส่ง	กว้าง ๓.๐ เมตร ยาว ๖๑ เมตร หนา ๐.๑๕ เมตร หรือพื้นที่รวมไม่น้อยกว่า ๑๘๓ ตารางเมตร	๑๑๐,๐๐๐	๑๑๐,๐๐๐	๑๑๐,๐๐๐	๑๑๐,๐๐๐	๑๑๐,๐๐๐	ร้อยละความพึงพอใจของประชาชนไม่น้อยกว่า ๗๐	ประชาชนมีความสะดวกในการคมนาคม มีความปลอดภัยในการใช้ถนนที่ดีขึ้น	แผนพัฒนาหมู่บ้านทัพรัง หมู่ที่ ๓	กองช่าง
๔๔	โครงการปรับปรุงผิวจราจรแอสฟัลท์ติกคอนกรีต สาย ทข. นม.๑๐๑๕ บ้านทัพรัง	เพื่อให้ประชาชนมีความสะดวกในการคมนาคมขนส่ง	กว้าง ๕.๐ เมตร ยาว ๙๗๐ เมตร หรือพื้นที่รวมไม่น้อยกว่า ๔,๘๕๐ ตารางเมตร	๕๐๐,๐๐๐	๕๐๐,๐๐๐	๕๐๐,๐๐๐	๕๐๐,๐๐๐	๕๐๐,๐๐๐	ร้อยละความพึงพอใจของประชาชนไม่น้อยกว่า ๗๐	ประชาชนมีความสะดวกในการคมนาคม มีความปลอดภัยในการใช้ถนนที่ดีขึ้น	แผนพัฒนาหมู่บ้านทัพรัง หมู่ที่ ๓	กองช่าง

ที่	โครงการ	วัตถุประสงค์	เป้าหมาย (ผลผลิตของโครงการ)	งบประมาณ					ตัวชี้วัด (KPI)	ผลที่คาดว่าจะได้รับ	ที่มาของโครงการ	หน่วยงานรับผิดชอบหลัก
				๒๕๖๖ (บาท)	๒๕๖๗ (บาท)	๒๕๖๘ (บาท)	๒๕๖๙ (บาท)	๒๕๗๐ (บาท)				
๔๕	โครงการก่อสร้างถนนดิน บ้านที่พริ้ง หมู่ที่ ๓ ซอยที่พริ้ง เป็นสุข	เพื่อให้ประชาชนมีความสะดวกในการคมนาคมขนส่ง	ถมดิน กว้าง ๔.๐ เมตร ยาว ๑๑๗ เมตร พร้อมวางท่อ	๒๐๐,๐๐๐	๒๐๐,๐๐๐	๒๐๐,๐๐๐	๒๐๐,๐๐๐	๒๐๐,๐๐๐	ร้อยละความพึงพอใจของประชาชนไม่น้อยกว่า ๗๐	ประชาชนมีความสะดวกในการคมนาคม มีความปลอดภัยในการใช้ถนนที่ดีขึ้น	แผนพัฒนาหมู่บ้านที่พริ้ง หมู่ที่ ๓	กองช่าง
๔๖	โครงการก่อสร้างถนนหินคลุก บ้านที่พริ้ง หมู่ที่ ๓ สายบ้านที่พริ้ง - โนนกระถิน	เพื่อให้ประชาชนมีความสะดวกในการคมนาคมขนส่ง	ถมดิน กว้าง ๔.๐ เมตร ยาว ๓๙๐ เมตร และลงหินคลุก กว้าง ๔.๐ เมตร ยาว ๓๙๐ เมตร หนา ๐.๑๕ เมตร หรือพื้นที่รวมไม่น้อยกว่า ๑,๕๖๐ ตารางเมตร	๕๐๐,๐๐๐	๕๐๐,๐๐๐	๕๐๐,๐๐๐	๕๐๐,๐๐๐	๕๐๐,๐๐๐	ร้อยละความพึงพอใจของประชาชนไม่น้อยกว่า ๗๐	ประชาชนมีความสะดวกในการคมนาคม มีความปลอดภัยในการใช้ถนนที่ดีขึ้น	แผนพัฒนาหมู่บ้านที่พริ้ง หมู่ที่ ๓	กองช่าง
๔๗	โครงการวางท่อระบายน้ำ บ้านที่พริ้ง หมู่ที่ ๓ สาย ทข.นม. ๑๐๑๕	เพื่อระบายน้ำในช่วงฤดูฝน	วางท่อระบายน้ำคอนกรีต ระยะทาง ๕๐๐ เมตร พร้อมบ่อพัก	๕๐๐,๐๐๐	๕๐๐,๐๐๐	๕๐๐,๐๐๐	๕๐๐,๐๐๐	๕๐๐,๐๐๐	ร้อยละความพึงพอใจของประชาชนไม่น้อยกว่า ๗๐	ระบายน้ำท่วมขังและรองรับน้ำเสียจากบ้านเรือนของประชาชน	แผนพัฒนาหมู่บ้านที่พริ้ง หมู่ที่ ๓	กองช่าง
๔๘	โครงการวางท่อระบายน้ำ บ้านที่พริ้ง หมู่ที่ ๓ สาย บ้านน้อยห้วยยาง	เพื่อระบายน้ำในช่วงฤดูฝน	วางท่อระบายน้ำคอนกรีต ระยะทาง ๕๐๐ เมตร พร้อมบ่อพัก	๕๐๐,๐๐๐	๕๐๐,๐๐๐	๕๐๐,๐๐๐	๕๐๐,๐๐๐	๕๐๐,๐๐๐	ร้อยละความพึงพอใจของประชาชนไม่น้อยกว่า ๗๐	ระบายน้ำท่วมขังและรองรับน้ำเสียจากบ้านเรือนของประชาชน	แผนพัฒนาหมู่บ้านที่พริ้ง หมู่ที่ ๓	กองช่าง

ที่	โครงการ	วัตถุประสงค์	เป้าหมาย (ผลผลิตของโครงการ)	งบประมาณ					ตัวชี้วัด (KPI)	ผลที่คาดว่าจะได้รับ	ที่มาของโครงการ	หน่วยงานรับผิดชอบหลัก
				๒๕๖๖ (บาท)	๒๕๖๗ (บาท)	๒๕๖๘ (บาท)	๒๕๖๙ (บาท)	๒๕๗๐ (บาท)				
๔๙	โครงการวางท่อระบายน้ำ บ้านทัพเรียง หมู่ที่ ๓ ซอยเสี้ยว	เพื่อระบายน้ำในช่วงฤดูฝน	วางท่อระบายน้ำคอนกรีตระยะทาง ๕๐ เมตร พร้อมบ่อพัก	๑๐๐,๐๐๐	๑๐๐,๐๐๐	๑๐๐,๐๐๐	๑๐๐,๐๐๐	๑๐๐,๐๐๐	ร้อยละความพึงพอใจของประชาชนไม่น้อยกว่า ๗๐	ระบายน้ำท่วมขังและรองรับน้ำเสียจากบ้านเรือนของประชาชน	แผนพัฒนาหมู่บ้านทัพเรียง หมู่ที่ ๓	กองช่าง
๕๐	โครงการวางท่อระบายน้ำ บ้านทัพเรียง หมู่ที่ ๓ ซอยชูชาติ	เพื่อระบายน้ำในช่วงฤดูฝน	วางท่อระบายน้ำคอนกรีตระยะทาง ๑๕๐ เมตร พร้อมบ่อพัก	๓๐๐,๐๐๐	๓๐๐,๐๐๐	๓๐๐,๐๐๐	๓๐๐,๐๐๐	๓๐๐,๐๐๐	ร้อยละความพึงพอใจของประชาชนไม่น้อยกว่า ๗๐	ระบายน้ำท่วมขังและรองรับน้ำเสียจากบ้านเรือนของประชาชน	แผนพัฒนาหมู่บ้านทัพเรียง หมู่ที่ ๓	กองช่าง
๕๑	โครงการก่อสร้างท่อแบบเหลี่ยม (Box Culvert) บ้านทัพเรียง หมู่ที่ ๓ สายบ้านทัพเรียง - บ้านเหนือ	เพื่อระบายน้ำในช่วงฤดูฝน	ก่อสร้างโครงการก่อสร้างท่อแบบเหลี่ยม (Box Culvert) กว้าง ๓.๑๐ เมตร ลึก ๑.๘๐ เมตร	๓๕๐,๐๐๐	๓๕๐,๐๐๐	๓๕๐,๐๐๐	๓๕๐,๐๐๐	๓๕๐,๐๐๐	ร้อยละความพึงพอใจของประชาชนไม่น้อยกว่า ๗๐	ระบายน้ำท่วมขังและรองรับน้ำเสียจากบ้านเรือนของประชาชน	แผนพัฒนาหมู่บ้านทัพเรียง หมู่ที่ ๓	กองช่าง
๕๒	โครงการก่อสร้างถนนคอนกรีตเสริมเหล็ก บ้านหนองโพธิ์ หมู่ที่ ๔ สายหนองโพธิ์ ซอย ๒	เพื่อให้ประชาชนมีความสะดวกในการคมนาคมขนส่ง	กว้าง ๔ เมตร ยาว ๒๑๔ เมตร หนา ๐.๑๕ เมตร หรือพื้นที่รวมไม่น้อยกว่า ๘๕๖ ตารางเมตร	๕๐๐,๐๐๐	๕๐๐,๐๐๐	๕๐๐,๐๐๐	๕๐๐,๐๐๐	๕๐๐,๐๐๐	ร้อยละความพึงพอใจของประชาชนไม่น้อยกว่า ๗๐	ประชาชนมีความสะดวกในการคมนาคม มีความปลอดภัยในการใช้ถนนที่ดีขึ้น	แผนพัฒนาหมู่บ้านหนองโพธิ์ หมู่ที่ ๔	กองช่าง
๕๓	โครงการก่อสร้างถนนคอนกรีตเสริมเหล็ก บ้านหนองโพธิ์ หมู่ที่ ๔ สายหนองโพธิ์ ซอย ๖/๑	เพื่อให้ประชาชนมีความสะดวกในการคมนาคมขนส่ง	กว้าง ๔ เมตร ยาว ๓๑๘ เมตร หนา ๐.๑๕ เมตร หรือพื้นที่รวมไม่น้อยกว่า ๑,๒๗๒ ตารางเมตร	๕๐๐,๐๐๐	๕๐๐,๐๐๐	๕๐๐,๐๐๐	๕๐๐,๐๐๐	๕๐๐,๐๐๐	ร้อยละความพึงพอใจของประชาชนไม่น้อยกว่า ๗๐	ประชาชนมีความสะดวกในการคมนาคม มีความปลอดภัยในการใช้ถนนที่ดีขึ้น	แผนพัฒนาหมู่บ้านหนองโพธิ์ หมู่ที่ ๔	กองช่าง

ที่	โครงการ	วัตถุประสงค์	เป้าหมาย (ผลผลิตของโครงการ)	งบประมาณ					ตัวชี้วัด (KPI)	ผลที่คาดว่าจะได้รับ	ที่มาของโครงการ	หน่วยงาน รับผิดชอบหลัก
				๒๕๖๖ (บาท)	๒๕๖๗ (บาท)	๒๕๖๘ (บาท)	๒๕๖๙ (บาท)	๒๕๗๐ (บาท)				
๕๔	โครงการก่อสร้างถนนคอนกรีตเสริมเหล็ก บ้านหนองโพธิ์ หมู่ที่ ๔ สายหนองโพธิ์ ซอย ๖	เพื่อให้ประชาชนมีความสะดวกในการคมนาคมขนส่ง	กว้าง ๔ เมตร ยาว ๔๐๐ เมตร หนา ๐.๑๕ เมตร หรือพื้นที่รวมไม่น้อยกว่า ๑,๖๐๐ ตารางเมตร	๕๐๐,๐๐๐	๕๐๐,๐๐๐	๕๐๐,๐๐๐	๕๐๐,๐๐๐	๕๐๐,๐๐๐	ร้อยละความพึงพอใจของประชาชนไม่น้อยกว่า ๗๐	ประชาชนมีความสะดวกในการคมนาคม มีความปลอดภัยในการใช้ถนนที่ดีขึ้น	แผนพัฒนาหมู่บ้าน หนองโพธิ์ หมู่ที่ ๔	กองช่าง
๕๕	โครงการก่อสร้างถนนคอนกรีตเสริมเหล็ก บ้านหนองโพธิ์ หมู่ที่ ๔ สายหนองโพธิ์ ซอย ๘	เพื่อให้ประชาชนมีความสะดวกในการคมนาคมขนส่ง	กว้าง ๔ เมตร ยาว ๖๗ เมตร หนา ๐.๑๕ เมตร หรือพื้นที่รวมไม่น้อยกว่า ๒๖๘ ตารางเมตร	๕๐๐,๐๐๐	๕๐๐,๐๐๐	๕๐๐,๐๐๐	๕๐๐,๐๐๐	๕๐๐,๐๐๐	ร้อยละความพึงพอใจของประชาชนไม่น้อยกว่า ๗๐	ประชาชนมีความสะดวกในการคมนาคม มีความปลอดภัยในการใช้ถนนที่ดีขึ้น	แผนพัฒนาหมู่บ้าน หนองโพธิ์ หมู่ที่ ๔	กองช่าง
๕๖	โครงการก่อสร้างถนนคอนกรีตเสริมเหล็ก บ้านหนองโพธิ์ หมู่ที่ ๔ สายหนองโพธิ์ ซอยเอี่ยมศรี	เพื่อให้ประชาชนมีความสะดวกในการคมนาคมขนส่ง	กว้าง ๔ เมตร ยาว ๕๐ เมตร หนา ๐.๑๕ เมตร หรือพื้นที่รวมไม่น้อยกว่า ๒๐๐ ตารางเมตร	๒๐๐,๐๐๐	๒๐๐,๐๐๐	๒๐๐,๐๐๐	๒๐๐,๐๐๐	๒๐๐,๐๐๐	ร้อยละความพึงพอใจของประชาชนไม่น้อยกว่า ๗๐	ประชาชนมีความสะดวกในการคมนาคม มีความปลอดภัยในการใช้ถนนที่ดีขึ้น	แผนพัฒนาหมู่บ้าน หนองโพธิ์ หมู่ที่ ๔	กองช่าง
๕๗	โครงการก่อสร้างถนนคอนกรีตเสริมเหล็ก บ้านหนองโพธิ์ หมู่ที่ ๔ สายหนองโพธิ์ ซอย ๑/๒	เพื่อให้ประชาชนมีความสะดวกในการคมนาคมขนส่ง	กว้าง ๔ เมตร ยาว ๕๐ เมตร หนา ๐.๑๕ เมตร หรือพื้นที่รวมไม่น้อยกว่า ๒๐๐ ตารางเมตร	๒๐๐,๐๐๐	๒๐๐,๐๐๐	๒๐๐,๐๐๐	๒๐๐,๐๐๐	๒๐๐,๐๐๐	ร้อยละความพึงพอใจของประชาชนไม่น้อยกว่า ๗๐	ประชาชนมีความสะดวกในการคมนาคม มีความปลอดภัยในการใช้ถนนที่ดีขึ้น	แผนพัฒนาหมู่บ้าน หนองโพธิ์ หมู่ที่ ๔	กองช่าง

ที่	โครงการ	วัตถุประสงค์	เป้าหมาย (ผลผลิตของโครงการ)	งบประมาณ					ตัวชี้วัด (KPI)	ผลที่คาดว่าจะได้รับ	ที่มาของโครงการ	หน่วยงาน รับผิดชอบหลัก
				๒๕๖๖ (บาท)	๒๕๖๗ (บาท)	๒๕๖๘ (บาท)	๒๕๖๙ (บาท)	๒๕๗๐ (บาท)				
๕๘	โครงการก่อสร้างถนนคอนกรีตเสริมเหล็ก บ้านหนองโพธิ์ หมู่ที่ ๔ สายหนองโพธิ์ ซอย ๑/๑	เพื่อให้ประชาชนมีความสะดวกในการคมนาคมขนส่ง	กว้าง ๔ เมตร ยาว ๑๐๐ เมตร หนา ๐.๑๕ เมตร หรือพื้นที่รวมไม่น้อยกว่า ๒๐๐ ตารางเมตร	๒๔๐,๐๐๐	๒๔๐,๐๐๐	๒๔๐,๐๐๐	๒๔๐,๐๐๐	๒๔๐,๐๐๐	ร้อยละความพึงพอใจของประชาชนไม่น้อยกว่า ๗๐	ประชาชนมีความสะดวกในการคมนาคม มีความปลอดภัยในการใช้ถนนที่ดีขึ้น	แผนพัฒนาหมู่บ้าน หนองโพธิ์ หมู่ที่ ๔	กองช่าง
๕๙	โครงการก่อสร้างถนนคอนกรีตเสริมเหล็ก บ้านหนองโพธิ์ หมู่ที่ ๔ ซอยเสริมสุข	เพื่อให้ประชาชนมีความสะดวกในการคมนาคมขนส่ง	กว้าง ๔ เมตร ยาว ๕๐ เมตร หนา ๐.๑๕ เมตร หรือพื้นที่รวมไม่น้อยกว่า ๒๐๐ ตารางเมตร	๑๒๐,๐๐๐	๑๒๐,๐๐๐	๑๒๐,๐๐๐	๑๒๐,๐๐๐	๑๒๐,๐๐๐	ร้อยละความพึงพอใจของประชาชนไม่น้อยกว่า ๗๐	ประชาชนมีความสะดวกในการคมนาคม มีความปลอดภัยในการใช้ถนนที่ดีขึ้น	แผนพัฒนาหมู่บ้าน หนองโพธิ์ หมู่ที่ ๔	กองช่าง
๖๐	โครงการก่อสร้างถนนคอนกรีตเสริมเหล็ก บ้านหนองโพธิ์ หมู่ที่ ๔ ซอยสกาเวเดือน	เพื่อให้ประชาชนมีความสะดวกในการคมนาคมขนส่ง	กว้าง ๔ เมตร ยาว ๕๐ เมตร หนา ๐.๑๕ เมตร หรือพื้นที่รวมไม่น้อยกว่า ๒๐๐ ตารางเมตร	๑๒๐,๐๐๐	๑๒๐,๐๐๐	๑๒๐,๐๐๐	๑๒๐,๐๐๐	๑๒๐,๐๐๐	ร้อยละความพึงพอใจของประชาชนไม่น้อยกว่า ๗๐	ประชาชนมีความสะดวกในการคมนาคม มีความปลอดภัยในการใช้ถนนที่ดีขึ้น	แผนพัฒนาหมู่บ้าน หนองโพธิ์ หมู่ที่ ๔	กองช่าง
๖๑	โครงการก่อสร้างถนนคอนกรีตเสริมเหล็ก บ้านหนองโพธิ์ หมู่ที่ ๔ ซอยแจ่มจันทร์	เพื่อให้ประชาชนมีความสะดวกในการคมนาคมขนส่ง	กว้าง ๔ เมตร ยาว ๑๐๐ เมตร หนา ๐.๑๕ เมตร หรือพื้นที่รวมไม่น้อยกว่า ๔๐๐ ตารางเมตร	๒๔๐,๐๐๐	๒๔๐,๐๐๐	๒๔๐,๐๐๐	๒๔๐,๐๐๐	๒๔๐,๐๐๐	ร้อยละความพึงพอใจของประชาชนไม่น้อยกว่า ๗๐	ประชาชนมีความสะดวกในการคมนาคม มีความปลอดภัยในการใช้ถนนที่ดีขึ้น	แผนพัฒนาหมู่บ้าน หนองโพธิ์ หมู่ที่ ๔	กองช่าง
๖๒	โครงการปรับปรุงถนนหินคลุก บ้านหนองโพธิ์ หมู่ที่ ๔ ซอยสมหมาย	เพื่อให้ประชาชนมีความสะดวกในการคมนาคมขนส่ง	กว้าง ๔ เมตร ยาว ๕๐ เมตร หนา ๐.๑๕ เมตร หรือพื้นที่รวมไม่น้อยกว่า ๒๐๐ ตารางเมตร	๑๒๐,๐๐๐	๑๒๐,๐๐๐	๑๒๐,๐๐๐	๑๒๐,๐๐๐	๑๒๐,๐๐๐	ร้อยละความพึงพอใจของประชาชนไม่น้อยกว่า ๗๐	ประชาชนมีความสะดวกในการคมนาคม มีความปลอดภัยในการใช้ถนนที่ดีขึ้น	แผนพัฒนาหมู่บ้าน หนองโพธิ์ หมู่ที่ ๔	กองช่าง

ที่	โครงการ	วัตถุประสงค์	เป้าหมาย (ผลผลิตของโครงการ)	งบประมาณ					ตัวชี้วัด (KPI)	ผลที่คาดว่าจะได้รับ	ที่มาของโครงการ	หน่วยงานรับผิดชอบหลัก
				๒๕๖๖ (บาท)	๒๕๖๗ (บาท)	๒๕๖๘ (บาท)	๒๕๖๙ (บาท)	๒๕๗๐ (บาท)				
๖๓	โครงการปรับปรุงถนนหินคลุก บ้านหนองโพธิ์ หมู่ที่ ๔ สายเรียบคลองขวาง	เพื่อให้ประชาชนมีความสะดวกในการคมนาคมขนส่ง	กว้าง ๔ เมตร ยาว ๘๐๐ เมตร หนา ๐.๑๕ เมตร หรือพื้นที่รวมไม่น้อยกว่า ๓,๒๐๐ ตารางเมตร	๕๐๐,๐๐๐	๕๐๐,๐๐๐	๕๐๐,๐๐๐	๕๐๐,๐๐๐	๕๐๐,๐๐๐	ร้อยละความพึงพอใจของประชาชนไม่น้อยกว่า ๗๐	ประชาชนมีความสะดวกในการคมนาคม มีความปลอดภัยในการใช้ถนนที่ดีขึ้น	แผนพัฒนาหมู่บ้าน บ้านหนองโพธิ์หมู่ที่ ๔	กองช่าง
๖๔	โครงการปรับปรุงถนนหินคลุก บ้านหนองโพธิ์ หมู่ที่ ๔ สายอ้อมหนองไผ่	เพื่อให้ประชาชนมีความสะดวกในการคมนาคมขนส่ง	กว้าง ๔ เมตร ยาว ๕๐๐ เมตร หนา ๐.๑๕ เมตร หรือพื้นที่รวมไม่น้อยกว่า ๒,๐๐๐ ตารางเมตร	๔๐๐,๐๐๐	๔๐๐,๐๐๐	๔๐๐,๐๐๐	๔๐๐,๐๐๐	๔๐๐,๐๐๐	ร้อยละความพึงพอใจของประชาชนไม่น้อยกว่า ๗๐	ประชาชนมีความสะดวกในการคมนาคม มีความปลอดภัยในการใช้ถนนที่ดีขึ้น	แผนพัฒนาหมู่บ้าน บ้านหนองโพธิ์หมู่ที่ ๔	กองช่าง
๖๕	โครงการปรับปรุงถนนหินคลุก บ้านหนองโพธิ์ หมู่ที่ ๔ ซอย ๑๐/๑	เพื่อให้ประชาชนมีความสะดวกในการคมนาคมขนส่ง	กว้าง ๔ เมตร ยาว ๗๐๐ เมตร หนา ๐.๑๕ เมตร หรือพื้นที่รวมไม่น้อยกว่า ๒,๘๐๐ ตารางเมตร	๕๐๐,๐๐๐	๕๐๐,๐๐๐	๕๐๐,๐๐๐	๕๐๐,๐๐๐	๕๐๐,๐๐๐	ร้อยละความพึงพอใจของประชาชนไม่น้อยกว่า ๗๐	ประชาชนมีความสะดวกในการคมนาคม มีความปลอดภัยในการใช้ถนนที่ดีขึ้น	แผนพัฒนาหมู่บ้าน บ้านหนองโพธิ์หมู่ที่ ๔	กองช่าง
๖๖	โครงการปรับปรุงถนนหินคลุก บ้านหนองโพธิ์ หมู่ที่ ๔ ซอยแจ่มจันทร์	เพื่อให้ประชาชนมีความสะดวกในการคมนาคมขนส่ง	กว้าง ๔ เมตร ยาว ๔๐๐ เมตร หนา ๐.๑๕ เมตร หรือพื้นที่รวมไม่น้อยกว่า ๑,๖๐๐ ตารางเมตร	๓๒๐,๐๐๐	๓๒๐,๐๐๐	๓๒๐,๐๐๐	๓๒๐,๐๐๐	๓๒๐,๐๐๐	ร้อยละความพึงพอใจของประชาชนไม่น้อยกว่า ๗๐	ประชาชนมีความสะดวกในการคมนาคม มีความปลอดภัยในการใช้ถนนที่ดีขึ้น	แผนพัฒนาหมู่บ้าน บ้านหนองโพธิ์ หมู่ที่ ๔	กองช่าง

ที่	โครงการ	วัตถุประสงค์	เป้าหมาย (ผลผลิตของโครงการ)	งบประมาณ					ตัวชี้วัด (KPI)	ผลที่คาดว่าจะได้รับ	ที่มาของโครงการ	หน่วยงานรับผิดชอบหลัก
				๒๕๖๖ (บาท)	๒๕๖๗ (บาท)	๒๕๖๘ (บาท)	๒๕๖๙ (บาท)	๒๕๗๐ (บาท)				
๖๗	โครงการปรับปรุงถนนหินคลุก บ้านหนองโพธิ์ หมู่ที่ ๔ ซอยสมหวัง	เพื่อให้ประชาชนมีความสะดวกในการคมนาคมขนส่ง	กว้าง ๔ เมตร ยาว ๕๐ เมตร หนา ๐.๑๕ เมตร หรือพื้นที่รวมไม่น้อยกว่า ๒๐๐ ตารางเมตร	๕๐,๐๐๐	๕๐,๐๐๐	๕๐,๐๐๐	๕๐,๐๐๐	๕๐,๐๐๐	ร้อยละความพึงพอใจของประชาชนไม่น้อยกว่า ๗๐	ประชาชนมีความสะดวกในการคมนาคม มีความปลอดภัยในการใช้ถนนที่ดีขึ้น	แผนพัฒนาหมู่บ้านหนองโพธิ์ หมู่ที่ ๔	กองช่าง
๖๘	โครงการปรับปรุงถนนหินคลุก บ้านหนองโพธิ์ หมู่ที่ ๔ ซอย ๗	เพื่อให้ประชาชนมีความสะดวกในการคมนาคมขนส่ง	กว้าง ๔ เมตร ยาว ๒,๒๐๐ เมตร หนา ๐.๑๕ เมตร หรือพื้นที่รวมไม่น้อยกว่า ๘,๘๐๐ ตารางเมตร	๕๐๐,๐๐๐	๕๐๐,๐๐๐	๕๐๐,๐๐๐	๕๐๐,๐๐๐	๕๐๐,๐๐๐	ร้อยละความพึงพอใจของประชาชนไม่น้อยกว่า ๗๐	ประชาชนมีความสะดวกในการคมนาคม มีความปลอดภัยในการใช้ถนนที่ดีขึ้น	แผนพัฒนาหมู่บ้านหนองโพธิ์ หมู่ที่ ๔	กองช่าง
๖๙	โครงการปรับปรุงถนนหินคลุก บ้านหนองโพธิ์ หมู่ที่ ๔ ซอย ๑/๓	เพื่อให้ประชาชนมีความสะดวกในการคมนาคมขนส่ง	กว้าง ๔ เมตร ยาว ๗๔๖ เมตร หนา ๐.๑๕ เมตร หรือพื้นที่รวมไม่น้อยกว่า ๘,๘๐๐ ตารางเมตร	๕๐๐,๐๐๐	๕๐๐,๐๐๐	๕๐๐,๐๐๐	๕๐๐,๐๐๐	๕๐๐,๐๐๐	ร้อยละความพึงพอใจของประชาชนไม่น้อยกว่า ๗๐	ประชาชนมีความสะดวกในการคมนาคม มีความปลอดภัยในการใช้ถนนที่ดีขึ้น	แผนพัฒนาหมู่บ้านหนองโพธิ์ หมู่ที่ ๔	กองช่าง
๗๐	โครงการปรับปรุงถนนหินคลุก บ้านหนองโพธิ์ หมู่ที่ ๔ สายหนองโพธิ์ - โคกเปราะหอม	เพื่อให้ประชาชนมีความสะดวกในการคมนาคมขนส่ง	กว้าง ๔ เมตร ยาว ๑,๕๐๐ เมตร หนา ๐.๑๕ เมตร หรือพื้นที่รวมไม่น้อยกว่า ๖,๐๐๐ ตารางเมตร	๕๐๐,๐๐๐	๕๐๐,๐๐๐	๕๐๐,๐๐๐	๕๐๐,๐๐๐	๕๐๐,๐๐๐	ร้อยละความพึงพอใจของประชาชนไม่น้อยกว่า ๗๐	ประชาชนมีความสะดวกในการคมนาคม มีความปลอดภัยในการใช้ถนนที่ดีขึ้น	แผนพัฒนาหมู่บ้านหนองโพธิ์ หมู่ที่ ๔	กองช่าง
๗๑	โครงการวางท่อระบายน้ำ บ้านหนองโพธิ์ หมู่ที่ ๔ สายบ้านห้วย-หนองโพธิ์	เพื่อระบายน้ำในช่วงฤดูฝน	วางท่อระบายน้ำคอนกรีตระยะทาง ๘๕๐ เมตร พร้อมบ่อพัก	๕๐๐,๐๐๐	๕๐๐,๐๐๐	๕๐๐,๐๐๐	๕๐๐,๐๐๐	๕๐๐,๐๐๐	ร้อยละความพึงพอใจของประชาชนไม่น้อยกว่า ๗๐	ระบายน้ำท่วมขังและรองรับน้ำเสียจากบ้านเรือนของประชาชน	แผนพัฒนาหมู่บ้านหนองโพธิ์ หมู่ที่ ๔	กองช่าง

ที่	โครงการ	วัตถุประสงค์	เป้าหมาย (ผลผลิตของโครงการ)	งบประมาณ					ตัวชี้วัด (KPI)	ผลที่คาดว่าจะได้รับ	ที่มาของโครงการ	หน่วยงานรับผิดชอบหลัก
				๒๕๖๖ (บาท)	๒๕๖๗ (บาท)	๒๕๖๘ (บาท)	๒๕๖๙ (บาท)	๒๕๗๐ (บาท)				
๗๒	โครงการวางท่อระบายน้ำ บ้านหนองโพธิ์ หมู่ที่ ๔ จากบ้านนางสง - คลองขวาง	เพื่อระบายน้ำในช่วงฤดูฝน	วางท่อระบายน้ำคอนกรีตระยะทาง ๓๕๐ เมตร พร้อมบ่อบัก	๕๐๐,๐๐๐	๕๐๐,๐๐๐	๕๐๐,๐๐๐	๕๐๐,๐๐๐	๕๐๐,๐๐๐	ร้อยละความพึงพอใจของประชาชนไม่น้อยกว่า ๗๐	ระบายน้ำท่วมขังและรองรับน้ำเสียจากบ้านเรือนของประชาชน	แผนพัฒนาหมู่บ้าน บ้านหนองโพธิ์ หมู่ที่ ๔	กองช่าง
๗๓	โครงการวางท่อระบายน้ำ บ้านหนองโพธิ์ หมู่ที่ ๔ สายหนองโพธิ์ ซอย ๑	เพื่อระบายน้ำในช่วงฤดูฝน	วางท่อระบายน้ำคอนกรีตระยะทาง ๑๕๐ เมตร พร้อมบ่อบัก	๓๐๐,๐๐๐	๓๐๐,๐๐๐	๓๐๐,๐๐๐	๓๐๐,๐๐๐	๓๐๐,๐๐๐	ร้อยละความพึงพอใจของประชาชนไม่น้อยกว่า ๗๐	ระบายน้ำท่วมขังและรองรับน้ำเสียจากบ้านเรือนของประชาชน	แผนพัฒนาหมู่บ้าน บ้านหนองโพธิ์ หมู่ที่ ๔	กองช่าง
๗๔	โครงการก่อสร้างถนนคอนกรีตเสริมเหล็ก บ้านห้วยหมู่ที่ ๕ สายบ้านห้วย ซอย ๒	เพื่อให้ประชาชนมีความสะดวกในการคมนาคมขนส่ง	กว้าง ๔ เมตร ยาว ๖๒ เมตร หนา ๐.๑๕ เมตร หรือพื้นที่รวมไม่น้อยกว่า ๒๔๔ ตารางเมตร	๑๕๐,๐๐๐	๑๕๐,๐๐๐	๑๕๐,๐๐๐	๑๕๐,๐๐๐	๑๕๐,๐๐๐	ร้อยละความพึงพอใจของประชาชนไม่น้อยกว่า ๗๐	ประชาชนมีความสะดวกในการคมนาคม มีความปลอดภัยในการใช้ถนนที่ดีขึ้น	แผนพัฒนาหมู่บ้าน บ้านห้วย หมู่ที่ ๕	กองช่าง
๗๕	โครงการก่อสร้างถนนคอนกรีตเสริมเหล็ก บ้านห้วยหมู่ที่ ๕ สายบ้านห้วย ซอย ๓	เพื่อให้ประชาชนมีความสะดวกในการคมนาคมขนส่ง	กว้าง ๔ เมตร ยาว ๖๑ เมตร หนา ๐.๑๕ เมตร หรือพื้นที่รวมไม่น้อยกว่า ๒๔๔ ตารางเมตร	๑๕๐,๐๐๐	๑๕๐,๐๐๐	๑๕๐,๐๐๐	๑๕๐,๐๐๐	๑๕๐,๐๐๐	ร้อยละความพึงพอใจของประชาชนไม่น้อยกว่า ๗๐	ประชาชนมีความสะดวกในการคมนาคม มีความปลอดภัยในการใช้ถนนที่ดีขึ้น	แผนพัฒนาหมู่บ้าน บ้านห้วย หมู่ที่ ๕	กองช่าง
๗๖	โครงการก่อสร้างถนนคอนกรีตเสริมเหล็ก บ้านห้วยหมู่ที่ ๕ สายบ้านห้วย ซอย ๔	เพื่อให้ประชาชนมีความสะดวกในการคมนาคมขนส่ง	กว้าง ๔ เมตร ยาว ๑๘๑ เมตร หนา ๐.๑๕ เมตร หรือพื้นที่รวมไม่น้อยกว่า ๗๒๔ ตารางเมตร	๔๔๐,๐๐๐	๔๔๐,๐๐๐	๔๔๐,๐๐๐	๔๔๐,๐๐๐	๔๔๐,๐๐๐	ร้อยละความพึงพอใจของประชาชนไม่น้อยกว่า ๗๐	ประชาชนมีความสะดวกในการคมนาคม มีความปลอดภัยในการใช้ถนนที่ดีขึ้น	แผนพัฒนาหมู่บ้าน บ้านห้วย หมู่ที่ ๕	กองช่าง

ที่	โครงการ	วัตถุประสงค์	เป้าหมาย (ผลผลิตของโครงการ)	งบประมาณ					ตัวชี้วัด (KPI)	ผลที่คาดว่าจะได้รับ	ที่มาของโครงการ	หน่วยงาน รับผิดชอบหลัก
				๒๕๖๖ (บาท)	๒๕๖๗ (บาท)	๒๕๖๘ (บาท)	๒๕๖๙ (บาท)	๒๕๗๐ (บาท)				
๗๗	โครงการก่อสร้างถนนคอนกรีตเสริมเหล็ก บ้านห้วย หมู่ที่ ๕ สายบ้านห้วย ซอย ๕	เพื่อให้ประชาชนมีความสะดวกในการคมนาคมขนส่ง	กว้าง ๔ เมตร ยาว ๒๐๐ เมตร หนา ๐.๑๕ เมตร หรือพื้นที่รวมไม่น้อยกว่า ๘๐๐ ตารางเมตร	๔๘๐,๐๐๐	๔๘๐,๐๐๐	๔๘๐,๐๐๐	๔๘๐,๐๐๐	๔๘๐,๐๐๐	ร้อยละความพึงพอใจของประชาชนไม่น้อยกว่า ๗๐	ประชาชนมีความสะดวกในการคมนาคม มีความปลอดภัยในการใช้ถนนที่ดีขึ้น	แผนพัฒนาหมู่บ้าน บ้านห้วย หมู่ที่ ๕	กองช่าง
๗๘	โครงการก่อสร้างถนนคอนกรีตเสริมเหล็ก บ้านห้วย หมู่ที่ ๕ สายบ้านห้วย ซอย ๔/๑	เพื่อให้ประชาชนมีความสะดวกในการคมนาคมขนส่ง	กว้าง ๔ เมตร ยาว ๕๒ เมตร หนา ๐.๑๕ เมตร หรือพื้นที่รวมไม่น้อยกว่า ๓๒๘ ตารางเมตร	๑๒๕,๐๐๐	๑๒๕,๐๐๐	๑๒๕,๐๐๐	๑๒๕,๐๐๐	๑๒๕,๐๐๐	ร้อยละความพึงพอใจของประชาชนไม่น้อยกว่า ๗๐	ประชาชนมีความสะดวกในการคมนาคม มีความปลอดภัยในการใช้ถนนที่ดีขึ้น	แผนพัฒนาหมู่บ้าน บ้านห้วย หมู่ที่ ๕	กองช่าง
๗๙	โครงการก่อสร้างถนนคอนกรีตเสริมเหล็ก บ้านห้วย หมู่ที่ ๕ สายบ้านห้วย ซอย ๘/๑	เพื่อให้ประชาชนมีความสะดวกในการคมนาคมขนส่ง	กว้าง ๔ เมตร ยาว ๔๖ เมตร หนา ๐.๑๕ เมตร หรือพื้นที่รวมไม่น้อยกว่า ๑๘๔ ตารางเมตร	๑๑๐,๐๐๐	๑๑๐,๐๐๐	๑๑๐,๐๐๐	๑๑๐,๐๐๐	๑๑๐,๐๐๐	ร้อยละความพึงพอใจของประชาชนไม่น้อยกว่า ๗๐	ประชาชนมีความสะดวกในการคมนาคม มีความปลอดภัยในการใช้ถนนที่ดีขึ้น	แผนพัฒนาหมู่บ้าน บ้านห้วย หมู่ที่ ๕	กองช่าง
๘๐	โครงการก่อสร้างถนนคอนกรีตเสริมเหล็ก บ้านห้วย หมู่ที่ ๕ สายบ้านห้วย ซอยบ้านห้วยสามัคคี	เพื่อให้ประชาชนมีความสะดวกในการคมนาคมขนส่ง	กว้าง ๔ เมตร ยาว ๕๐ เมตร หนา ๐.๑๕ เมตร หรือพื้นที่รวมไม่น้อยกว่า ๒๐๐ ตารางเมตร	๑๒๐,๐๐๐	๑๒๐,๐๐๐	๑๒๐,๐๐๐	๑๒๐,๐๐๐	๑๒๐,๐๐๐	ร้อยละความพึงพอใจของประชาชนไม่น้อยกว่า ๗๐	ประชาชนมีความสะดวกในการคมนาคม มีความปลอดภัยในการใช้ถนนที่ดีขึ้น	แผนพัฒนาหมู่บ้าน บ้านห้วย หมู่ที่ ๕	กองช่าง

ที่	โครงการ	วัตถุประสงค์	เป้าหมาย (ผลผลิตของโครงการ)	งบประมาณ					ตัวชี้วัด (KPI)	ผลที่คาดว่าจะได้รับ	ที่มาของโครงการ	หน่วยงานรับผิดชอบหลัก
				๒๕๖๖ (บาท)	๒๕๖๗ (บาท)	๒๕๖๘ (บาท)	๒๕๖๙ (บาท)	๒๕๗๐ (บาท)				
๘๑	โครงการก่อสร้างถนนคอนกรีตเสริมเหล็ก บ้านห้วย หมู่ที่ ๕ สายบ้านห้วย ซอยสำเภา	เพื่อให้ประชาชนมีความสะดวกในการคมนาคมขนส่ง	กว้าง ๔ เมตร ยาว ๕๐ เมตร หนา ๐.๑๕ เมตร หรือพื้นที่รวมไม่น้อยกว่า ๒๐๐ ตารางเมตร	๑๒๐,๐๐๐	๑๒๐,๐๐๐	๑๒๐,๐๐๐	๑๒๐,๐๐๐	๑๒๐,๐๐๐	ร้อยละความพึงพอใจของประชาชนไม่น้อยกว่า ๗๐	ประชาชนมีความสะดวกในการคมนาคม มีความปลอดภัยในการใช้ถนนที่ดีขึ้น	แผนพัฒนาหมู่บ้าน บ้านห้วย หมู่ที่ ๕	กองช่าง
๘๒	โครงการก่อสร้างถนนคอนกรีตเสริมเหล็ก บ้านห้วย หมู่ที่ ๕ สายบ้านห้วย ซอยโรงปุ๋ยชุมชน	เพื่อให้ประชาชนมีความสะดวกในการคมนาคมขนส่ง	กว้าง ๔ เมตร ยาว ๑๐๐ เมตร หนา ๐.๑๕ เมตร หรือพื้นที่รวมไม่น้อยกว่า ๔๐๐ ตารางเมตร	๒๔๐,๐๐๐	๒๔๐,๐๐๐	๒๔๐,๐๐๐	๒๔๐,๐๐๐	๒๔๐,๐๐๐	ร้อยละความพึงพอใจของประชาชนไม่น้อยกว่า ๗๐	ประชาชนมีความสะดวกในการคมนาคม มีความปลอดภัยในการใช้ถนนที่ดีขึ้น	แผนพัฒนาหมู่บ้าน บ้านห้วย หมู่ที่ ๕	กองช่าง
๘๓	โครงการปรับปรุงถนนหินคลุก บ้านห้วย หมู่ที่ ๕ สายบ้านห้วย ซอย ๕	เพื่อให้ประชาชนมีความสะดวกในการคมนาคมขนส่ง	กว้าง ๔ เมตร ยาว ๑,๕๐๐ เมตร หนา ๐.๑๕ เมตร หรือพื้นที่รวมไม่น้อยกว่า ๖,๐๐๐ ตารางเมตร	๕๐๐,๐๐๐	๕๐๐,๐๐๐	๕๐๐,๐๐๐	๕๐๐,๐๐๐	๕๐๐,๐๐๐	ร้อยละความพึงพอใจของประชาชนไม่น้อยกว่า ๗๐	ประชาชนมีความสะดวกในการคมนาคม มีความปลอดภัยในการใช้ถนนที่ดีขึ้น	แผนพัฒนาหมู่บ้าน บ้านห้วย หมู่ที่ ๕	กองช่าง
๘๔	โครงการปรับปรุงถนนหินคลุก บ้านห้วย หมู่ที่ ๕ สายโนนตะโก	เพื่อให้ประชาชนมีความสะดวกในการคมนาคมขนส่ง	กว้าง ๔ เมตร ยาว ๑,๓๐๐ เมตร หนา ๐.๑๕ เมตร หรือพื้นที่รวมไม่น้อยกว่า ๕,๒๐๐ ตารางเมตร	๕๐๐,๐๐๐	๕๐๐,๐๐๐	๕๐๐,๐๐๐	๕๐๐,๐๐๐	๕๐๐,๐๐๐	ร้อยละความพึงพอใจของประชาชนไม่น้อยกว่า ๗๐	ประชาชนมีความสะดวกในการคมนาคม มีความปลอดภัยในการใช้ถนนที่ดีขึ้น	แผนพัฒนาหมู่บ้าน บ้านห้วย หมู่ที่ ๕	กองช่าง

ที่	โครงการ	วัตถุประสงค์	เป้าหมาย (ผลผลิตของโครงการ)	งบประมาณ					ตัวชี้วัด (KPI)	ผลที่คาดว่าจะได้รับ	ที่มาของโครงการ	หน่วยงานรับผิดชอบหลัก
				๒๕๖๖ (บาท)	๒๕๖๗ (บาท)	๒๕๖๘ (บาท)	๒๕๖๙ (บาท)	๒๕๗๐ (บาท)				
๘๕	โครงการปรับปรุงถนนหินคลุก บ้านห้วย หมู่ที่ ๕ สายเรียบคลองใหญ่	เพื่อให้ประชาชนมีความสะดวกในการคมนาคมขนส่ง	กว้าง ๔ เมตร ยาว ๑,๐๐๐ เมตร หนา ๐.๑๕ เมตร หรือพื้นที่รวมไม่น้อยกว่า ๔,๐๐๐ ตารางเมตร	๕๐๐,๐๐๐	๕๐๐,๐๐๐	๕๐๐,๐๐๐	๕๐๐,๐๐๐	๕๐๐,๐๐๐	ร้อยละความพึงพอใจของประชาชนไม่น้อยกว่า ๗๐	ประชาชนมีความสะดวกในการคมนาคม มีความปลอดภัยในการใช้ถนนที่ดีขึ้น	แผนพัฒนาหมู่บ้าน บ้านห้วย หมู่ที่ ๕	กองช่าง
๘๖	โครงการปรับปรุงถนนหินคลุก บ้านห้วย หมู่ที่ ๕ สายคลองขวาง - นานายวีระ ผินกลาง	เพื่อให้ประชาชนมีความสะดวกในการคมนาคมขนส่ง	กว้าง ๔ เมตร ยาว ๕๐๐ เมตร หนา ๐.๑๕ เมตร หรือพื้นที่รวมไม่น้อยกว่า ๒,๐๐๐ ตารางเมตร	๔๐๐,๐๐๐	๔๐๐,๐๐๐	๔๐๐,๐๐๐	๔๐๐,๐๐๐	๔๐๐,๐๐๐	ร้อยละความพึงพอใจของประชาชนไม่น้อยกว่า ๗๐	ประชาชนมีความสะดวกในการคมนาคม มีความปลอดภัยในการใช้ถนนที่ดีขึ้น	แผนพัฒนาหมู่บ้าน บ้านห้วย หมู่ที่ ๕	กองช่าง
๘๗	โครงการปรับปรุงถนนหินคลุก บ้านห้วย หมู่ที่ ๕ สายนางางฉลอง - นานางอุดมพร	เพื่อให้ประชาชนมีความสะดวกในการคมนาคมขนส่ง	กว้าง ๔ เมตร ยาว ๕๐๐ เมตร หนา ๐.๑๕ เมตร หรือพื้นที่รวมไม่น้อยกว่า ๒,๐๐๐ ตารางเมตร	๔๐๐,๐๐๐	๔๐๐,๐๐๐	๔๐๐,๐๐๐	๔๐๐,๐๐๐	๔๐๐,๐๐๐	ร้อยละความพึงพอใจของประชาชนไม่น้อยกว่า ๗๐	ประชาชนมีความสะดวกในการคมนาคม มีความปลอดภัยในการใช้ถนนที่ดีขึ้น	แผนพัฒนาหมู่บ้าน บ้านห้วย หมู่ที่ ๕	กองช่าง
๘๘	โครงการวางท่อระบายน้ำ บ้านห้วย หมู่ที่ ๕ สายบ้านห้วย - หนองโพธิ์	เพื่อระบายน้ำในช่วงฤดูฝน	วางท่อระบายน้ำคอนกรีต ระยะทาง ๔๐๐ เมตร พร้อมบ่อพัก	๕๐๐,๐๐๐	๕๐๐,๐๐๐	๕๐๐,๐๐๐	๕๐๐,๐๐๐	๕๐๐,๐๐๐	ร้อยละความพึงพอใจของประชาชนไม่น้อยกว่า ๗๐	ระบายน้ำท่วมขังและรองรับน้ำเสียจากบ้านเรือนของประชาชน	แผนพัฒนาหมู่บ้าน บ้านห้วย หมู่ที่ ๕	กองช่าง
๘๙	โครงการวางท่อระบายน้ำ บ้านห้วย หมู่ที่ ๕ สายบ้านห้วย ซอย ๔	เพื่อระบายน้ำในช่วงฤดูฝน	วางท่อระบายน้ำคอนกรีต ระยะทาง ๗๐ เมตร พร้อมบ่อพัก	๑๔๐,๐๐๐	๑๔๐,๐๐๐	๑๔๐,๐๐๐	๑๔๐,๐๐๐	๑๔๐,๐๐๐	ร้อยละความพึงพอใจของประชาชนไม่น้อยกว่า ๗๐	ระบายน้ำท่วมขังและรองรับน้ำเสียจากบ้านเรือนของประชาชน	แผนพัฒนาหมู่บ้าน บ้านห้วย หมู่ที่ ๕	กองช่าง

ที่	โครงการ	วัตถุประสงค์	เป้าหมาย (ผลผลิตของโครงการ)	งบประมาณ					ตัวชี้วัด (KPI)	ผลที่คาดว่าจะได้รับ	ที่มาของโครงการ	หน่วยงานรับผิดชอบหลัก
				๒๕๖๖ (บาท)	๒๕๖๗ (บาท)	๒๕๖๘ (บาท)	๒๕๖๙ (บาท)	๒๕๗๐ (บาท)				
๙๐	โครงการวางท่อระบายน้ำ บ้านห้วย หมู่ที่ ๕ สายบ้านห้วย ซอย ๘	เพื่อระบายน้ำในช่วงฤดูฝน	วางท่อระบายน้ำคอนกรีต ระยะทาง ๒๕๐ เมตร พร้อมบ่อพัก	๕๐๐,๐๐๐	๕๐๐,๐๐๐	๕๐๐,๐๐๐	๕๐๐,๐๐๐	๕๐๐,๐๐๐	ร้อยละความพึงพอใจของประชาชนไม่น้อยกว่า ๗๐	ระบายน้ำท่วมขังและรองรับน้ำเสียจากบ้านเรือนของประชาชน	แผนพัฒนาหมู่บ้านห้วย หมู่ที่ ๕	กองช่าง
๙๑	โครงการก่อสร้างถนนคอนกรีตเสริมเหล็ก บ้านเสมา หมู่ที่ ๖ สายเสมา ซอย ๘	เพื่อให้ประชาชนมีความสะดวกในการคมนาคมขนส่ง	กว้าง ๔ เมตร ยาว ๔๕ เมตร หนา ๐.๑๕ เมตร หรือพื้นที่รวมไม่น้อยกว่า ๑๘๐ ตารางเมตร	๑๑๐,๐๐๐	๑๑๐,๐๐๐	๑๑๐,๐๐๐	๑๑๐,๐๐๐	๑๑๐,๐๐๐	ร้อยละความพึงพอใจของประชาชนไม่น้อยกว่า ๗๐	ประชาชนมีความสะดวกในการคมนาคม มีความปลอดภัยในการใช้ถนนที่ดีขึ้น	แผนพัฒนาหมู่บ้านบ้านเสมา หมู่ที่ ๖	กองช่าง
๙๒	โครงการก่อสร้างถนนคอนกรีตเสริมเหล็ก บ้านเสมา หมู่ที่ ๖ สายเสมา ซอย ๒	เพื่อให้ประชาชนมีความสะดวกในการคมนาคมขนส่ง	กว้าง ๔ เมตร ยาว ๙๒ เมตร หนา ๐.๑๕ เมตร หรือพื้นที่รวมไม่น้อยกว่า ๓๖๘ ตารางเมตร	๒๓๐,๐๐๐	๒๓๐,๐๐๐	๒๓๐,๐๐๐	๒๓๐,๐๐๐	๒๓๐,๐๐๐	ร้อยละความพึงพอใจของประชาชนไม่น้อยกว่า ๗๐	ประชาชนมีความสะดวกในการคมนาคม มีความปลอดภัยในการใช้ถนนที่ดีขึ้น	แผนพัฒนาหมู่บ้านบ้านเสมา หมู่ที่ ๖	กองช่าง
๙๓	โครงการก่อสร้างถนนคอนกรีตเสริมเหล็ก บ้านเสมา หมู่ที่ ๖ สายเสมา ซอย ๑๐/๑	เพื่อให้ประชาชนมีความสะดวกในการคมนาคมขนส่ง	กว้าง ๔ เมตร ยาว ๒๐๐ เมตร หนา ๐.๑๕ เมตร หรือพื้นที่รวมไม่น้อยกว่า ๘๐๐ ตารางเมตร	๔๕๐,๐๐๐	๔๕๐,๐๐๐	๔๕๐,๐๐๐	๔๕๐,๐๐๐	๔๕๐,๐๐๐	ร้อยละความพึงพอใจของประชาชนไม่น้อยกว่า ๗๐	ประชาชนมีความสะดวกในการคมนาคม มีความปลอดภัยในการใช้ถนนที่ดีขึ้น	แผนพัฒนาหมู่บ้านบ้านเสมา หมู่ที่ ๖	กองช่าง
๙๔	โครงการปรับปรุงถนนคอนกรีตเสริมเหล็ก บ้านเสมา หมู่ที่ ๖ สายเสมา ซอย ๔	เพื่อให้ประชาชนมีความสะดวกในการคมนาคมขนส่ง	กว้าง ๔ เมตร ยาว ๔๐๐ เมตร หนา ๐.๑๕ เมตร หรือพื้นที่รวมไม่น้อยกว่า ๑,๖๐๐ ตารางเมตร	๕๐๐,๐๐๐	๕๐๐,๐๐๐	๕๐๐,๐๐๐	๕๐๐,๐๐๐	๕๐๐,๐๐๐	ร้อยละความพึงพอใจของประชาชนไม่น้อยกว่า ๗๐	ประชาชนมีความสะดวกในการคมนาคม มีความปลอดภัยในการใช้ถนนที่ดีขึ้น	แผนพัฒนาหมู่บ้านบ้านเสมา หมู่ที่ ๖	กองช่าง

ที่	โครงการ	วัตถุประสงค์	เป้าหมาย (ผลผลิตของโครงการ)	งบประมาณ					ตัวชี้วัด (KPI)	ผลที่คาดว่าจะได้รับ	ที่มาของโครงการ	หน่วยงานรับผิดชอบหลัก
				๒๕๖๖ (บาท)	๒๕๖๗ (บาท)	๒๕๖๘ (บาท)	๒๕๖๙ (บาท)	๒๕๗๐ (บาท)				
๙๕	โครงการปรับปรุงถนนคอนกรีตเสริมเหล็ก บ้านเสมา หมู่ที่ ๖ สายเสมา ซอย ๔/๒	เพื่อให้ประชาชนมีความสะดวกในการคมนาคมขนส่ง	กว้าง ๔ เมตร ยาว ๔๐๐ เมตร หนา ๐.๑๕ เมตร หรือพื้นที่รวมไม่น้อยกว่า ๑,๖๐๐ ตารางเมตร	๕๐๐,๐๐๐	๕๐๐,๐๐๐	๕๐๐,๐๐๐	๕๐๐,๐๐๐	๕๐๐,๐๐๐	ร้อยละความพึงพอใจของประชาชนไม่น้อยกว่า ๗๐	ประชาชนมีความสะดวกในการคมนาคม มีความปลอดภัยในการใช้ถนนที่ดีขึ้น	แผนพัฒนาหมู่บ้าน บ้านเสมา หมู่ที่ ๖	กองช่าง
๙๖	โครงการปรับปรุงถนนคอนกรีตเสริมเหล็ก บ้านเสมา หมู่ที่ ๖ สายทช.นม.๑๐๑๕ - เสมา	เพื่อให้ประชาชนมีความสะดวกในการคมนาคมขนส่ง	กว้าง ๕ เมตร ยาว ๕๐๐ เมตร หนา ๐.๑๕ เมตร หรือพื้นที่รวมไม่น้อยกว่า ๑,๖๐๐ ตารางเมตร	๕๐๐,๐๐๐	๕๐๐,๐๐๐	๕๐๐,๐๐๐	๕๐๐,๐๐๐	๕๐๐,๐๐๐	ร้อยละความพึงพอใจของประชาชนไม่น้อยกว่า ๗๐	ประชาชนมีความสะดวกในการคมนาคม มีความปลอดภัยในการใช้ถนนที่ดีขึ้น	แผนพัฒนาหมู่บ้าน บ้านเสมา หมู่ที่ ๖	กองช่าง
๙๗	โครงการปรับปรุงถนนคอนกรีตเสริมเหล็ก บ้านเสมา หมู่ที่ ๖ สายเสมา ซอย ๔/๓	เพื่อให้ประชาชนมีความสะดวกในการคมนาคมขนส่ง	กว้าง ๔ เมตร ยาว ๕๐ เมตร หนา ๐.๑๕ เมตร หรือพื้นที่รวมไม่น้อยกว่า ๑,๖๐๐ ตารางเมตร	๑๒๐,๐๐๐	๑๒๐,๐๐๐	๑๒๐,๐๐๐	๑๒๐,๐๐๐	๑๒๐,๐๐๐	ร้อยละความพึงพอใจของประชาชนไม่น้อยกว่า ๗๐	ประชาชนมีความสะดวกในการคมนาคม มีความปลอดภัยในการใช้ถนนที่ดีขึ้น	แผนพัฒนาหมู่บ้าน บ้านเสมา หมู่ที่ ๖	กองช่าง
๙๘	โครงการปรับปรุงถนนคอนกรีตเสริมเหล็ก บ้านเสมา หมู่ที่ ๖ สายเสมา ซอย ๖	เพื่อให้ประชาชนมีความสะดวกในการคมนาคมขนส่ง	กว้าง ๔ เมตร ยาว ๑๑๐ เมตร หนา ๐.๑๕ เมตร หรือพื้นที่รวมไม่น้อยกว่า ๔๔๐ ตารางเมตร	๒๖๔,๐๐๐	๒๖๔,๐๐๐	๒๖๔,๐๐๐	๒๖๔,๐๐๐	๒๖๔,๐๐๐	ร้อยละความพึงพอใจของประชาชนไม่น้อยกว่า ๗๐	ประชาชนมีความสะดวกในการคมนาคม มีความปลอดภัยในการใช้ถนนที่ดีขึ้น	แผนพัฒนาหมู่บ้าน บ้านเสมา หมู่ที่ ๖	กองช่าง
๙๙	โครงการปรับปรุงถนนหินคลุก บ้านเสมา หมู่ที่ ๖ สายเสมา ซอย ๕	เพื่อให้ประชาชนมีความสะดวกในการคมนาคมขนส่ง	กว้าง ๔ เมตร ยาว ๕๙ เมตร หนา ๐.๑๕ เมตร หรือพื้นที่รวมไม่น้อยกว่า ๒๓๖ ตารางเมตร	๔๘,๐๐๐	๔๘,๐๐๐	๔๘,๐๐๐	๔๘,๐๐๐	๔๘,๐๐๐	ร้อยละความพึงพอใจของประชาชนไม่น้อยกว่า ๗๐	ประชาชนมีความสะดวกในการคมนาคม มีความปลอดภัยในการใช้ถนนที่ดีขึ้น	แผนพัฒนาหมู่บ้าน บ้านเสมา หมู่ที่ ๖	กองช่าง

ที่	โครงการ	วัตถุประสงค์	เป้าหมาย (ผลผลิตของโครงการ)	งบประมาณ					ตัวชี้วัด (KPI)	ผลที่คาดว่าจะได้รับ	ที่มาของโครงการ	หน่วยงานรับผิดชอบหลัก
				๒๕๖๖ (บาท)	๒๕๖๗ (บาท)	๒๕๖๘ (บาท)	๒๕๖๙ (บาท)	๒๕๗๐ (บาท)				
๑๐๐	โครงการปรับปรุงถนนหินคลุก บ้านเสมา หมู่ที่ ๖ สายเสมา ซอย ๑	เพื่อให้ประชาชนมีความสะดวกในการคมนาคมขนส่ง	กว้าง ๔ เมตร ยาว ๙๕ เมตร หนา ๐.๑๕ เมตร หรือพื้นที่รวมไม่น้อยกว่า ๓๒๐ ตารางเมตร	๗๖,๐๐๐	๗๖,๐๐๐	๗๖,๐๐๐	๗๖,๐๐๐	๗๖,๐๐๐	ร้อยละความพึงพอใจของประชาชนไม่น้อยกว่า ๗๐	ประชาชนมีความสะดวกในการคมนาคม มีความปลอดภัยในการใช้ถนนที่ดีขึ้น	แผนพัฒนาหมู่บ้าน บ้านเสมา หมู่ที่ ๖	กองช่าง
๑๐๑	โครงการปรับปรุงถนนหินคลุก บ้านเสมา หมู่ที่ ๖ สายเสมา ซอย ๑๐/๑	เพื่อให้ประชาชนมีความสะดวกในการคมนาคมขนส่ง	กว้าง ๔ เมตร ยาว ๒๐๐ เมตร หนา ๐.๑๕ เมตร หรือพื้นที่รวมไม่น้อยกว่า ๘๐๐ ตารางเมตร	๑๕๐,๐๐๐	๑๕๐,๐๐๐	๑๕๐,๐๐๐	๑๕๐,๐๐๐	๑๕๐,๐๐๐	ร้อยละความพึงพอใจของประชาชนไม่น้อยกว่า ๗๐	ประชาชนมีความสะดวกในการคมนาคม มีความปลอดภัยในการใช้ถนนที่ดีขึ้น	แผนพัฒนาหมู่บ้าน บ้านเสมา หมู่ที่ ๖	กองช่าง
๑๐๒	โครงการปรับปรุงถนนหินคลุก บ้านเสมา หมู่ที่ ๖ สายเรียบคลองถนนหัก	เพื่อให้ประชาชนมีความสะดวกในการคมนาคมขนส่ง	กว้าง ๕ เมตร ยาว ๑,๒๐๐ เมตร หนา ๐.๑๕ เมตร หรือพื้นที่รวมไม่น้อยกว่า ๑๘๘ ตารางเมตร	๕๐๐,๐๐๐	๕๐๐,๐๐๐	๕๐๐,๐๐๐	๕๐๐,๐๐๐	๕๐๐,๐๐๐	ร้อยละความพึงพอใจของประชาชนไม่น้อยกว่า ๗๐	ประชาชนมีความสะดวกในการคมนาคม มีความปลอดภัยในการใช้ถนนที่ดีขึ้น	แผนพัฒนาหมู่บ้าน บ้านเสมา หมู่ที่ ๖	กองช่าง
๑๐๓	โครงการปรับปรุงถนนหินคลุก บ้านเสมา หมู่ที่ ๖ สายเรียบคลองถนนหัก ๑	เพื่อให้ประชาชนมีความสะดวกในการคมนาคมขนส่ง	กว้าง ๕ เมตร ยาว ๕๐๐ เมตร หนา ๐.๑๕ เมตร หรือพื้นที่รวมไม่น้อยกว่า ๑๘๘ ตารางเมตร	๕๐๐,๐๐๐	๕๐๐,๐๐๐	๕๐๐,๐๐๐	๕๐๐,๐๐๐	๕๐๐,๐๐๐	ร้อยละความพึงพอใจของประชาชนไม่น้อยกว่า ๗๐	ประชาชนมีความสะดวกในการคมนาคม มีความปลอดภัยในการใช้ถนนที่ดีขึ้น	แผนพัฒนาหมู่บ้าน บ้านเสมา หมู่ที่ ๖	กองช่าง

ที่	โครงการ	วัตถุประสงค์	เป้าหมาย (ผลผลิตของโครงการ)	งบประมาณ					ตัวชี้วัด (KPI)	ผลที่คาดว่าจะได้รับ	ที่มาของโครงการ	หน่วยงานรับผิดชอบหลัก
				๒๕๖๖ (บาท)	๒๕๖๗ (บาท)	๒๕๖๘ (บาท)	๒๕๖๙ (บาท)	๒๕๗๐ (บาท)				
๑๐๔	โครงการปรับปรุงถนนหินคลุก บ้านเสมา หมู่ที่ ๖ สายเรียบคลองถนนหัก	เพื่อให้ประชาชนมีความสะดวกในการคมนาคมขนส่ง	กว้าง ๕ เมตร ยาว ๕๐๐ เมตร หนา ๐.๑๕ เมตร หรือพื้นที่รวมไม่น้อยกว่า ๑๘๘ ตารางเมตร	๕๐๐,๐๐๐	๕๐๐,๐๐๐	๕๐๐,๐๐๐	๕๐๐,๐๐๐	๕๐๐,๐๐๐	ร้อยละความพึงพอใจของประชาชนไม่น้อยกว่า ๗๐	ประชาชนมีความสะดวกในการคมนาคม มีความปลอดภัยในการใช้ถนนที่ดีขึ้น	แผนพัฒนาหมู่บ้าน บ้านเสมา หมู่ที่ ๖	กองช่าง
๑๐๕	โครงการปรับปรุงถนนหินคลุก บ้านเสมา หมู่ที่ ๖ สายเรียบคลองประปา	เพื่อให้ประชาชนมีความสะดวกในการคมนาคมขนส่ง	กว้าง ๔ เมตร ยาว ๘๗๘ เมตร หนา ๐.๑๕ เมตร หรือพื้นที่รวมไม่น้อยกว่า ๓,๕๑๒ ตารางเมตร	๕๐๐,๐๐๐	๕๐๐,๐๐๐	๕๐๐,๐๐๐	๕๐๐,๐๐๐	๕๐๐,๐๐๐	ร้อยละความพึงพอใจของประชาชนไม่น้อยกว่า ๗๐	ประชาชนมีความสะดวกในการคมนาคม มีความปลอดภัยในการใช้ถนนที่ดีขึ้น	แผนพัฒนาหมู่บ้าน บ้านเสมา หมู่ที่ ๖	กองช่าง
๑๐๖	โครงการปรับปรุงถนนหินคลุก บ้านเสมา หมู่ที่ ๖ สายเชื่อมคลองประปา - ห้วยใหญ่ (ซอยสำราญ)	เพื่อให้ประชาชนมีความสะดวกในการคมนาคมขนส่ง	กว้าง ๔ เมตร ยาว ๒๕๐ เมตร หนา ๐.๑๕ เมตร หรือพื้นที่รวมไม่น้อยกว่า ๑,๐๐๐ ตารางเมตร	๒๐๐,๐๐๐	๒๐๐,๐๐๐	๒๐๐,๐๐๐	๒๐๐,๐๐๐	๒๐๐,๐๐๐	ร้อยละความพึงพอใจของประชาชนไม่น้อยกว่า ๗๐	ประชาชนมีความสะดวกในการคมนาคม มีความปลอดภัยในการใช้ถนนที่ดีขึ้น	แผนพัฒนาหมู่บ้าน บ้านเสมา หมู่ที่ ๖	กองช่าง
๑๐๗	โครงการปรับปรุงถนนหินคลุก บ้านเสมา หมู่ที่ ๖ สายหนองผักแว่น	เพื่อให้ประชาชนมีความสะดวกในการคมนาคมขนส่ง	กว้าง ๕ เมตร ยาว ๗๖๐ เมตร หนา ๐.๑๕ เมตร หรือพื้นที่รวมไม่น้อยกว่า ๓,๓๕๐ ตารางเมตร	๕๐๐,๐๐๐	๕๐๐,๐๐๐	๕๐๐,๐๐๐	๕๐๐,๐๐๐	๕๐๐,๐๐๐	ร้อยละความพึงพอใจของประชาชนไม่น้อยกว่า ๗๐	ประชาชนมีความสะดวกในการคมนาคม มีความปลอดภัยในการใช้ถนนที่ดีขึ้น	แผนพัฒนาหมู่บ้าน บ้านเสมา หมู่ที่ ๖	กองช่าง
๑๐๘	โครงการก่อสร้าง Box Culvert บ้านเสมา หมู่ที่ ๖ ซอยประปา	เพื่อให้น้ำไหลผ่านได้สะดวกในช่วงฤดูฝน	กว้าง ๒.๑๐ เมตร ยาว ๕ เมตร ลึก ๑.๘๐ เมตร ชนิด ๓ ช่อง	๓๕๐,๐๐๐	๓๕๐,๐๐๐	๓๕๐,๐๐๐	๓๕๐,๐๐๐	๓๕๐,๐๐๐	ร้อยละความพึงพอใจของประชาชนไม่น้อยกว่า ๗๐	น้ำไหลผ่านได้สะดวกในช่วงฤดูฝน	แผนพัฒนาหมู่บ้าน บ้านเสมา หมู่ที่ ๖	กองช่าง

ที่	โครงการ	วัตถุประสงค์	เป้าหมาย (ผลผลิตของโครงการ)	งบประมาณ					ตัวชี้วัด (KPI)	ผลที่คาดว่าจะได้รับ	ที่มาของโครงการ	หน่วยงานรับผิดชอบหลัก
				๒๕๖๖ (บาท)	๒๕๖๗ (บาท)	๒๕๖๘ (บาท)	๒๕๖๙ (บาท)	๒๕๗๐ (บาท)				
๑๐๙	โครงการวางท่อระบายน้ำ บ้านเสมา หมู่ที่ ๖ สาย ทช.นม. ๑๐๑๕-เสมา	เพื่อระบายน้ำในช่วงฤดูฝน	วางท่อระบายน้ำคอนกรีต ระยะทาง ๗๐๐ เมตร พร้อมบ่อพัก	๕๐๐,๐๐๐	๕๐๐,๐๐๐	๕๐๐,๐๐๐	๕๐๐,๐๐๐	๕๐๐,๐๐๐	ร้อยละความพึงพอใจของประชาชนไม่น้อยกว่า ๗๐	ระบายน้ำท่วมขังและรองรับน้ำเสียจากบ้านเรือนของประชาชน	แผนพัฒนาหมู่บ้าน บ้านเสมา หมู่ที่ ๖	กองช่าง
๑๑๐	โครงการปรับปรุงท่อระบายน้ำ บ้านเสมา หมู่ที่ ๖ สายบ้านเสมา ซอย ๔	เพื่อระบายน้ำในช่วงฤดูฝน	ปรับปรุงท่อระบายน้ำคอนกรีต ระยะทาง ๓๔๐ เมตร พร้อมบ่อพัก	๕๐๐,๐๐๐	๕๐๐,๐๐๐	๕๐๐,๐๐๐	๕๐๐,๐๐๐	๕๐๐,๐๐๐	ร้อยละความพึงพอใจของประชาชนไม่น้อยกว่า ๗๐	ระบายน้ำท่วมขังและรองรับน้ำเสียจากบ้านเรือนของประชาชน	แผนพัฒนาหมู่บ้าน บ้านเสมา หมู่ที่ ๖	กองช่าง
๑๑๑	โครงการวางท่อระบายน้ำ บ้านเสมา หมู่ที่ ๖ สายบ้านเสมา ซอย ๖	เพื่อระบายน้ำในช่วงฤดูฝน	วางท่อระบายน้ำคอนกรีต ระยะทาง ๑๒๐ เมตร พร้อมบ่อพัก	๒๕๐,๐๐๐	๒๕๐,๐๐๐	๒๕๐,๐๐๐	๒๕๐,๐๐๐	๒๕๐,๐๐๐	ร้อยละความพึงพอใจของประชาชนไม่น้อยกว่า ๗๐	ระบายน้ำท่วมขังและรองรับน้ำเสียจากบ้านเรือนของประชาชน	แผนพัฒนาหมู่บ้าน บ้านเสมา หมู่ที่ ๖	กองช่าง
๑๑๒	โครงการวางท่อระบายน้ำ บ้านเสมา หมู่ที่ ๖ สายบ้านเสมา ซอย ๔/๑	เพื่อระบายน้ำในช่วงฤดูฝน	วางท่อระบายน้ำคอนกรีต ระยะทาง ๑๘๐ เมตร พร้อมบ่อพัก	๓๖๐,๐๐๐	๓๖๐,๐๐๐	๓๖๐,๐๐๐	๓๖๐,๐๐๐	๓๖๐,๐๐๐	ร้อยละความพึงพอใจของประชาชนไม่น้อยกว่า ๗๐	ระบายน้ำท่วมขังและรองรับน้ำเสียจากบ้านเรือนของประชาชน	แผนพัฒนาหมู่บ้าน บ้านเสมา หมู่ที่ ๖	กองช่าง
๑๑๓	โครงการก่อสร้างถนนคอนกรีตเสริมเหล็ก บ้านหนองไร่ หมู่ที่ ๗ สายหนองไร่ ซอย ๒	เพื่อให้ประชาชนมีความสะดวกในการคมนาคมขนส่ง	กว้าง ๕.๐ เมตร ยาว ๑๙๖ เมตร หนา ๐.๑๕ เมตร หรือพื้นที่รวมไม่น้อยกว่า ๗๘๔ ตารางเมตร	๔๘๐,๐๐๐	๔๘๐,๐๐๐	๔๘๐,๐๐๐	๔๘๐,๐๐๐	๔๘๐,๐๐๐	ร้อยละความพึงพอใจของประชาชนไม่น้อยกว่า ๗๐	ประชาชนมีความสะดวกในการคมนาคม มีความปลอดภัยในการใช้ถนนที่ดีขึ้น	แผนพัฒนาหมู่บ้าน หนองไร่ หมู่ที่ ๗	กองช่าง

ที่	โครงการ	วัตถุประสงค์	เป้าหมาย (ผลผลิตของโครงการ)	งบประมาณ					ตัวชี้วัด (KPI)	ผลที่คาดว่าจะได้รับ	ที่มาของโครงการ	หน่วยงานรับผิดชอบหลัก
				๒๕๖๖ (บาท)	๒๕๖๗ (บาท)	๒๕๖๘ (บาท)	๒๕๖๙ (บาท)	๒๕๗๐ (บาท)				
๑๑๔	โครงการก่อสร้างถนนคอนกรีตเสริมเหล็ก บ้านหนองไร่ หมู่ที่ ๗ สายโนนกระถิน ซอย ๑/๑	เพื่อให้ประชาชนมีความสะดวกในการคมนาคมขนส่ง	กว้าง ๔.๐ เมตร ยาว ๘๐ เมตร หนา ๐.๑๕ เมตร หรือพื้นที่รวมไม่น้อยกว่า ๓๒๐ ตารางเมตร	๑๙๒,๐๐๐	๑๙๒,๐๐๐	๑๙๒,๐๐๐	๑๙๒,๐๐๐	๑๙๒,๐๐๐	ร้อยละความพึงพอใจของประชาชนไม่น้อยกว่า ๗๐	ประชาชนมีความสะดวกในการคมนาคม มีความปลอดภัยในการใช้ถนนที่ดีขึ้น	แผนพัฒนาหมู่บ้าน บ้านหนองไร่ หมู่ที่ ๗	กองช่าง
๑๑๕	โครงการปรับปรุงถนนหินคลุก บ้านหนองไร่ หมู่ที่ ๗ สายหนองไร่ - บ้านโจด	เพื่อให้ประชาชนมีความสะดวกในการคมนาคมขนส่ง	กว้าง ๕.๐ เมตร ยาว ๒,๕๔๐ เมตร หนา ๐.๑๕ เมตร หรือพื้นที่รวมไม่น้อยกว่า ๑๒,๗๐๐ ตารางเมตร	๕๐๐,๐๐๐	๕๐๐,๐๐๐	๕๐๐,๐๐๐	๕๐๐,๐๐๐	๕๐๐,๐๐๐	ร้อยละความพึงพอใจของประชาชนไม่น้อยกว่า ๗๐	ประชาชนมีความสะดวกในการคมนาคม มีความปลอดภัยในการใช้ถนนที่ดีขึ้น	แผนพัฒนาหมู่บ้าน บ้านหนองไร่ หมู่ที่ ๗	กองช่าง
๑๑๖	โครงการก่อสร้างถนนคอนกรีตเสริมเหล็ก บ้านหนองไร่ หมู่ที่ ๗ สายหนองไร่ ซอย ๓	เพื่อให้ประชาชนมีความสะดวกในการคมนาคมขนส่ง	กว้าง ๔.๐ เมตร ยาว ๑๒๖ เมตร หนา ๐.๑๕ เมตร หรือพื้นที่รวมไม่น้อยกว่า ๕๒๔ ตารางเมตร	๒๖๐,๐๐๐	๒๖๐,๐๐๐	๒๖๐,๐๐๐	๒๖๐,๐๐๐	๒๖๐,๐๐๐	ร้อยละความพึงพอใจของประชาชนไม่น้อยกว่า ๗๐	ประชาชนมีความสะดวกในการคมนาคม มีความปลอดภัยในการใช้ถนนที่ดีขึ้น	แผนพัฒนาหมู่บ้าน บ้านหนองไร่ หมู่ที่ ๗	กองช่าง
๑๑๗	โครงการก่อสร้างถนนคอนกรีตเสริมเหล็ก บ้านหนองไร่ หมู่ที่ ๗ สายหนองไร่ ซอย ๑	เพื่อให้ประชาชนมีความสะดวกในการคมนาคมขนส่ง	กว้าง ๔.๐ เมตร ยาว ๗๐ เมตร หนา ๐.๑๕ เมตร หรือพื้นที่รวมไม่น้อยกว่า ๒๘๐ ตารางเมตร	๑๔๐,๐๐๐	๑๔๐,๐๐๐	๑๔๐,๐๐๐	๑๔๐,๐๐๐	๑๔๐,๐๐๐	ร้อยละความพึงพอใจของประชาชนไม่น้อยกว่า ๗๐	ประชาชนมีความสะดวกในการคมนาคม มีความปลอดภัยในการใช้ถนนที่ดีขึ้น	แผนพัฒนาหมู่บ้าน บ้านหนองไร่ หมู่ที่ ๗	กองช่าง

ที่	โครงการ	วัตถุประสงค์	เป้าหมาย (ผลผลิตของโครงการ)	งบประมาณ					ตัวชี้วัด (KPI)	ผลที่คาดว่าจะได้รับ	ที่มาของโครงการ	หน่วยงานรับผิดชอบหลัก
				๒๕๖๖ (บาท)	๒๕๖๗ (บาท)	๒๕๖๘ (บาท)	๒๕๖๙ (บาท)	๒๕๗๐ (บาท)				
๑๑๘	โครงการก่อสร้างถนนคอนกรีตเสริมเหล็ก บ้านหนองไร่ หมู่ที่ ๗ สายหนองไร่ ซอย ๔	เพื่อให้ประชาชนมีความสะดวกในการคมนาคมขนส่ง	กว้าง ๔.๐ เมตร ยาว ๑๐๐ เมตร หนา ๐.๑๕ เมตร หรือพื้นที่รวมไม่น้อยกว่า ๔๐๐ ตารางเมตร	๒๔๐,๐๐๐	๒๔๐,๐๐๐	๒๔๐,๐๐๐	๒๔๐,๐๐๐	๒๔๐,๐๐๐	ร้อยละความพึงพอใจของประชาชนไม่น้อยกว่า ๗๐	ประชาชนมีความสะดวกในการคมนาคม มีความปลอดภัยในการใช้ถนนที่ดีขึ้น	แผนพัฒนาหมู่บ้าน หนองไร่ หมู่ที่ ๗	กองช่าง
๑๑๙	โครงการก่อสร้างถนนคอนกรีตเสริมเหล็ก บ้านหนองไร่ หมู่ที่ ๗ สายบ้านโนนกระถิน ซอย ๑	เพื่อให้ประชาชนมีความสะดวกในการคมนาคมขนส่ง	กว้าง ๔.๐ เมตร ยาว ๑๐๘ เมตร หนา ๐.๑๕ เมตร หรือพื้นที่รวมไม่น้อยกว่า ๔๓๒ ตารางเมตร	๒๖๐,๐๐๐	๒๖๐,๐๐๐	๒๖๐,๐๐๐	๒๖๐,๐๐๐	๒๖๐,๐๐๐	ร้อยละความพึงพอใจของประชาชนไม่น้อยกว่า ๗๐	ประชาชนมีความสะดวกในการคมนาคม มีความปลอดภัยในการใช้ถนนที่ดีขึ้น	แผนพัฒนาหมู่บ้าน หนองไร่ หมู่ที่ ๗	กองช่าง
๑๒๐	โครงการก่อสร้างถนนคอนกรีตเสริมเหล็ก บ้านหนองไร่ หมู่ที่ ๗ สายบ้านโนนกระถิน ซอย ๒	เพื่อให้ประชาชนมีความสะดวกในการคมนาคมขนส่ง	กว้าง ๔.๐ เมตร ยาว ๗๗ เมตร หนา ๐.๑๕ เมตร หรือพื้นที่รวมไม่น้อยกว่า ๓๐๘ ตารางเมตร	๑๘๕,๐๐๐	๑๘๕,๐๐๐	๑๘๕,๐๐๐	๑๘๕,๐๐๐	๑๘๕,๐๐๐	ร้อยละความพึงพอใจของประชาชนไม่น้อยกว่า ๗๐	ประชาชนมีความสะดวกในการคมนาคม มีความปลอดภัยในการใช้ถนนที่ดีขึ้น	แผนพัฒนาหมู่บ้าน หนองไร่ หมู่ที่ ๗	กองช่าง
๑๒๑	โครงการปรับปรุงถนนหินคลุก บ้านหนองไร่ หมู่ที่ ๗ สายบ้านโนนกระถิน ซอย ๑	เพื่อให้ประชาชนมีความสะดวกในการคมนาคมขนส่ง	กว้าง ๔.๐ เมตร ยาว ๑๐๘ เมตร หนา ๐.๑๕ เมตร หรือพื้นที่รวมไม่น้อยกว่า ๔๓๒ ตารางเมตร	๘๗,๐๐๐	๘๗,๐๐๐	๘๗,๐๐๐	๘๗,๐๐๐	๘๗,๐๐๐	ร้อยละความพึงพอใจของประชาชนไม่น้อยกว่า ๗๐	ประชาชนมีความสะดวกในการคมนาคม มีความปลอดภัยในการใช้ถนนที่ดีขึ้น	แผนพัฒนาหมู่บ้าน หนองไร่ หมู่ที่ ๗	กองช่าง

ที่	โครงการ	วัตถุประสงค์	เป้าหมาย (ผลผลิตของโครงการ)	งบประมาณ					ตัวชี้วัด (KPI)	ผลที่คาดว่าจะได้รับ	ที่มาของโครงการ	หน่วยงานรับผิดชอบหลัก
				๒๕๖๖ (บาท)	๒๕๖๗ (บาท)	๒๕๖๘ (บาท)	๒๕๖๙ (บาท)	๒๕๗๐ (บาท)				
๑๒๒	โครงการก่อสร้างถนนคอนกรีตเสริมเหล็ก บ้านหนองไร่ หมู่ที่ ๗ สายบ้านโนนกระถิน - เมืองนาท	เพื่อให้ประชาชนมีความสะดวกในการคมนาคมขนส่ง	กว้าง ๔.๐ เมตร ยาว ๒,๓๘๐ เมตร หนา ๐.๑๕ เมตร หรือพื้นที่รวมไม่น้อยกว่า ๙,๕๒๐ ตารางเมตร	๕๐๐,๐๐๐	๕๐๐,๐๐๐	๕๐๐,๐๐๐	๕๐๐,๐๐๐	๕๐๐,๐๐๐	ร้อยละความพึงพอใจของประชาชนไม่น้อยกว่า ๗๐	ประชาชนมีความสะดวกในการคมนาคม มีความปลอดภัยในการใช้ถนนที่ดีขึ้น	แผนพัฒนาหมู่บ้านบ้านหนองไร่ หมู่ที่ ๗	กองช่าง
๑๒๓	โครงการก่อสร้างถนนคอนกรีตเสริมเหล็ก บ้านหนองไร่ หมู่ที่ ๗ สายบ้านหนองไร่ ซอย ๗	เพื่อให้ประชาชนมีความสะดวกในการคมนาคมขนส่ง	กว้าง ๔.๐ เมตร ยาว ๑๐๐ เมตร หนา ๐.๑๕ เมตร หรือพื้นที่รวมไม่น้อยกว่า ๔๐๐ ตารางเมตร (บ้านนางเรณู ผีอกผ่อง)	๒๔๐,๐๐๐	๒๔๐,๐๐๐	๒๔๐,๐๐๐	๒๔๐,๐๐๐	๒๔๐,๐๐๐	ร้อยละความพึงพอใจของประชาชนไม่น้อยกว่า ๗๐	ประชาชนมีความสะดวกในการคมนาคม มีความปลอดภัยในการใช้ถนนที่ดีขึ้น	แผนพัฒนาหมู่บ้านบ้านหนองไร่ หมู่ที่ ๗	กองช่าง
๑๒๔	โครงการก่อสร้างถนนคอนกรีตเสริมเหล็ก บ้านหนองไร่ หมู่ที่ ๗ สายบ้านหนองไร่ ซอย ๖	เพื่อให้ประชาชนมีความสะดวกในการคมนาคมขนส่ง	กว้าง ๔.๐ เมตร ยาว ๗๖ เมตร หนา ๐.๑๕ เมตร หรือพื้นที่รวมไม่น้อยกว่า ๓๐๔ ตารางเมตร	๑๘๒,๐๐๐	๑๘๒,๐๐๐	๑๘๒,๐๐๐	๑๘๒,๐๐๐	๑๘๒,๐๐๐	ร้อยละความพึงพอใจของประชาชนไม่น้อยกว่า ๗๐	ประชาชนมีความสะดวกในการคมนาคม มีความปลอดภัยในการใช้ถนนที่ดีขึ้น	แผนพัฒนาหมู่บ้านบ้านหนองไร่ หมู่ที่ ๗	กองช่าง
๑๒๕	โครงการก่อสร้างถนนคอนกรีตเสริมเหล็ก บ้านหนองไร่ หมู่ที่ ๗ สาย ท.ชน.ม. ๑๐๑๕ - หนองไร่	เพื่อให้ประชาชนมีความสะดวกในการคมนาคมขนส่ง	กว้าง ๔.๐ เมตร ยาว ๔๖๙ เมตร หนา ๐.๑๕ เมตร หรือพื้นที่รวมไม่น้อยกว่า ๑,๘๗๖ ตารางเมตร	๕๐๐,๐๐๐	๕๐๐,๐๐๐	๕๐๐,๐๐๐	๕๐๐,๐๐๐	๕๐๐,๐๐๐	ร้อยละความพึงพอใจของประชาชนไม่น้อยกว่า ๗๐	ประชาชนมีความสะดวกในการคมนาคม มีความปลอดภัยในการใช้ถนนที่ดีขึ้น	แผนพัฒนาหมู่บ้านบ้านหนองไร่ หมู่ที่ ๗	กองช่าง

ที่	โครงการ	วัตถุประสงค์	เป้าหมาย (ผลผลิตของโครงการ)	งบประมาณ					ตัวชี้วัด (KPI)	ผลที่คาดว่าจะได้รับ	ที่มาของ โครงการ	หน่วยงาน รับผิดชอบ หลัก
				๒๕๖๖ (บาท)	๒๕๖๗ (บาท)	๒๕๖๘ (บาท)	๒๕๖๙ (บาท)	๒๕๗๐ (บาท)				
๑๒๖	โครงการปรับปรุงถนนหินคลุก บ้านหนองไร่ หมู่ที่ ๗ สายบ่อแดง - คลองอีสานเขียว	เพื่อให้ประชาชนมีความสะดวกในการคมนาคมขนส่ง	กว้าง ๕.๐ เมตร ยาว ๓๒๘ เมตร หนา ๐.๑๕ เมตร หรือพื้นที่รวมไม่น้อยกว่า ๑,๖๔๐ ตารางเมตร	๓๓๐,๐๐๐	๓๓๐,๐๐๐	๓๓๐,๐๐๐	๓๓๐,๐๐๐	๓๓๐,๐๐๐	ร้อยละความพึงพอใจของประชาชนไม่น้อยกว่า ๗๐	ประชาชนมีความสะดวกในการคมนาคม มีความปลอดภัยในการใช้ถนนที่ดีขึ้น	แผนพัฒนาหมู่บ้าน บ้านหนองไร่ หมู่ที่ ๗	กองช่าง
๑๒๗	โครงการปรับปรุงถนนหินคลุก บ้านหนองไร่ หมู่ที่ ๗ สายบ่อแดง - นายประหยัด	เพื่อให้ประชาชนมีความสะดวกในการคมนาคมขนส่ง	กว้าง ๔.๐ เมตร ยาว ๓๐๐ เมตร หนา ๐.๑๕ เมตร หรือพื้นที่รวมไม่น้อยกว่า ๑,๒๐๐ ตารางเมตร	๒๔๐,๐๐๐	๒๔๐,๐๐๐	๒๔๐,๐๐๐	๒๔๐,๐๐๐	๒๔๐,๐๐๐	ร้อยละความพึงพอใจของประชาชนไม่น้อยกว่า ๗๐	ประชาชนมีความสะดวกในการคมนาคม มีความปลอดภัยในการใช้ถนนที่ดีขึ้น	แผนพัฒนาหมู่บ้าน บ้านหนองไร่ หมู่ที่ ๗	กองช่าง
๑๒๘	โครงการปรับปรุงถนนหินคลุก บ้านหนองไร่ หมู่ที่ ๗ สายบ่อแดง - นายเม่า เถาว์กลาง	เพื่อให้ประชาชนมีความสะดวกในการคมนาคมขนส่ง	กว้าง ๔.๐ เมตร ยาว ๓๐๐ เมตร หนา ๐.๑๕ เมตร หรือพื้นที่รวมไม่น้อยกว่า ๑,๒๐๐ ตารางเมตร	๒๔๐,๐๐๐	๒๔๐,๐๐๐	๒๔๐,๐๐๐	๒๔๐,๐๐๐	๒๔๐,๐๐๐	ร้อยละความพึงพอใจของประชาชนไม่น้อยกว่า ๗๐	ประชาชนมีความสะดวกในการคมนาคม มีความปลอดภัยในการใช้ถนนที่ดีขึ้น	แผนพัฒนาหมู่บ้าน บ้านหนองไร่ หมู่ที่ ๗	กองช่าง
๑๒๙	โครงการก่อสร้างวางระบายน้ำ บ้านหนองไร่ หมู่ที่ ๗ สายบ้านโนนกระถิน - เมืองนาท	เพื่อระบายน้ำในช่วงฤดูฝน	วางท่อระบายน้ำคอนกรีตระยะทาง ๒,๓๘๐ เมตร พร้อมบ่อพัก	๕๐๐,๐๐๐	๕๐๐,๐๐๐	๕๐๐,๐๐๐	๕๐๐,๐๐๐	๕๐๐,๐๐๐	ร้อยละความพึงพอใจของประชาชนไม่น้อยกว่า ๗๐	ระบายน้ำท่วมขังและรองรับน้ำเสียจากบ้านเรือนของประชาชน	แผนพัฒนาหมู่บ้าน บ้านหนองไร่ หมู่ที่ ๗	กองช่าง

ที่	โครงการ	วัตถุประสงค์	เป้าหมาย (ผลผลิตของโครงการ)	งบประมาณ					ตัวชี้วัด (KPI)	ผลที่คาดว่าจะได้รับ	ที่มาของโครงการ	หน่วยงานรับผิดชอบหลัก
				๒๕๖๖ (บาท)	๒๕๖๗ (บาท)	๒๕๖๘ (บาท)	๒๕๖๙ (บาท)	๒๕๗๐ (บาท)				
๑๓๐	โครงการก่อสร้างวางระบายน้ำ บ้านหนองไร่ หมู่ที่ ๗ สาย ทช.นม. หนองไร่ - บ้านโจด	เพื่อระบายน้ำในช่วงฤดูฝน	วางท่อระบายน้ำคอนกรีตระยะทาง ๕๐๐ เมตร พร้อมบ่อพัก	๕๐๐,๐๐๐	๕๐๐,๐๐๐	๕๐๐,๐๐๐	๕๐๐,๐๐๐	๕๐๐,๐๐๐	ร้อยละความพึงพอใจของประชาชนไม่น้อยกว่า ๗๐	ระบายน้ำท่วมขังและรองรับน้ำเสียจากบ้านเรือนของประชาชน	แผนพัฒนาหมู่บ้านบ้านหนองไร่ หมู่ที่ ๗	กองช่าง
๑๓๑	โครงการก่อสร้างวางระบายน้ำ บ้านหนองไร่ หมู่ที่ ๗ สายหนองไร่ ซอย ๑	เพื่อระบายน้ำในช่วงฤดูฝน	วางท่อระบายน้ำคอนกรีตระยะทาง ๒๕๐ เมตร พร้อมบ่อพัก	๕๐๐,๐๐๐	๕๐๐,๐๐๐	๕๐๐,๐๐๐	๕๐๐,๐๐๐	๕๐๐,๐๐๐	ร้อยละความพึงพอใจของประชาชนไม่น้อยกว่า ๗๐	ระบายน้ำท่วมขังและรองรับน้ำเสียจากบ้านเรือนของประชาชน	แผนพัฒนาหมู่บ้านบ้านหนองไร่ หมู่ที่ ๗	กองช่าง
๑๓๒	โครงการก่อสร้างวางระบายน้ำ บ้านหนองไร่ หมู่ที่ ๗ สายหนองไร่ ซอยกลางบ้าน	เพื่อระบายน้ำในช่วงฤดูฝน	วางท่อระบายน้ำคอนกรีตระยะทาง ๖๐๐ เมตร พร้อมบ่อพัก	๕๐๐,๐๐๐	๕๐๐,๐๐๐	๕๐๐,๐๐๐	๕๐๐,๐๐๐	๕๐๐,๐๐๐	ร้อยละความพึงพอใจของประชาชนไม่น้อยกว่า ๗๐	ระบายน้ำท่วมขังและรองรับน้ำเสียจากบ้านเรือนของประชาชน	แผนพัฒนาหมู่บ้านบ้านหนองไร่ หมู่ที่ ๗	กองช่าง
๑๓๓	โครงการก่อสร้างวางระบายน้ำ บ้านหนองไร่ หมู่ที่ ๗ สายโนนกระถิน ซอย ๒	เพื่อระบายน้ำในช่วงฤดูฝน	วางท่อระบายน้ำคอนกรีตระยะทาง ๔๐ เมตร พร้อมบ่อพัก	๘๐,๐๐๐	๘๐,๐๐๐	๘๐,๐๐๐	๘๐,๐๐๐	๘๐,๐๐๐	ร้อยละความพึงพอใจของประชาชนไม่น้อยกว่า ๗๐	ระบายน้ำท่วมขังและรองรับน้ำเสียจากบ้านเรือนของประชาชน	แผนพัฒนาหมู่บ้านบ้านหนองไร่ หมู่ที่ ๗	กองช่าง
๑๓๔	โครงการก่อสร้างถนนคอนกรีตเสริมเหล็ก บ้านโนนพฤษ หมู่ที่ ๘ สายโนนพฤษ ซอย ๑๐	เพื่อให้ประชาชนมีความสะดวกในการคมนาคมขนส่ง	กว้าง ๔.๐ เมตร ยาว ๔๒๑ เมตร หนา ๐.๑๕ เมตร หรือพื้นที่รวมไม่น้อยกว่า ๑,๖๘๔ ตารางเมตร	๕๐๐,๐๐๐	๕๐๐,๐๐๐	๕๐๐,๐๐๐	๕๐๐,๐๐๐	๕๐๐,๐๐๐	ร้อยละความพึงพอใจของประชาชนไม่น้อยกว่า ๗๐	ประชาชนมีความสะดวกในการคมนาคม มีความปลอดภัยในการใช้ถนนที่ดีขึ้น	แผนพัฒนาหมู่บ้านโนนพฤษ หมู่ที่ ๘	กองช่าง

ที่	โครงการ	วัตถุประสงค์	เป้าหมาย (ผลผลิตของโครงการ)	งบประมาณ					ตัวชี้วัด (KPI)	ผลที่คาดว่าจะได้รับ	ที่มาของโครงการ	หน่วยงานรับผิดชอบหลัก
				๒๕๖๖ (บาท)	๒๕๖๗ (บาท)	๒๕๖๘ (บาท)	๒๕๖๙ (บาท)	๒๕๗๐ (บาท)				
๑๓๕	โครงการก่อสร้างถนนคอนกรีตเสริมเหล็ก บ้านโนนพฤษ หมู่ที่ ๘ สายโนนพฤษ ซอย ๔	เพื่อให้ประชาชนมีความสะดวกในการคมนาคมขนส่ง	กว้าง ๔.๐ เมตร ยาว ๕๒ เมตร หนา ๐.๑๕ เมตร หรือพื้นที่รวมไม่น้อยกว่า ๒๐๘ ตารางเมตร	๑๒๕,๐๐๐	๑๒๕,๐๐๐	๑๒๕,๐๐๐	๑๒๕,๐๐๐	๑๒๕,๐๐๐	ร้อยละความพึงพอใจของประชาชนไม่น้อยกว่า ๗๐	ประชาชนมีความสะดวกในการคมนาคม มีความปลอดภัยในการใช้ถนนที่ดีขึ้น	แผนพัฒนาหมู่บ้าน บ้านหนองไร่ หมู่ที่ ๗	กองช่าง
๑๓๖	โครงการก่อสร้างถนนคอนกรีตเสริมเหล็ก บ้านโนนพฤษ หมู่ที่ ๘ สายโนนพฤษ ซอย ๑	เพื่อให้ประชาชนมีความสะดวกในการคมนาคมขนส่ง	กว้าง ๔.๐ เมตร ยาว ๔๘ เมตร หนา ๐.๑๕ เมตร หรือพื้นที่รวมไม่น้อยกว่า ๑๙๒ ตารางเมตร	๑๑๖,๐๐๐	๑๑๖,๐๐๐	๑๑๖,๐๐๐	๑๑๖,๐๐๐	๑๑๖,๐๐๐	ร้อยละความพึงพอใจของประชาชนไม่น้อยกว่า ๗๐	ประชาชนมีความสะดวกในการคมนาคม มีความปลอดภัยในการใช้ถนนที่ดีขึ้น	แผนพัฒนาหมู่บ้าน บ้านโนนพฤษ หมู่ที่ ๘	กองช่าง
๑๓๗	โครงการก่อสร้างถนนคอนกรีตเสริมเหล็ก บ้านโนนพฤษ หมู่ที่ ๘ สายโนนพฤษ ซอย ๓	เพื่อให้ประชาชนมีความสะดวกในการคมนาคมขนส่ง	กว้าง ๔.๐ เมตร ยาว ๔๐ เมตร หนา ๐.๑๕ เมตร หรือพื้นที่รวมไม่น้อยกว่า ๑๖๐ ตารางเมตร	๙๖,๐๐๐	๙๖,๐๐๐	๙๖,๐๐๐	๙๖,๐๐๐	๙๖,๐๐๐	ร้อยละความพึงพอใจของประชาชนไม่น้อยกว่า ๗๐	ประชาชนมีความสะดวกในการคมนาคม มีความปลอดภัยในการใช้ถนนที่ดีขึ้น	แผนพัฒนาหมู่บ้านโนนบ้านพฤษ หมู่ที่ ๘	กองช่าง
๑๓๘	โครงการก่อสร้างถนนคอนกรีตเสริมเหล็ก บ้านโนนพฤษ หมู่ที่ ๘ ซอยสุดใจ	เพื่อให้ประชาชนมีความสะดวกในการคมนาคมขนส่ง	กว้าง ๔.๐ เมตร ยาว ๕๐ เมตร หนา ๐.๑๕ เมตร หรือพื้นที่รวมไม่น้อยกว่า ๒๐๐ ตารางเมตร	๑๒๐,๐๐๐	๑๒๐,๐๐๐	๑๒๐,๐๐๐	๑๒๐,๐๐๐	๑๒๐,๐๐๐	ร้อยละความพึงพอใจของประชาชนไม่น้อยกว่า ๗๐	ประชาชนมีความสะดวกในการคมนาคม มีความปลอดภัยในการใช้ถนนที่ดีขึ้น	แผนพัฒนาหมู่บ้านโนนบ้านพฤษ หมู่ที่ ๘	กองช่าง

ที่	โครงการ	วัตถุประสงค์	เป้าหมาย (ผลผลิตของโครงการ)	งบประมาณ					ตัวชี้วัด (KPI)	ผลที่คาดว่าจะได้รับ	ที่มาของโครงการ	หน่วยงาน รับผิดชอบหลัก
				๒๕๖๖ (บาท)	๒๕๖๗ (บาท)	๒๕๖๘ (บาท)	๒๕๖๙ (บาท)	๒๕๗๐ (บาท)				
๑๓๙	โครงการก่อสร้างถนนคอนกรีตเสริมเหล็ก บ้านโนนพฤษภูมิ หมู่ที่ ๘ สายโนนพฤษภูมิ ซอยเสมอ เสมอ	เพื่อให้ประชาชนมีความสะดวกในการคมนาคมขนส่ง	กว้าง ๔.๐ เมตร ยาว ๖๖ เมตร หนา ๐.๑๕ เมตร หรือพื้นที่รวมไม่น้อยกว่า ๒๖๔ ตารางเมตร	๑๖๐,๐๐๐	๑๖๐,๐๐๐	๑๖๐,๐๐๐	๑๖๐,๐๐๐	๑๖๐,๐๐๐	ร้อยละความพึงพอใจของประชาชนไม่น้อยกว่า ๗๐	ประชาชนมีความสะดวกในการคมนาคม มีความปลอดภัยในการใช้ถนนที่ดีขึ้น	แผนพัฒนาหมู่บ้านโนนพฤษภูมิ หมู่ที่ ๘	กองช่าง
๑๔๐	โครงการก่อสร้างถนนคอนกรีตเสริมเหล็ก บ้านโนนพฤษภูมิ หมู่ที่ ๘ สายโนนพฤษภูมิ ซอย ๒/๑	เพื่อให้ประชาชนมีความสะดวกในการคมนาคมขนส่ง	กว้าง ๔.๐ เมตร ยาว ๕๐ เมตร หนา ๐.๑๕ เมตร หรือพื้นที่รวมไม่น้อยกว่า ๒๐๐ ตารางเมตร	๑๒๐,๐๐๐	๑๒๐,๐๐๐	๑๒๐,๐๐๐	๑๒๐,๐๐๐	๑๒๐,๐๐๐	ร้อยละความพึงพอใจของประชาชนไม่น้อยกว่า ๗๐	ประชาชนมีความสะดวกในการคมนาคม มีความปลอดภัยในการใช้ถนนที่ดีขึ้น	แผนพัฒนาหมู่บ้านโนนพฤษภูมิ หมู่ที่ ๘	กองช่าง
๑๔๑	โครงการก่อสร้างถนนคอนกรีตเสริมเหล็ก บ้านโนนพฤษภูมิ หมู่ที่ ๘ สายโนนพฤษภูมิ ซอย ๖/๓	เพื่อให้ประชาชนมีความสะดวกในการคมนาคมขนส่ง	กว้าง ๔.๐ เมตร ยาว ๕๐ เมตร หนา ๐.๑๕ เมตร หรือพื้นที่รวมไม่น้อยกว่า ๒๐๐ ตารางเมตร	๑๒๐,๐๐๐	๑๒๐,๐๐๐	๑๒๐,๐๐๐	๑๒๐,๐๐๐	๑๒๐,๐๐๐	ร้อยละความพึงพอใจของประชาชนไม่น้อยกว่า ๗๐	ประชาชนมีความสะดวกในการคมนาคม มีความปลอดภัยในการใช้ถนนที่ดีขึ้น	แผนพัฒนาหมู่บ้านโนนพฤษภูมิ หมู่ที่ ๘	กองช่าง
๑๔๒	โครงการก่อสร้างถนนคอนกรีตเสริมเหล็ก บ้านโนนพฤษภูมิ หมู่ที่ ๘ สายประปา	เพื่อให้ประชาชนมีความสะดวกในการคมนาคมขนส่ง	กว้าง ๔.๐ เมตร ยาว ๒๕๐ เมตร หนา ๐.๑๕ เมตร หรือพื้นที่รวมไม่น้อยกว่า ๑,๐๐๐ ตารางเมตร	๕๐๐,๐๐๐	๕๐๐,๐๐๐	๕๐๐,๐๐๐	๕๐๐,๐๐๐	๕๐๐,๐๐๐	ร้อยละความพึงพอใจของประชาชนไม่น้อยกว่า ๗๐	ประชาชนมีความสะดวกในการคมนาคม มีความปลอดภัยในการใช้ถนนที่ดีขึ้น	แผนพัฒนาหมู่บ้านโนนพฤษภูมิ หมู่ที่ ๘	กองช่าง

ที่	โครงการ	วัตถุประสงค์	เป้าหมาย (ผลผลิตของโครงการ)	งบประมาณ					ตัวชี้วัด (KPI)	ผลที่คาดว่าจะได้รับ	ที่มาของ โครงการ	หน่วยงาน รับผิดชอบ หลัก
				๒๕๖๖ (บาท)	๒๕๖๗ (บาท)	๒๕๖๘ (บาท)	๒๕๖๙ (บาท)	๒๕๗๐ (บาท)				
๑๔๓	โครงการปรับปรุง ถนนหินคลุก บ้าน โนนพฤษภูมิ หมู่ที่ ๘ สายโนนพฤษภูมิ - โคกเปราะหอม	เพื่อให้ประชาชน มีความสะดวกใน การคมนาคม ขนส่ง	กว้าง ๔.๐ เมตร ยาว ๖๐๐ เมตร หนา ๐.๑๕ เมตร หรือพื้นที่รวมไม่ น้อยกว่า ๒,๔๐๐ ตาราง เมตร	๔๘๐,๐๐๐	๔๘๐,๐๐๐	๔๘๐,๐๐๐	๔๘๐,๐๐๐	๔๘๐,๐๐๐	ร้อยละความ พึงพอใจของ ประชาชนไม่ น้อยกว่า ๗๐	ประชาชนมีความ สะดวกในการ คมนาคม มีความ ปลอดภัยในการใช้ ถนนที่ดีขึ้น	แผนพัฒนา หมู่บ้าน บ้านโนน พฤษภูมิ หมู่ที่ ๘	กองช่าง
๑๔๔	โครงการปรับปรุง ถนนหินคลุก บ้าน โนนพฤษภูมิ หมู่ที่ ๘ ซอย ๑๐	เพื่อให้ประชาชน มีความสะดวกใน การคมนาคม ขนส่ง	กว้าง ๔.๐ เมตร ยาว ๖๐๐ เมตร หนา ๐.๑๕ เมตร หรือพื้นที่รวมไม่ น้อยกว่า ๒,๔๐๐ ตาราง เมตร	๔๘๐,๐๐๐	๔๘๐,๐๐๐	๔๘๐,๐๐๐	๔๘๐,๐๐๐	๔๘๐,๐๐๐	ร้อยละความ พึงพอใจของ ประชาชนไม่ น้อยกว่า ๗๐	ประชาชนมีความ สะดวกในการ คมนาคม มีความ ปลอดภัยในการใช้ ถนนที่ดีขึ้น	แผนพัฒนา หมู่บ้าน บ้านโนน พฤษภูมิ หมู่ที่ ๘	กองช่าง
๑๔๕	โครงการปรับปรุง ถนนหินคลุก บ้าน โนนพฤษภูมิ หมู่ที่ ๘ สายเรียบคลองลำ โกรก	เพื่อให้ประชาชน มีความสะดวกใน การคมนาคม ขนส่ง	กว้าง ๔.๐ เมตร ยาว ๒๐๐ เมตร หนา ๐.๑๕ เมตร หรือพื้นที่รวมไม่ น้อยกว่า ๘๐๐ ตาราง เมตร	๑๖๐,๐๐๐	๑๖๐,๐๐๐	๑๖๐,๐๐๐	๑๖๐,๐๐๐	๑๖๐,๐๐๐	ร้อยละความ พึงพอใจของ ประชาชนไม่ น้อยกว่า ๗๐	ประชาชนมีความ สะดวกในการ คมนาคม มีความ ปลอดภัยในการใช้ ถนนที่ดีขึ้น	แผนพัฒนา หมู่บ้าน บ้านโนน พฤษภูมิ หมู่ที่ ๘	กองช่าง
๑๔๖	โครงการปรับปรุง ถนนหินคลุก บ้าน โนนพฤษภูมิ หมู่ที่ ๘ สายคลองประปา (ทิศใต้)	เพื่อให้ประชาชน มีความสะดวกใน การคมนาคม ขนส่ง	กว้าง ๔.๐ เมตร ยาว ๒๕๐ เมตร หนา ๐.๑๕ เมตร หรือพื้นที่รวมไม่ น้อยกว่า ๑,๐๐๐ ตาราง เมตร	๒๐๐,๐๐๐	๒๐๐,๐๐๐	๒๐๐,๐๐๐	๒๐๐,๐๐๐	๒๐๐,๐๐๐	ร้อยละความ พึงพอใจของ ประชาชนไม่ น้อยกว่า ๗๐	ประชาชนมีความ สะดวกในการ คมนาคม มีความ ปลอดภัยในการใช้ ถนนที่ดีขึ้น	แผนพัฒนา หมู่บ้าน บ้านโนน พฤษภูมิ หมู่ที่ ๘	กองช่าง

ที่	โครงการ	วัตถุประสงค์	เป้าหมาย (ผลผลิตของโครงการ)	งบประมาณ					ตัวชี้วัด (KPI)	ผลที่คาดว่าจะได้รับ	ที่มาของโครงการ	หน่วยงาน รับผิดชอบหลัก
				๒๕๖๖ (บาท)	๒๕๖๗ (บาท)	๒๕๖๘ (บาท)	๒๕๖๙ (บาท)	๒๕๗๐ (บาท)				
๑๔๗	โครงการปรับปรุงถนนหินคลุก บ้านโนนพฤษภูมิ หมู่ที่ ๘ สายเลียบบดลองประปา (ทิศเหนือ)	เพื่อให้ประชาชนมีความสะดวกในการคมนาคมขนส่ง	กว้าง ๔.๐ เมตร ยาว ๖๐๐ เมตร หนา ๐.๑๕ เมตร หรือพื้นที่รวมไม่น้อยกว่า ๒,๔๐๐ ตารางเมตร	๔๘๐,๐๐๐	๔๘๐,๐๐๐	๔๘๐,๐๐๐	๔๘๐,๐๐๐	๔๘๐,๐๐๐	ร้อยละความพึงพอใจของประชาชนไม่น้อยกว่า ๗๐	ประชาชนมีความสะดวกในการคมนาคม มีความปลอดภัยในการใช้ถนนที่ดีขึ้น	แผนพัฒนาหมู่บ้านโนนพฤษภูมิ หมู่ที่ ๘	กองช่าง
๑๔๘	โครงการปรับปรุงถนนหินคลุก บ้านโนนพฤษภูมิ หมู่ที่ ๘ สายนางไทย	เพื่อให้ประชาชนมีความสะดวกในการคมนาคมขนส่ง	กว้าง ๔.๐ เมตร ยาว ๕๐๐ เมตร หนา ๐.๑๕ เมตร หรือพื้นที่รวมไม่น้อยกว่า ๒,๐๐๐ ตารางเมตร	๔๐๐,๐๐๐	๔๐๐,๐๐๐	๔๐๐,๐๐๐	๔๐๐,๐๐๐	๔๐๐,๐๐๐	ร้อยละความพึงพอใจของประชาชนไม่น้อยกว่า ๗๐	ประชาชนมีความสะดวกในการคมนาคม มีความปลอดภัยในการใช้ถนนที่ดีขึ้น	แผนพัฒนาหมู่บ้านโนนพฤษภูมิ หมู่ที่ ๘	กองช่าง
๑๔๙	โครงการวางท่อระบายน้ำ บ้านโนนพฤษภูมิ หมู่ที่ ๘ สายบ้านห้วย - หนองโพธิ์	เพื่อระบายน้ำในช่วงฤดูฝน	วางท่อระบายน้ำคอนกรีตระยะทาง ๕๐๐ เมตร พร้อมบ่อพัก	๕๐๐,๐๐๐	๕๐๐,๐๐๐	๕๐๐,๐๐๐	๕๐๐,๐๐๐	๕๐๐,๐๐๐	ร้อยละความพึงพอใจของประชาชนไม่น้อยกว่า ๗๐	ระบายน้ำท่วมขังและรองรับน้ำเสียจากบ้านเรือนของประชาชน	แผนพัฒนาหมู่บ้านโนนพฤษภูมิ หมู่ที่ ๘	กองช่าง
๑๕๐	โครงการวางท่อระบายน้ำ บ้านโนนพฤษภูมิ หมู่ที่ ๘ สายโนนพฤษภูมิ ซอย ๒	เพื่อระบายน้ำในช่วงฤดูฝน	วางท่อระบายน้ำคอนกรีตระยะทาง ๒๕๐ เมตร พร้อมบ่อพัก	๕๐๐,๐๐๐	๕๐๐,๐๐๐	๕๐๐,๐๐๐	๕๐๐,๐๐๐	๕๐๐,๐๐๐	ร้อยละความพึงพอใจของประชาชนไม่น้อยกว่า ๗๐	ระบายน้ำท่วมขังและรองรับน้ำเสียจากบ้านเรือนของประชาชน	แผนพัฒนาหมู่บ้านโนนพฤษภูมิ หมู่ที่ ๘	กองช่าง

ที่	โครงการ	วัตถุประสงค์	เป้าหมาย (ผลผลิตของโครงการ)	งบประมาณ					ตัวชี้วัด (KPI)	ผลที่คาดว่าจะได้รับ	ที่มาของโครงการ	หน่วยงานรับผิดชอบหลัก
				๒๕๖๖ (บาท)	๒๕๖๗ (บาท)	๒๕๖๘ (บาท)	๒๕๖๙ (บาท)	๒๕๗๐ (บาท)				
๑๕๑	โครงการวางท่อระบายน้ำ บ้านโนนพฤกษ์ หมู่ที่ ๘ สายโนนพฤกษ์ ซอย ๖	เพื่อระบายน้ำในช่วงฤดูฝน	วางท่อระบายน้ำคอนกรีตระยะทาง ๓๐๐ เมตร พร้อมบ่อพัก	๕๐๐,๐๐๐	๕๐๐,๐๐๐	๕๐๐,๐๐๐	๕๐๐,๐๐๐	๕๐๐,๐๐๐	ร้อยละความพึงพอใจของประชาชนไม่น้อยกว่า ๗๐	ระบายน้ำท่วมขังและรองรับน้ำเสียจากบ้านเรือนของประชาชน	แผนพัฒนาหมู่บ้าน บ้านโนนพฤกษ์ หมู่ที่ ๘	กองช่าง
๑๕๒	โครงการปรับปรุงถนนคอนกรีตเสริมเหล็ก บ้านโนนข้าวตาก หมู่ที่ ๙ สายโนนข้าวตาก ซอย ๑	เพื่อให้ประชาชนมีความสะดวกในการคมนาคมขนส่ง	กว้าง ๕.๐ เมตร ยาว ๔๕๐ เมตร หนา ๐.๑๕ เมตร หรือพื้นที่รวมไม่น้อยกว่า ๒,๒๕๐ ตารางเมตร	๕๐๐,๐๐๐	๕๐๐,๐๐๐	๕๐๐,๐๐๐	๕๐๐,๐๐๐	๕๐๐,๐๐๐	ร้อยละความพึงพอใจของประชาชนไม่น้อยกว่า ๗๐	ประชาชนมีความสะดวกในการคมนาคม มีความปลอดภัยในการใช้ถนนที่ดีขึ้น	แผนพัฒนาหมู่บ้าน บ้านโนนข้าวตาก หมู่ที่ ๙	กองช่าง
๑๕๓	โครงการก่อสร้างถนนคอนกรีตเสริมเหล็ก บ้านโนนข้าวตาก หมู่ที่ ๙ สายโนนข้าวตาก - ดอนน้อย	เพื่อให้ประชาชนมีความสะดวกในการคมนาคมขนส่ง	กว้าง ๕.๐ เมตร ยาว ๑,๐๐๐ เมตร หนา ๐.๑๕ เมตร หรือพื้นที่รวมไม่น้อยกว่า ๕,๐๐๐ ตารางเมตร	๕๐๐,๐๐๐	๕๐๐,๐๐๐	๕๐๐,๐๐๐	๕๐๐,๐๐๐	๕๐๐,๐๐๐	ร้อยละความพึงพอใจของประชาชนไม่น้อยกว่า ๗๐	ประชาชนมีความสะดวกในการคมนาคม มีความปลอดภัยในการใช้ถนนที่ดีขึ้น	แผนพัฒนาหมู่บ้าน บ้านโนนข้าวตาก หมู่ที่ ๙	กองช่าง
๑๕๔	โครงการก่อสร้างถนนคอนกรีตเสริมเหล็ก บ้านโนนข้าวตาก หมู่ที่ ๙ สายโนนข้าวตาก ซอย ๕	เพื่อให้ประชาชนมีความสะดวกในการคมนาคมขนส่ง	กว้าง ๕.๐ เมตร ยาว ๗๐๐ เมตร หนา ๐.๑๕ เมตร หรือพื้นที่รวมไม่น้อยกว่า ๓,๕๐๐ ตารางเมตร	๕๐๐,๐๐๐	๕๐๐,๐๐๐	๕๐๐,๐๐๐	๕๐๐,๐๐๐	๕๐๐,๐๐๐	ร้อยละความพึงพอใจของประชาชนไม่น้อยกว่า ๗๐	ประชาชนมีความสะดวกในการคมนาคม มีความปลอดภัยในการใช้ถนนที่ดีขึ้น	แผนพัฒนาหมู่บ้าน บ้านโนนข้าวตาก หมู่ที่ ๙	กองช่าง

ที่	โครงการ	วัตถุประสงค์	เป้าหมาย (ผลผลิตของโครงการ)	งบประมาณ					ตัวชี้วัด (KPI)	ผลที่คาดว่าจะได้รับ	ที่มาของโครงการ	หน่วยงานรับผิดชอบหลัก
				๒๕๖๖ (บาท)	๒๕๖๗ (บาท)	๒๕๖๘ (บาท)	๒๕๖๙ (บาท)	๒๕๗๐ (บาท)				
๑๕๕	โครงการก่อสร้างถนนคอนกรีตเสริมเหล็ก บ้านโนนข้าวตาก หมู่ที่ ๙ ซอยสวนสุข	เพื่อให้ประชาชนมีความสะดวกในการคมนาคมขนส่ง	กว้าง ๕.๐ เมตร ยาว ๔๐ เมตร หนา ๐.๑๕ เมตร หรือพื้นที่รวมไม่น้อยกว่า ๒๐๐ ตารางเมตร	๑๒๐,๐๐๐	๑๒๐,๐๐๐	๑๒๐,๐๐๐	๑๒๐,๐๐๐	๑๒๐,๐๐๐	ร้อยละความพึงพอใจของประชาชนไม่น้อยกว่า ๗๐	ประชาชนมีความสะดวกในการคมนาคม มีความปลอดภัยในการใช้ถนนที่ดีขึ้น	แผนพัฒนาหมู่บ้าน บ้านโนนข้าวตาก หมู่ที่ ๙	กองช่าง
๑๕๖	โครงการก่อสร้างถนนคอนกรีตเสริมเหล็ก บ้านโนนข้าวตาก หมู่ที่ ๙ สายโนนข้าวตาก ซอย ๒	เพื่อให้ประชาชนมีความสะดวกในการคมนาคมขนส่ง	กว้าง ๔.๐ เมตร ยาว ๒๐ เมตร หนา ๐.๑๕ เมตร หรือพื้นที่รวมไม่น้อยกว่า ๘๐ ตารางเมตร	๕๐,๐๐๐	๕๐,๐๐๐	๕๐,๐๐๐	๕๐,๐๐๐	๕๐,๐๐๐	ร้อยละความพึงพอใจของประชาชนไม่น้อยกว่า ๗๐	ประชาชนมีความสะดวกในการคมนาคม มีความปลอดภัยในการใช้ถนนที่ดีขึ้น	แผนพัฒนาหมู่บ้าน บ้านโนนข้าวตาก หมู่ที่ ๙	กองช่าง
๑๕๗	โครงการก่อสร้างถนนคอนกรีตเสริมเหล็ก บ้านโนนข้าวตาก หมู่ที่ ๙ สายโนนข้าวตาก ซอย ๔	เพื่อให้ประชาชนมีความสะดวกในการคมนาคมขนส่ง	กว้าง ๔.๐ เมตร ยาว ๓๒ เมตร หนา ๐.๑๕ เมตร หรือพื้นที่รวมไม่น้อยกว่า ๑๒๘ ตารางเมตร	๗๗,๐๐๐	๗๗,๐๐๐	๗๗,๐๐๐	๗๗,๐๐๐	๗๗,๐๐๐	ร้อยละความพึงพอใจของประชาชนไม่น้อยกว่า ๗๐	ประชาชนมีความสะดวกในการคมนาคม มีความปลอดภัยในการใช้ถนนที่ดีขึ้น	แผนพัฒนาหมู่บ้าน บ้านโนนข้าวตาก หมู่ที่ ๙	กองช่าง
๑๕๘	โครงการปรับปรุงถนนหินคลุก บ้านโนนข้าวตาก หมู่ที่ ๙ สายดอนตะแบก	เพื่อให้ประชาชนมีความสะดวกในการคมนาคมขนส่ง	กว้าง ๔.๐ เมตร ยาว ๓๗๐ เมตร หนา ๐.๑๕ เมตร หรือพื้นที่รวมไม่น้อยกว่า ๑,๔๘๐ ตารางเมตร	๓๐๐,๐๐๐	๓๐๐,๐๐๐	๓๐๐,๐๐๐	๓๐๐,๐๐๐	๓๐๐,๐๐๐	ร้อยละความพึงพอใจของประชาชนไม่น้อยกว่า ๗๐	ประชาชนมีความสะดวกในการคมนาคม มีความปลอดภัยในการใช้ถนนที่ดีขึ้น	แผนพัฒนาหมู่บ้าน บ้านโนนข้าวตาก หมู่ที่ ๙	กองช่าง

ที่	โครงการ	วัตถุประสงค์	เป้าหมาย (ผลผลิตของโครงการ)	งบประมาณ					ตัวชี้วัด (KPI)	ผลที่คาดว่าจะได้รับ	ที่มาของโครงการ	หน่วยงานรับผิดชอบหลัก
				๒๕๖๖ (บาท)	๒๕๖๗ (บาท)	๒๕๖๘ (บาท)	๒๕๖๙ (บาท)	๒๕๗๐ (บาท)				
๑๕๙	โครงการปรับปรุงถนนหินคลุก บ้านโนนข้าวตาก หมู่ที่ ๙ สายดอนเสือโฮก	เพื่อให้ประชาชนมีความสะดวกในการคมนาคมขนส่ง	กว้าง ๔.๐ เมตร ยาว ๓,๐๐๐ เมตร หนา ๐.๑๕ เมตร หรือพื้นที่รวมไม่น้อยกว่า ๑๒,๐๐๐ ตารางเมตร	๕๐๐,๐๐๐	๕๐๐,๐๐๐	๕๐๐,๐๐๐	๕๐๐,๐๐๐	๕๐๐,๐๐๐	ร้อยละความพึงพอใจของประชาชนไม่น้อยกว่า ๗๐	ประชาชนมีความสะดวกในการคมนาคม มีความปลอดภัยในการใช้ถนนที่ดีขึ้น	แผนพัฒนาหมู่บ้าน บ้านโนนข้าวตาก หมู่ที่ ๙	กองช่าง
๑๖๐	โครงการปรับปรุงถนนดิน บ้านโนนข้าวตาก หมู่ที่ ๙ สายดอนตะแบก-หนองผักแว่น	เพื่อให้ประชาชนมีความสะดวกในการคมนาคมขนส่ง	กว้าง ๔.๐ เมตร ยาว ๒,๐๐๐ เมตร หนา ๐.๑๕ เมตร หรือพื้นที่รวมไม่น้อยกว่า ๘,๐๐๐ ตารางเมตร	๕๐๐,๐๐๐	๕๐๐,๐๐๐	๕๐๐,๐๐๐	๕๐๐,๐๐๐	๕๐๐,๐๐๐	ร้อยละความพึงพอใจของประชาชนไม่น้อยกว่า ๗๐	ประชาชนมีความสะดวกในการคมนาคม มีความปลอดภัยในการใช้ถนนที่ดีขึ้น	แผนพัฒนาหมู่บ้าน บ้านโนนข้าวตาก หมู่ที่ ๙	กองช่าง
๑๖๑	โครงการวางท่อระบายน้ำ บ้านโนนข้าวตาก หมู่ที่ ๙ สายโนนข้าวตาก ซอย ๑	เพื่อระบายน้ำในช่วงฤดูฝน	วางท่อระบายน้ำคอนกรีต ระยะทาง ๕๓๐ เมตร พร้อมบ่อพัก	๕๐๐,๐๐๐	๕๐๐,๐๐๐	๕๐๐,๐๐๐	๕๐๐,๐๐๐	๕๐๐,๐๐๐	ร้อยละความพึงพอใจของประชาชนไม่น้อยกว่า ๗๐	ระบายน้ำท่วมขังและรองรับน้ำเสียจากบ้านเรือนของประชาชน	แผนพัฒนาหมู่บ้าน บ้านโนนข้าวตาก หมู่ที่ ๙	กองช่าง
๑๖๒	โครงการปรับปรุงถนนคอนกรีตเสริมเหล็ก บ้านดอนตลุงหว่า หมู่ที่ ๑๐ สายทางเข้าหมู่บ้าน	เพื่อให้ประชาชนมีความสะดวกในการคมนาคมขนส่ง	กว้าง ๕ เมตร ยาว ๕๐๐ เมตร หนา ๐.๑๕ เมตร หรือมีพื้นที่ไม่น้อยกว่า ๒,๕๐๐ ตารางเมตร	๕๐๐,๐๐๐	๕๐๐,๐๐๐	๕๐๐,๐๐๐	๕๐๐,๐๐๐	๕๐๐,๐๐๐	ร้อยละความพึงพอใจของประชาชนไม่น้อยกว่า ๗๐	ประชาชนมีความสะดวกในการคมนาคม มีความปลอดภัยในการใช้ถนนที่ดีขึ้น	แผนพัฒนาหมู่บ้าน บ้านดอนตลุงหว่า หมู่ที่ ๑๐	กองช่าง

ที่	โครงการ	วัตถุประสงค์	เป้าหมาย (ผลผลิตของโครงการ)	งบประมาณ					ตัวชี้วัด (KPI)	ผลที่คาดว่าจะได้รับ	ที่มาของโครงการ	หน่วยงาน รับผิดชอบหลัก
				๒๕๖๖ (บาท)	๒๕๖๗ (บาท)	๒๕๖๘ (บาท)	๒๕๖๙ (บาท)	๒๕๗๐ (บาท)				
๑๖๓	โครงการก่อสร้างถนนคอนกรีตเสริมเหล็ก บ้านดอนตลุงหว่า หมู่ที่ ๑๐ สายดอนตลุงหว่า - บ้านหนูก ต.ขามสะแกแสง	เพื่อให้ประชาชนมีความสะดวกในการคมนาคมขนส่ง	กว้าง ๕ เมตร ยาว ๑,๕๐๐ เมตร หนา ๐.๑๕ เมตร หรือมีพื้นที่ไม่น้อยกว่า ๗,๕๐๐ ตารางเมตร	๕๐๐,๐๐๐	๕๐๐,๐๐๐	๕๐๐,๐๐๐	๕๐๐,๐๐๐	๕๐๐,๐๐๐	ร้อยละความพึงพอใจของประชาชนไม่น้อยกว่า ๗๐	ประชาชนมีความสะดวกในการคมนาคม มีความปลอดภัยในการใช้ถนนที่ดีขึ้น	แผนพัฒนาหมู่บ้าน บ้านดอนตลุงหว่า หมู่ที่ ๑๐	กองช่าง
๑๖๔	โครงการก่อสร้างถนนคอนกรีตเสริมเหล็ก บ้านดอนตลุงหว่า หมู่ที่ ๑๐ ซอยสังวาล	เพื่อให้ประชาชนมีความสะดวกในการคมนาคมขนส่ง	กว้าง ๔ เมตร ยาว ๖๐ เมตร หนา ๐.๑๕ เมตร หรือมีพื้นที่ไม่น้อยกว่า ๒๔๐ ตารางเมตร	๑๔๕,๐๐๐	๑๔๕,๐๐๐	๑๔๕,๐๐๐	๑๔๕,๐๐๐	๑๔๕,๐๐๐	ร้อยละความพึงพอใจของประชาชนไม่น้อยกว่า ๗๐	ประชาชนมีความสะดวกในการคมนาคม มีความปลอดภัยในการใช้ถนนที่ดีขึ้น	แผนพัฒนาหมู่บ้าน บ้านดอนตลุงหว่า หมู่ที่ ๑๐	กองช่าง
๑๖๕	โครงการก่อสร้างถนนคอนกรีตเสริมเหล็ก บ้านดอนตลุงหว่า หมู่ที่ ๑๐ ซอยวัดป่าศรีท้าวธรรม	เพื่อให้ประชาชนมีความสะดวกในการคมนาคมขนส่ง	กว้าง ๔ เมตร ยาว ๗๔๐ เมตร หนา ๐.๑๕ เมตร หรือพื้นที่รวมไม่น้อยกว่า ๒,๙๖๐ ตารางเมตร	๕๐๐,๐๐๐	๕๐๐,๐๐๐	๕๐๐,๐๐๐	๕๐๐,๐๐๐	๕๐๐,๐๐๐	ร้อยละความพึงพอใจของประชาชนไม่น้อยกว่า ๗๐	ประชาชนมีความสะดวกในการคมนาคม มีความปลอดภัยในการใช้ถนนที่ดีขึ้น	แผนพัฒนาหมู่บ้าน บ้านดอนตลุงหว่า หมู่ที่ ๑๐	กองช่าง
๑๖๖	โครงการปรับปรุงถนนหินคลุก บ้านดอนตลุงหว่า หมู่ที่ ๑๐ ซอยวัดป่าศรีท้าวธรรม	เพื่อให้ประชาชนมีความสะดวกในการคมนาคมขนส่ง	กว้าง ๔ เมตร ยาว ๗๔๐ เมตร หนา ๐.๑๕ เมตร หรือพื้นที่รวมไม่น้อยกว่า ๒,๙๖๐ ตารางเมตร	๕๐๐,๐๐๐	๕๐๐,๐๐๐	๕๐๐,๐๐๐	๕๐๐,๐๐๐	๕๐๐,๐๐๐	ร้อยละความพึงพอใจของประชาชนไม่น้อยกว่า ๗๐	ประชาชนมีความสะดวกในการคมนาคม มีความปลอดภัยในการใช้ถนนที่ดีขึ้น	แผนพัฒนาหมู่บ้าน บ้านดอนตลุงหว่า หมู่ที่ ๑๐	กองช่าง

ที่	โครงการ	วัตถุประสงค์	เป้าหมาย (ผลผลิตของโครงการ)	งบประมาณ					ตัวชี้วัด (KPI)	ผลที่คาดว่าจะได้รับ	ที่มาของโครงการ	หน่วยงาน รับผิดชอบหลัก
				๒๕๖๖ (บาท)	๒๕๖๗ (บาท)	๒๕๖๘ (บาท)	๒๕๖๙ (บาท)	๒๕๗๐ (บาท)				
๑๖๗	โครงการปรับปรุงหินคลุก บ้านดอนตลุงห้วย หมู่ที่ ๑๐ ซอยสังวาล	เพื่อให้ประชาชนมีความสะดวกในการคมนาคมขนส่ง	กว้าง ๔ เมตร ยาว ๖๐ เมตร หนา ๐.๑๕ เมตร หรือมีพื้นที่ไม่น้อยกว่า ๒๔๐ ตารางเมตร	๔๘,๐๐๐	๔๘,๐๐๐	๔๘,๐๐๐	๔๘,๐๐๐	๔๘,๐๐๐	ร้อยละความพึงพอใจของประชาชนไม่น้อยกว่า ๗๐	ประชาชนมีความสะดวกในการคมนาคม มีความปลอดภัยในการใช้ถนนที่ดีขึ้น	แผนพัฒนาหมู่บ้าน บ้านดอนตลุงห้วย หมู่ที่ ๑๐	กองช่าง
๑๖๘	โครงการปรับปรุงถนนหินคลุก บ้านดอนตลุงห้วย หมู่ที่ ๑๐ สายดอนตลุงห้วย - บ้านหนูก ต.ขามสะแกแสง	เพื่อให้ประชาชนมีความสะดวกในการคมนาคมขนส่ง	กว้าง ๕ เมตร ยาว ๑,๕๐๐ เมตร หนา ๐.๑๕ เมตร หรือมีพื้นที่ไม่น้อยกว่า ๗,๕๐๐ ตารางเมตร	๕๐๐,๐๐๐	๕๐๐,๐๐๐	๕๐๐,๐๐๐	๕๐๐,๐๐๐	๕๐๐,๐๐๐	ร้อยละความพึงพอใจของประชาชนไม่น้อยกว่า ๗๐	ประชาชนมีความสะดวกในการคมนาคม มีความปลอดภัยในการใช้ถนนที่ดีขึ้น	แผนพัฒนาหมู่บ้าน บ้านดอนตลุงห้วย หมู่ที่ ๑๐	กองช่าง
๑๖๙	ก่อสร้างถนนหินคลุก บ้านดอนตลุงห้วย หมู่ที่ ๑๐ สายเรียบคลองประปา	เพื่อให้ประชาชนมีความสะดวกในการคมนาคมขนส่ง	กว้าง ๔ เมตร ยาว ๑,๒๐๐ เมตร หนา ๐.๑๕ เมตร หรือมีพื้นที่ไม่น้อยกว่า ๔,๘๐๐ ตารางเมตร	๕๐๐,๐๐๐	๕๐๐,๐๐๐	๕๐๐,๐๐๐	๕๐๐,๐๐๐	๕๐๐,๐๐๐	ร้อยละความพึงพอใจของประชาชนไม่น้อยกว่า ๗๐	ประชาชนมีความสะดวกในการคมนาคม มีความปลอดภัยในการใช้ถนนที่ดีขึ้น	แผนพัฒนาหมู่บ้าน บ้านดอนตลุงห้วย หมู่ที่ ๑๐	กองช่าง
๑๗๐	ก่อสร้างถนนหินคลุก บ้านดอนตลุงห้วย หมู่ที่ ๑๐ สายเรียบคลองใหญ่	เพื่อให้ประชาชนมีความสะดวกในการคมนาคมขนส่ง	กว้าง ๔ เมตร ยาว ๑,๕๐๐ เมตร หนา ๐.๑๕ เมตร หรือมีพื้นที่ไม่น้อยกว่า ๖,๐๐๐ ตารางเมตร	๕๐๐,๐๐๐	๕๐๐,๐๐๐	๕๐๐,๐๐๐	๕๐๐,๐๐๐	๕๐๐,๐๐๐	ร้อยละความพึงพอใจของประชาชนไม่น้อยกว่า ๗๐	ประชาชนมีความสะดวกในการคมนาคม มีความปลอดภัยในการใช้ถนนที่ดีขึ้น	แผนพัฒนาหมู่บ้าน บ้านดอนตลุงห้วย หมู่ที่ ๑๐	กองช่าง

ที่	โครงการ	วัตถุประสงค์	เป้าหมาย (ผลผลิตของโครงการ)	งบประมาณ					ตัวชี้วัด (KPI)	ผลที่คาดว่าจะได้รับ	ที่มาของโครงการ	หน่วยงานรับผิดชอบหลัก
				๒๕๖๖ (บาท)	๒๕๖๗ (บาท)	๒๕๖๘ (บาท)	๒๕๖๙ (บาท)	๒๕๗๐ (บาท)				
๑๗๑	โครงการวางท่อระบายน้ำ บ้านดอนตลุ้งหว่า หมู่ที่ ๑๐ สาย ถนนทางเข้าหมู่บ้านดอนตลุ้งหว่า	เพื่อระบายน้ำในช่วงฤดูฝน	ระยะทาง ๒๐๐ เมตร พร้อมบ่อพัก	๔๐๐,๐๐๐	๔๐๐,๐๐๐	๔๐๐,๐๐๐	๔๐๐,๐๐๐	๔๐๐,๐๐๐	ร้อยละความพึงพอใจของประชาชนไม่น้อยกว่า ๗๐	ระบายน้ำท่วมขังและรองรับน้ำเสียจากบ้านเรือนของประชาชน	แผนพัฒนาหมู่บ้าน บ้านดอนตลุ้งหว่า หมู่ที่ ๑๐	กองช่าง
๑๗๒	ปรับปรุงระบบประปาหมู่บ้าน บ้านเหนือ หมู่ที่ ๑	เพื่อให้ประชาชนมีน้ำสะอาดเพียงพอสำหรับอุปโภค บริโภค	ปรับปรุงระบบประปาหมู่บ้าน	๓๐๐,๐๐๐	๓๐๐,๐๐๐	๓๐๐,๐๐๐	๓๐๐,๐๐๐	๓๐๐,๐๐๐	ร้อยละความพึงพอใจของประชาชนไม่น้อยกว่า ๗๐	ประชาชนในเขตตำบลเมืองนาทมีน้ำสะอาดใช้เพื่ออุปโภค บริโภค	แผนพัฒนาหมู่บ้าน บ้านเหนือ หมู่ที่ ๑	กองช่าง
๑๗๓	ปรับปรุงระบบประปาหมู่บ้าน บ้านทพรั้ง หมู่ที่ ๓	เพื่อให้ประชาชนมีน้ำสะอาดเพียงพอสำหรับอุปโภค บริโภค	ปรับปรุงระบบประปาหมู่บ้าน	๓๐๐,๐๐๐	๓๐๐,๐๐๐	๓๐๐,๐๐๐	๓๐๐,๐๐๐	๓๐๐,๐๐๐	ร้อยละความพึงพอใจของประชาชนไม่น้อยกว่า ๗๐	ประชาชนในเขตตำบลเมืองนาทมีน้ำสะอาดใช้เพื่ออุปโภค บริโภค	แผนพัฒนาหมู่บ้าน บ้านทพรั้ง หมู่ที่ ๓	กองช่าง
๑๗๔	ปรับปรุงระบบประปาหมู่บ้าน บ้านหนองโพธิ์ หมู่ที่ ๔	เพื่อให้ประชาชนมีน้ำสะอาดเพียงพอสำหรับอุปโภค บริโภค	ปรับปรุงระบบประปาหมู่บ้าน	๓๐๐,๐๐๐	๓๐๐,๐๐๐	๓๐๐,๐๐๐	๓๐๐,๐๐๐	๓๐๐,๐๐๐	ร้อยละความพึงพอใจของประชาชนไม่น้อยกว่า ๗๐	ประชาชนในเขตตำบลเมืองนาทมีน้ำสะอาดใช้เพื่ออุปโภค บริโภค	แผนพัฒนาหมู่บ้านบ้านหนองโพธิ์ หมู่ที่ ๔	กองช่าง
๑๗๕	ปรับปรุงระบบประปาหมู่บ้าน บ้านห้วย หมู่ที่ ๕	เพื่อให้ประชาชนมีน้ำสะอาดเพียงพอสำหรับอุปโภค บริโภค	ปรับปรุงระบบประปาหมู่บ้าน	๓๐๐,๐๐๐	๓๐๐,๐๐๐	๓๐๐,๐๐๐	๓๐๐,๐๐๐	๓๐๐,๐๐๐	ร้อยละความพึงพอใจของประชาชนไม่น้อยกว่า ๗๐	ประชาชนในเขตตำบลเมืองนาทมีน้ำสะอาดใช้เพื่ออุปโภค บริโภค	แผนพัฒนาหมู่บ้านบ้านห้วย หมู่ที่ ๕	กองช่าง

ที่	โครงการ	วัตถุประสงค์	เป้าหมาย (ผลผลิตของโครงการ)	งบประมาณ					ตัวชี้วัด (KPI)	ผลที่คาดว่าจะได้รับ	ที่มาของโครงการ	หน่วยงานรับผิดชอบหลัก
				๒๕๖๖ (บาท)	๒๕๖๗ (บาท)	๒๕๖๘ (บาท)	๒๕๖๙ (บาท)	๒๕๗๐ (บาท)				
๑๗๖	ปรับปรุงระบบประปาหมู่บ้าน บ้านเสมา หมู่ที่ ๖	เพื่อให้ประชาชนมีน้ำสะอาดเพียงพอสำหรับอุปโภค บริโภค	ปรับปรุงระบบประปาหมู่บ้าน	๓๐๐,๐๐๐	๓๐๐,๐๐๐	๓๐๐,๐๐๐	๓๐๐,๐๐๐	๓๐๐,๐๐๐	ร้อยละความพึงพอใจของประชาชนไม่น้อยกว่า ๗๐	ประชาชนในเขตตำบลเมืองนาทมมีน้ำสะอาดใช้เพื่ออุปโภค บริโภค	แผนพัฒนาหมู่บ้าน บ้านเสมา หมู่ที่ ๖	กองช่าง
๑๗๗	ปรับปรุงระบบประปาหมู่บ้าน บ้านหนองไร่หมู่ที่ ๗	เพื่อให้ประชาชนมีน้ำสะอาดเพียงพอสำหรับอุปโภค บริโภค	ปรับปรุงระบบประปาหมู่บ้าน	๓๐๐,๐๐๐	๓๐๐,๐๐๐	๓๐๐,๐๐๐	๓๐๐,๐๐๐	๓๐๐,๐๐๐	ร้อยละความพึงพอใจของประชาชนไม่น้อยกว่า ๗๐	ประชาชนในเขตตำบลเมืองนาทมมีน้ำสะอาดใช้เพื่ออุปโภค บริโภค	แผนพัฒนาหมู่บ้าน บ้านหนองไร่ หมู่ที่ ๗	กองช่าง
๑๗๘	ปรับปรุงระบบประปาหมู่บ้าน บ้านโนนพฤษ หมู่ที่ ๘	เพื่อให้ประชาชนมีน้ำสะอาดเพียงพอสำหรับอุปโภค บริโภค	ปรับปรุงระบบประปาหมู่บ้าน	๓๐๐,๐๐๐	๓๐๐,๐๐๐	๓๐๐,๐๐๐	๓๐๐,๐๐๐	๓๐๐,๐๐๐	ร้อยละความพึงพอใจของประชาชนไม่น้อยกว่า ๗๐	ประชาชนในเขตตำบลเมืองนาทมมีน้ำสะอาดใช้เพื่ออุปโภค บริโภค	แผนพัฒนาหมู่บ้าน บ้านโนนพฤษ หมู่ที่ ๘	กองช่าง
๑๗๙	ปรับปรุงระบบประปาหมู่บ้าน บ้านโนนข้าวตาก หมู่ที่ ๙	เพื่อให้ประชาชนมีน้ำสะอาดเพียงพอสำหรับอุปโภค บริโภค	ปรับปรุงระบบประปาหมู่บ้าน	๓๐๐,๐๐๐	๓๐๐,๐๐๐	๓๐๐,๐๐๐	๓๐๐,๐๐๐	๓๐๐,๐๐๐	ร้อยละความพึงพอใจของประชาชนไม่น้อยกว่า ๗๐	ประชาชนในเขตตำบลเมืองนาทมมีน้ำสะอาดใช้เพื่ออุปโภค บริโภค	แผนพัฒนาหมู่บ้านโนนข้าวตาก หมู่ที่ ๙	กองช่าง
๑๘๐	ปรับปรุงระบบประปาหมู่บ้าน บ้านดอนตลุงหว่า หมู่ที่ ๑๐	เพื่อให้ประชาชนมีน้ำสะอาดเพียงพอสำหรับอุปโภค บริโภค	ปรับปรุงระบบประปาหมู่บ้าน	๓๐๐,๐๐๐	๓๐๐,๐๐๐	๓๐๐,๐๐๐	๓๐๐,๐๐๐	๓๐๐,๐๐๐	ร้อยละความพึงพอใจของประชาชนไม่น้อยกว่า ๗๐	ประชาชนในเขตตำบลเมืองนาทมมีน้ำสะอาดใช้เพื่ออุปโภค บริโภค	แผนพัฒนาหมู่บ้าน ดอนตลุงหว่า หมู่ที่ ๑๐	กองช่าง

ที่	โครงการ	วัตถุประสงค์	เป้าหมาย (ผลผลิตของโครงการ)	งบประมาณ					ตัวชี้วัด (KPI)	ผลที่คาดว่าจะได้รับ	ที่มาของโครงการ	หน่วยงานรับผิดชอบหลัก
				๒๕๖๖ (บาท)	๒๕๖๗ (บาท)	๒๕๖๘ (บาท)	๒๕๖๙ (บาท)	๒๕๗๐ (บาท)				
๑๘๑	ปรับปรุง ซ่อมแซม บ่อบาดาล บ้านเหนือ หมู่ที่ ๑	เพื่อให้ประชาชนมีน้ำสำหรับการอุปโภค บริโภค	ปรับปรุง ซ่อมแซม บ่อบาดาล	๑๐๐,๐๐๐	๑๐๐,๐๐๐	๑๐๐,๐๐๐	๑๐๐,๐๐๐	๑๐๐,๐๐๐	ร้อยละความพึงพอใจของประชาชนไม่น้อยกว่า ๗๐	ประชาชนมีน้ำสำหรับการอุปโภค บริโภคอย่างทั่วถึง	แผนพัฒนาหมู่บ้านเหนือ หมู่ที่ ๑	กองช่าง
๑๘๒	ปรับปรุง ซ่อมแซม บ่อบาดาล บ้านหนองโพธิ์ หมู่ที่ ๔	เพื่อให้ประชาชนมีน้ำสำหรับการอุปโภค บริโภค	ปรับปรุง ซ่อมแซม บ่อบาดาล	๑๐๐,๐๐๐	๑๐๐,๐๐๐	๑๐๐,๐๐๐	๑๐๐,๐๐๐	๑๐๐,๐๐๐	ร้อยละความพึงพอใจของประชาชนไม่น้อยกว่า ๗๐	ประชาชนมีน้ำสำหรับการอุปโภค บริโภคอย่างทั่วถึง	แผนพัฒนาหมู่บ้านหนองโพธิ์ หมู่ที่ ๔	กองช่าง
๑๘๓	ขุดเจาะบ่อบาดาล บ้านโนนพฤษ หมู่ที่ ๘	เพื่อให้ประชาชนมีน้ำสำหรับการอุปโภค บริโภค	เจาะบ่อบาดาล จำนวน ๑ แห่ง	๒๐๐,๐๐๐	๒๐๐,๐๐๐	๒๐๐,๐๐๐	๒๐๐,๐๐๐	๒๐๐,๐๐๐	ร้อยละความพึงพอใจของประชาชนไม่น้อยกว่า ๗๐	ประชาชนมีน้ำสำหรับการอุปโภค บริโภคอย่างทั่วถึง	แผนพัฒนาหมู่บ้านโนนพฤษ หมู่ที่ ๘	กองช่าง
๑๘๔	ขุดเจาะบ่อบาดาล บ้านโนนข้าวตาก หมู่ที่ ๙	เพื่อให้ประชาชนมีน้ำสำหรับการอุปโภค บริโภค	เจาะบ่อบาดาล จำนวน ๑ แห่ง	๒๐๐,๐๐๐	๒๐๐,๐๐๐	๒๐๐,๐๐๐	๒๐๐,๐๐๐	๒๐๐,๐๐๐	ร้อยละความพึงพอใจของประชาชนไม่น้อยกว่า ๗๐	ประชาชนมีน้ำสำหรับการอุปโภค บริโภคอย่างทั่วถึง	แผนพัฒนาหมู่บ้านโนนข้าวตาก หมู่ที่ ๙	กองช่าง
๑๘๕	โครงการขยายเขตไฟฟ้าพร้อมติดตั้งไฟฟ้าแสงสว่าง บ้านเหนือ หมู่ที่ ๑ สายเรียบคลอง	เพื่อให้ประชาชนสัญจรไปมาได้สะดวกในยามค่ำคืน	ขยายเขตไฟฟ้า ติดตั้งไฟฟ้าแสงสว่าง	๑๐๐,๐๐๐	๑๐๐,๐๐๐	๑๐๐,๐๐๐	๑๐๐,๐๐๐	๑๐๐,๐๐๐	ร้อยละความพึงพอใจของประชาชน	ประชาชนมีไฟฟ้าแสงสว่าง และมีความปลอดภัยในชีวิตและทรัพย์สิน	แผนพัฒนาหมู่บ้านเหนือ หมู่ที่ ๑	กองช่าง

ที่	โครงการ	วัตถุประสงค์	เป้าหมาย (ผลผลิตของโครงการ)	งบประมาณ					ตัวชี้วัด (KPI)	ผลที่คาดว่าจะได้รับ	ที่มาของโครงการ	หน่วยงาน รับผิดชอบหลัก
				๒๕๖๖ (บาท)	๒๕๖๗ (บาท)	๒๕๖๘ (บาท)	๒๕๖๙ (บาท)	๒๕๗๐ (บาท)				
๑๘๖	โครงการขยายเขตไฟฟ้าพร้อมติดตั้งไฟฟ้าแสงสว่างบ้านเหนือ หมู่ที่ ๑ ชอย ๒	เพื่อให้ประชาชนสัญจรไปมาได้สะดวกในยามค่ำคืน	ขยายเขตไฟฟ้า ติดตั้งไฟฟ้าแสงสว่าง	๑๐๐,๐๐๐	๑๐๐,๐๐๐	๑๐๐,๐๐๐	๑๐๐,๐๐๐	๑๐๐,๐๐๐	ร้อยละความพอใจของประชาชน	ประชาชนมีไฟฟ้าแสงสว่าง และมีความปลอดภัยในชีวิตและทรัพย์สิน	แผนพัฒนาหมู่บ้านเหนือ หมู่ที่ ๑	กองช่าง
๑๘๗	โครงการขยายเขตไฟฟ้าพร้อมติดตั้งไฟฟ้าแสงสว่างบ้านเหนือ หมู่ที่ ๑ ชอยสมาน	เพื่อให้ประชาชนสัญจรไปมาได้สะดวกในยามค่ำคืน	ขยายเขตไฟฟ้า ติดตั้งไฟฟ้าแสงสว่าง	๑๐๐,๐๐๐	๑๐๐,๐๐๐	๑๐๐,๐๐๐	๑๐๐,๐๐๐	๑๐๐,๐๐๐	ร้อยละความพอใจของประชาชน	ประชาชนมีไฟฟ้าแสงสว่าง และมีความปลอดภัยในชีวิตและทรัพย์สิน	แผนพัฒนาหมู่บ้านเหนือ หมู่ที่ ๑	กองช่าง
๑๘๘	โครงการขยายเขตไฟฟ้าพร้อมติดตั้งไฟฟ้าแสงสว่างบ้านเหนือ หมู่ที่ ๑ ชอย ๔	เพื่อให้ประชาชนสัญจรไปมาได้สะดวกในยามค่ำคืน	ขยายเขตไฟฟ้า ติดตั้งไฟฟ้าแสงสว่าง	๑๐๐,๐๐๐	๑๐๐,๐๐๐	๑๐๐,๐๐๐	๑๐๐,๐๐๐	๑๐๐,๐๐๐	ร้อยละความพอใจของประชาชน	ประชาชนมีไฟฟ้าแสงสว่าง และมีความปลอดภัยในชีวิตและทรัพย์สิน	แผนพัฒนาหมู่บ้านเหนือ หมู่ที่ ๑	กองช่าง
๑๘๙	โครงการขยายเขตไฟฟ้าพร้อมติดตั้งไฟฟ้าแสงสว่างบ้านเหนือ หมู่ที่ ๑ ชอย ๕	เพื่อให้ประชาชนสัญจรไปมาได้สะดวกในยามค่ำคืน	ขยายเขตไฟฟ้า ติดตั้งไฟฟ้าแสงสว่าง	๑๐๐,๐๐๐	๑๐๐,๐๐๐	๑๐๐,๐๐๐	๑๐๐,๐๐๐	๑๐๐,๐๐๐	ร้อยละความพอใจของประชาชน	ประชาชนมีไฟฟ้าแสงสว่าง และมีความปลอดภัยในชีวิตและทรัพย์สิน	แผนพัฒนาหมู่บ้านเหนือ หมู่ที่ ๑	กองช่าง

ที่	โครงการ	วัตถุประสงค์	เป้าหมาย (ผลผลิตของโครงการ)	งบประมาณ					ตัวชี้วัด (KPI)	ผลที่คาดว่าจะได้รับ	ที่มาของ โครงการ	หน่วยงาน รับผิดชอบ หลัก
				๒๕๖๖ (บาท)	๒๕๖๗ (บาท)	๒๕๖๘ (บาท)	๒๕๖๙ (บาท)	๒๕๗๐ (บาท)				
๑๙๐	โครงการติดตั้งไฟฟ้า แสงสว่างบ้านเหนือ หมู่ที่ ๑ บริเวณหน้า โรงเรียนบ้านเหนือ ทัพร้าง	เพื่อให้ประชาชน สัญจรไปมาได้ สะดวกในยามค่ำคืน คืน	ติดตั้งไฟฟ้าแสงสว่าง จำนวน ๒ จุด	๑๐๐,๐๐๐	๑๐๐,๐๐๐	๑๐๐,๐๐๐	๑๐๐,๐๐๐	๑๐๐,๐๐๐	ร้อยละความ พอใจของ ประชาชน	ประชาชนมีไฟฟ้า แสงสว่าง และมี ความปลอดภัยใน ชีวิตและทรัพย์สิน	แผนพัฒนา หมู่บ้านเหนือ หมู่ที่ ๑	กองช่าง
๑๙๑	โครงการขยายเขต ไฟฟ้าพร้อมติดตั้ง ไฟฟ้าแสงสว่าง บ้านเมืองนาท หมู่ที่ ๒ สายเมือง นาท - บ้านโจด	เพื่อให้ประชาชน สัญจรไปมาได้ สะดวกในยามค่ำคืน คืน	ขยายเขตไฟฟ้า ติดตั้ง ไฟฟ้าแสงสว่าง	๑๐๐,๐๐๐	๑๐๐,๐๐๐	๑๐๐,๐๐๐	๑๐๐,๐๐๐	๑๐๐,๐๐๐	ร้อยละความ พอใจของ ประชาชน	ประชาชนมีไฟฟ้า แสงสว่าง และมี ความปลอดภัยใน ชีวิตและทรัพย์สิน	แผนพัฒนา หมู่ บ้านเมือง นาท หมู่ที่ ๒	กองช่าง
๑๙๒	โครงการขยายเขต ไฟฟ้าพร้อมติดตั้ง ไฟฟ้าแสงสว่าง บ้านเมืองนาท หมู่ที่ ๒ ซอยประกอบ	เพื่อให้ประชาชน สัญจรไปมาได้ สะดวกในยามค่ำคืน คืน	ขยายเขตไฟฟ้า ติดตั้ง ไฟฟ้าแสงสว่าง	๑๐๐,๐๐๐	๑๐๐,๐๐๐	๑๐๐,๐๐๐	๑๐๐,๐๐๐	๑๐๐,๐๐๐	ร้อยละความ พอใจของ ประชาชน	ประชาชนมีไฟฟ้า แสงสว่าง และมี ความปลอดภัยใน ชีวิตและทรัพย์สิน	แผนพัฒนา หมู่ บ้านเมือง นาท หมู่ที่ ๒	กองช่าง
๑๙๓	โครงการขยายเขต ไฟฟ้าพร้อมติดตั้ง ไฟฟ้าแสงสว่าง บ้านเมืองนาท หมู่ที่ ๒ ซอยรัชดาพร	เพื่อให้ประชาชน สัญจรไปมาได้ สะดวกในยามค่ำคืน คืน	ขยายเขตไฟฟ้า ติดตั้ง ไฟฟ้าแสงสว่าง	๑๐๐,๐๐๐	๑๐๐,๐๐๐	๑๐๐,๐๐๐	๑๐๐,๐๐๐	๑๐๐,๐๐๐	ร้อยละความ พอใจของ ประชาชน	ประชาชนมีไฟฟ้า แสงสว่าง และมี ความปลอดภัยใน ชีวิตและทรัพย์สิน	แผนพัฒนา หมู่ บ้านเมือง นาท หมู่ที่ ๒	กองช่าง

ที่	โครงการ	วัตถุประสงค์	เป้าหมาย (ผลผลิตของโครงการ)	งบประมาณ					ตัวชี้วัด (KPI)	ผลที่คาดว่าจะได้รับ	ที่มาของโครงการ	หน่วยงานรับผิดชอบหลัก
				๒๕๖๖ (บาท)	๒๕๖๗ (บาท)	๒๕๖๘ (บาท)	๒๕๖๙ (บาท)	๒๕๗๐ (บาท)				
๑๙๔	โครงการขยายเขตไฟฟ้าพร้อมติดตั้งไฟฟ้าแสงสว่าง บ้านทพรั้ง หมู่ที่ ๓ สายบ้านทพรั้ง - บ้านเหนือ	เพื่อให้ประชาชนสามารถใช้งานได้สะดวกในยามค่ำคืน	ขยายเขตไฟฟ้า ติดตั้งไฟฟ้าแสงสว่าง บ้านทพรั้ง หมู่ที่ ๓	๑๐๐,๐๐๐	๑๐๐,๐๐๐	๑๐๐,๐๐๐	๑๐๐,๐๐๐	๑๐๐,๐๐๐	ร้อยละความพอใจของประชาชน	ประชาชนมีไฟฟ้าแสงสว่าง และมีความปลอดภัยในชีวิตและทรัพย์สิน	แผนพัฒนาหมู่บ้านทพรั้ง หมู่ที่ ๓	กองช่าง
๑๙๕	โครงการขยายเขตไฟฟ้าพร้อมติดตั้งไฟฟ้าแสงสว่าง บ้านทพรั้ง หมู่ที่ ๓ สายเรียบคลองใหญ่	เพื่อให้ประชาชนสามารถใช้งานได้สะดวกในยามค่ำคืน	ขยายเขตไฟฟ้า ติดตั้งไฟฟ้าแสงสว่าง บ้านทพรั้ง หมู่ที่ ๓	๑๐๐,๐๐๐	๑๐๐,๐๐๐	๑๐๐,๐๐๐	๑๐๐,๐๐๐	๑๐๐,๐๐๐	ร้อยละความพอใจของประชาชน	ประชาชนมีไฟฟ้าแสงสว่าง และมีความปลอดภัยในชีวิตและทรัพย์สิน	แผนพัฒนาหมู่บ้านทพรั้ง หมู่ที่ ๓	กองช่าง
๑๙๖	โครงการขยายเขตไฟฟ้าพร้อมติดตั้งไฟฟ้าแสงสว่าง บ้านหนองโพธิ์ หมู่ที่ ๔ ซอย ๕	เพื่อให้ประชาชนสามารถใช้งานได้สะดวกในยามค่ำคืน	ขยายเขตไฟฟ้า ติดตั้งไฟฟ้าแสงสว่าง บ้านหนองโพธิ์ หมู่ที่ ๔	๑๐๐,๐๐๐	๑๐๐,๐๐๐	๑๐๐,๐๐๐	๑๐๐,๐๐๐	๑๐๐,๐๐๐	ร้อยละความพอใจของประชาชน	ประชาชนมีไฟฟ้าแสงสว่าง และมีความปลอดภัยในชีวิตและทรัพย์สิน	แผนพัฒนาหมู่บ้านหนองโพธิ์ หมู่ที่ ๔	กองช่าง
๑๙๗	โครงการติดตั้งไฟฟ้าแสงสว่าง บ้านหนองโพธิ์ หมู่ที่ ๔ ซอย ๑/๑	เพื่อให้ประชาชนสามารถใช้งานได้สะดวกในยามค่ำคืน	ขยายเขตไฟฟ้า ติดตั้งไฟฟ้าแสงสว่าง	๕,๐๐๐	๕,๐๐๐	๕,๐๐๐	๕,๐๐๐	๕,๐๐๐	ร้อยละความพอใจของประชาชน	ประชาชนมีไฟฟ้าแสงสว่าง และมีความปลอดภัยในชีวิตและทรัพย์สิน	แผนพัฒนาหมู่บ้านหนองโพธิ์ หมู่ที่ ๔	กองช่าง
๑๙๘	โครงการขยายเขตไฟฟ้าพร้อมติดตั้งไฟฟ้าแสงสว่าง บ้านห้วย หมู่ที่ ๕ ซอย ๘	เพื่อให้ประชาชนสามารถใช้งานได้สะดวกในยามค่ำคืน	ขยายเขตไฟฟ้า ติดตั้งไฟฟ้าแสงสว่าง	๑๐๐,๐๐๐	๑๐๐,๐๐๐	๑๐๐,๐๐๐	๑๐๐,๐๐๐	๑๐๐,๐๐๐	ร้อยละความพอใจของประชาชน	ประชาชนมีไฟฟ้าแสงสว่าง และมีความปลอดภัยในชีวิตและทรัพย์สิน	แผนพัฒนาหมู่บ้านห้วย หมู่ที่ ๕	กองช่าง

ที่	โครงการ	วัตถุประสงค์	เป้าหมาย (ผลผลิตของโครงการ)	งบประมาณ					ตัวชี้วัด (KPI)	ผลที่คาดว่าจะได้รับ	ที่มาของ โครงการ	หน่วยงาน รับผิดชอบ หลัก
				๒๕๖๖ (บาท)	๒๕๖๗ (บาท)	๒๕๖๘ (บาท)	๒๕๖๙ (บาท)	๒๕๗๐ (บาท)				
๑๙๙	โครงการติดตั้งไฟฟ้า แสงสว่าง บ้านห้วย หมู่ที่ ๕ ซอยบ้าน ห้วยสามัคคี	เพื่อให้ประชาชน สัญจรไปมาได้ สะดวกในยามค่ำคืน คืบ	ขยายเขตไฟฟ้า ติดตั้ง ไฟฟ้าแสงสว่าง	๑๐๐,๐๐๐	๑๐๐,๐๐๐	๑๐๐,๐๐๐	๑๐๐,๐๐๐	๑๐๐,๐๐๐	ร้อยละความ พอใจของ ประชาชน	ประชาชนมีไฟฟ้า แสงสว่าง และมี ความปลอดภัยใน ชีวิตและทรัพย์สิน	แผนพัฒนา หมู่บ้าน ห้วย หมู่ที่ ๕	กองช่าง
๒๐๐	โครงการขยายเขต ไฟฟ้าพร้อมติดตั้ง ไฟฟ้าแสงสว่าง บ้าน ห้วย หมู่ที่ ๕ ซอย ๕	เพื่อให้ประชาชน สัญจรไปมาได้ สะดวกในยามค่ำคืน คืบ	ขยายเขตไฟฟ้า ติดตั้ง ไฟฟ้าแสงสว่าง	๑๐๐,๐๐๐	๑๐๐,๐๐๐	๑๐๐,๐๐๐	๑๐๐,๐๐๐	๑๐๐,๐๐๐	ร้อยละความ พอใจของ ประชาชน	ประชาชนมีไฟฟ้า แสงสว่าง และมี ความปลอดภัยใน ชีวิตและทรัพย์สิน	แผนพัฒนา หมู่บ้าน ห้วย หมู่ที่ ๕	กองช่าง
๒๐๑	โครงการขยายเขต ไฟฟ้าพร้อมติดตั้ง ไฟฟ้าแสงสว่าง บ้าน ห้วย หมู่ที่ ๕ สาย โนนตะโก	เพื่อให้ประชาชน สัญจรไปมาได้ สะดวกในยามค่ำคืน คืบ	ขยายเขตไฟฟ้า ติดตั้ง ไฟฟ้าแสงสว่าง	๑๐๐,๐๐๐	๑๐๐,๐๐๐	๑๐๐,๐๐๐	๑๐๐,๐๐๐	๑๐๐,๐๐๐	ร้อยละความ พอใจของ ประชาชน	ประชาชนมีไฟฟ้า แสงสว่าง และมี ความปลอดภัยใน ชีวิตและทรัพย์สิน	แผนพัฒนา หมู่บ้าน ห้วย หมู่ที่ ๕	กองช่าง
๒๐๒	โครงการติดตั้งไฟฟ้า แสงสว่าง บ้านห้วย หมู่ที่ ๕ ซอย ๓	เพื่อให้ประชาชน สัญจรไปมาได้ สะดวกในยามค่ำคืน คืบ	ขยายเขตไฟฟ้า ติดตั้ง ไฟฟ้าแสงสว่าง	๑๐๐,๐๐๐	๑๐๐,๐๐๐	๑๐๐,๐๐๐	๑๐๐,๐๐๐	๑๐๐,๐๐๐	ร้อยละความ พอใจของ ประชาชน	ประชาชนมีไฟฟ้า แสงสว่าง และมี ความปลอดภัยใน ชีวิตและทรัพย์สิน	แผนพัฒนา หมู่บ้าน ห้วย หมู่ที่ ๕	กองช่าง
๒๐๓	โครงการขยายเขต ไฟฟ้าพร้อมติดตั้ง ไฟฟ้าแสงสว่าง บ้าน เสมา หมู่ที่ ๖ สาย เรียกคลองประปา	เพื่อให้ประชาชน สัญจรไปมาได้ สะดวกในยามค่ำคืน คืบ	ขยายเขตไฟฟ้า ติดตั้ง ไฟฟ้าแสงสว่าง	๑๐๐,๐๐๐	๑๐๐,๐๐๐	๑๐๐,๐๐๐	๑๐๐,๐๐๐	๑๐๐,๐๐๐	ร้อยละความ พอใจของ ประชาชน	ประชาชนมีไฟฟ้า แสงสว่าง และมี ความปลอดภัยใน ชีวิตและทรัพย์สิน	แผนพัฒนา หมู่บ้าน เสมา หมู่ที่ ๖	กองช่าง

ที่	โครงการ	วัตถุประสงค์	เป้าหมาย (ผลผลิตของโครงการ)	งบประมาณ					ตัวชี้วัด (KPI)	ผลที่คาดว่าจะได้รับ	ที่มาของ โครงการ	หน่วยงาน รับผิดชอบ หลัก
				๒๕๖๖ (บาท)	๒๕๖๗ (บาท)	๒๕๖๘ (บาท)	๒๕๖๙ (บาท)	๒๕๗๐ (บาท)				
๒๐๔	โครงการติดตั้งไฟฟ้า แสงสว่าง บ้านเสมา หมู่ที่ ๖ สาย ทช.นม. ๑๐๑๕-เสมา	เพื่อให้ประชาชน สัญจรไปมาได้ สะดวกในยามค่ำคืน คืน	ขยายเขตไฟฟ้า ติดตั้ง ไฟฟ้าแสงสว่าง	๑๐๐,๐๐๐	๑๐๐,๐๐๐	๑๐๐,๐๐๐	๑๐๐,๐๐๐	๑๐๐,๐๐๐	ร้อยละความ พอใจของ ประชาชน	ประชาชนมีไฟฟ้า แสงสว่าง และมี ความปลอดภัยใน ชีวิตและทรัพย์สิน	แผนพัฒนา หมู่บ้าน เสมา หมู่ที่ ๖	กองช่าง
๒๐๕	โครงการติดตั้งไฟฟ้า แสงสว่าง บ้านเสมา หมู่ที่ ๖ ซอย ๔/๑	เพื่อให้ประชาชน สัญจรไปมาได้ สะดวกในยามค่ำคืน คืน	ขยายเขตไฟฟ้า ติดตั้ง ไฟฟ้าแสงสว่าง	๑๐๐,๐๐๐	๑๐๐,๐๐๐	๑๐๐,๐๐๐	๑๐๐,๐๐๐	๑๐๐,๐๐๐	ร้อยละความ พอใจของ ประชาชน	ประชาชนมีไฟฟ้า แสงสว่าง และมี ความปลอดภัยใน ชีวิตและทรัพย์สิน	แผนพัฒนา หมู่บ้าน เสมา หมู่ที่ ๖	กองช่าง
๒๐๖	โครงการขยายเขต ไฟฟ้าพร้อมติดตั้ง ไฟฟ้าแสงสว่าง บ้าน หนองไร่ หมู่ที่ ๗	เพื่อให้ประชาชน สัญจรไปมาได้ สะดวกในยามค่ำคืน คืน	ขยายเขตไฟฟ้า ติดตั้ง ไฟฟ้าแสงสว่าง บ้าน หนองไร่ หมู่ที่ ๗	๑๐๐,๐๐๐	๑๐๐,๐๐๐	๑๐๐,๐๐๐	๑๐๐,๐๐๐	๑๐๐,๐๐๐	ร้อยละความ พอใจของ ประชาชน	ประชาชนมีไฟฟ้า แสงสว่าง และมี ความปลอดภัยใน ชีวิตและทรัพย์สิน	แผนพัฒนา หมู่บ้าน หนองไร่ หมู่ที่ ๗	กองช่าง
๒๐๗	โครงการขยายเขต ไฟฟ้าพร้อมติดตั้ง ไฟฟ้าแสงสว่าง บ้าน โนนพฤษดิ์ หมู่ที่ ๘ สายโนนพฤษดิ์ - โคกเปราะหอม	เพื่อให้ประชาชน สัญจรไปมาได้ สะดวกในยามค่ำคืน คืน	ขยายเขตไฟฟ้า ติดตั้ง ไฟฟ้าแสงสว่าง	๑๐๐,๐๐๐	๑๐๐,๐๐๐	๑๐๐,๐๐๐	๑๐๐,๐๐๐	๑๐๐,๐๐๐	ร้อยละความ พอใจของ ประชาชน	ประชาชนมีไฟฟ้า แสงสว่าง และมี ความปลอดภัยใน ชีวิตและทรัพย์สิน	แผนพัฒนา หมู่บ้านโนน พฤษดิ์ หมู่ที่ ๘	กองช่าง
๒๐๘	โครงการขยายเขต ไฟฟ้าพร้อมติดตั้ง ไฟฟ้าแสงสว่าง บ้าน โนนพฤษดิ์ หมู่ที่ ๘ สายนาอ่างไทย	เพื่อให้ประชาชน สัญจรไปมาได้ สะดวกในยามค่ำคืน คืน	ขยายเขตไฟฟ้า ติดตั้ง ไฟฟ้าแสงสว่าง	๑๐๐,๐๐๐	๑๐๐,๐๐๐	๑๐๐,๐๐๐	๑๐๐,๐๐๐	๑๐๐,๐๐๐	ร้อยละความ พอใจของ ประชาชน	ประชาชนมีไฟฟ้า แสงสว่าง และมี ความปลอดภัยใน ชีวิตและทรัพย์สิน	แผนพัฒนา หมู่บ้านโนน พฤษดิ์ หมู่ที่ ๘	กองช่าง

ที่	โครงการ	วัตถุประสงค์	เป้าหมาย (ผลผลิตของโครงการ)	งบประมาณ					ตัวชี้วัด (KPI)	ผลที่คาดว่าจะได้รับ	ที่มาของ โครงการ	หน่วยงาน รับผิดชอบ หลัก
				๒๕๖๖ (บาท)	๒๕๖๗ (บาท)	๒๕๖๘ (บาท)	๒๕๖๙ (บาท)	๒๕๗๐ (บาท)				
๒๐๙	โครงการติดตั้งไฟฟ้า แสงสว่าง บ้านโนน พฤษภูมิ หมู่ที่ ๘ ซอย ๒/๑	เพื่อให้ประชาชน สัญจรไปมาได้ สะดวกในยามค่ำคืน คืบ	ขยายเขตไฟฟ้า ติดตั้ง ไฟฟ้าแสงสว่าง	๕๐,๐๐๐	๕๐,๐๐๐	๕๐,๐๐๐	๕๐,๐๐๐	๕๐,๐๐๐	ร้อยละความ พอใจของ ประชาชน	ประชาชนมีไฟฟ้า แสงสว่าง และมี ความปลอดภัยใน ชีวิตและทรัพย์สิน	แผนพัฒนา หมู่บ้านโนน พฤษภูมิ หมู่ที่ ๘	กองช่าง
๒๑๐	โครงการติดตั้งไฟฟ้า แสงสว่าง บ้านโนน พฤษภูมิ หมู่ที่ ๘ ซอย ๔	เพื่อให้ประชาชน สัญจรไปมาได้ สะดวกในยามค่ำคืน คืบ	ขยายเขตไฟฟ้า ติดตั้ง ไฟฟ้าแสงสว่าง	๕๐,๐๐๐	๕๐,๐๐๐	๕๐,๐๐๐	๕๐,๐๐๐	๕๐,๐๐๐	ร้อยละความ พอใจของ ประชาชน	ประชาชนมีไฟฟ้า แสงสว่าง และมี ความปลอดภัยใน ชีวิตและทรัพย์สิน	แผนพัฒนา หมู่บ้านโนน พฤษภูมิ หมู่ที่ ๘	กองช่าง
๒๑๑	โครงการติดตั้งไฟฟ้า แสงสว่าง บ้านโนน พฤษภูมิ หมู่ที่ ๘ ซอยสวิต	เพื่อให้ประชาชน สัญจรไปมาได้ สะดวกในยามค่ำคืน คืบ	ขยายเขตไฟฟ้า ติดตั้ง ไฟฟ้าแสงสว่าง	๕๐,๐๐๐	๕๐,๐๐๐	๕๐,๐๐๐	๕๐,๐๐๐	๕๐,๐๐๐	ร้อยละความ พอใจของ ประชาชน	ประชาชนมีไฟฟ้า แสงสว่าง และมี ความปลอดภัยใน ชีวิตและทรัพย์สิน	แผนพัฒนา หมู่บ้านโนน พฤษภูมิ หมู่ที่ ๘	กองช่าง
๒๑๒	โครงการติดตั้งไฟฟ้า แสงสว่าง บ้านโนน พฤษภูมิ หมู่ที่ ๘ ซอย ๘	เพื่อให้ประชาชน สัญจรไปมาได้ สะดวกในยามค่ำคืน คืบ	ขยายเขตไฟฟ้า ติดตั้ง ไฟฟ้าแสงสว่าง	๕๐,๐๐๐	๕๐,๐๐๐	๕๐,๐๐๐	๕๐,๐๐๐	๕๐,๐๐๐	ร้อยละความ พอใจของ ประชาชน	ประชาชนมีไฟฟ้า แสงสว่าง และมี ความปลอดภัยใน ชีวิตและทรัพย์สิน	แผนพัฒนา หมู่บ้านโนน พฤษภูมิ หมู่ที่ ๘	กองช่าง
๒๑๓	โครงการขยายเขต ไฟฟ้าพร้อมติดตั้ง ไฟฟ้าแสงสว่าง บ้าน โนนข้าวตาก หมู่ที่ ๙ สายบ้านโนนข้าวตาก - ดอนน้อย	เพื่อให้ประชาชน สัญจรไปมาได้ สะดวกในยามค่ำคืน คืบ	ขยายเขตไฟฟ้า ติดตั้ง ไฟฟ้าแสงสว่าง	๑๐๐,๐๐๐	๑๐๐,๐๐๐	๑๐๐,๐๐๐	๑๐๐,๐๐๐	๑๐๐,๐๐๐	ร้อยละความ พอใจของ ประชาชน	ประชาชนมีไฟฟ้า แสงสว่าง และมี ความปลอดภัยใน ชีวิตและทรัพย์สิน	แผนพัฒนา หมู่บ้านโนน ข้าวตาก หมู่ที่ ๙	กองช่าง

ที่	โครงการ	วัตถุประสงค์	เป้าหมาย (ผลผลิตของโครงการ)	งบประมาณ					ตัวชี้วัด (KPI)	ผลที่คาดว่าจะได้รับ	ที่มาของโครงการ	หน่วยงาน รับผิดชอบหลัก
				๒๕๖๖ (บาท)	๒๕๖๗ (บาท)	๒๕๖๘ (บาท)	๒๕๖๙ (บาท)	๒๕๗๐ (บาท)				
๒๑๔	โครงการขยายเขตไฟฟ้าพร้อมติดตั้งไฟฟ้าแสงสว่าง บ้านโนนข้าวตาก หมู่ที่ ๙ สายบ้านโนนข้าวตาก - บ้านโจด	เพื่อให้ประชาชนสัญจรไปมาได้สะดวกในยามค่ำคืน	ขยายเขตไฟฟ้า ติดตั้งไฟฟ้าแสงสว่าง	๑๐๐,๐๐๐	๑๐๐,๐๐๐	๑๐๐,๐๐๐	๑๐๐,๐๐๐	๑๐๐,๐๐๐	ร้อยละความพอใจของประชาชน	ประชาชนมีไฟฟ้าแสงสว่างและมีความปลอดภัยในชีวิตและทรัพย์สิน	แผนพัฒนาหมู่บ้านโนนข้าวตาก หมู่ที่ ๙	กองช่าง
๒๑๕	โครงการขยายเขตไฟฟ้าพร้อมติดตั้งไฟฟ้าแสงสว่าง บ้านดอนตลุงห้วย หมู่ที่ ๑๐	เพื่อให้ประชาชนสัญจรไปมาได้สะดวกในยามค่ำคืน	ขยายเขตไฟฟ้า ติดตั้งไฟฟ้าแสงสว่าง	๑๐๐,๐๐๐	๑๐๐,๐๐๐	๑๐๐,๐๐๐	๑๐๐,๐๐๐	๑๐๐,๐๐๐	ร้อยละความพอใจของประชาชน	ประชาชนมีไฟฟ้าแสงสว่างและมีความปลอดภัยในชีวิตและทรัพย์สิน	แผนพัฒนาหมู่บ้านดอนตลุงห้วย หมู่ที่ ๑๐	กองช่าง
รวม ๒๑๕ โครงการ				๖๔,๖๐๖,๐๐๐	๖๔,๖๐๖,๐๐๐	๖๔,๖๐๖,๐๐๐	๖๔,๖๐๖,๐๐๐	๖๔,๖๐๖,๐๐๐				

รายละเอียดโครงการพัฒนา
แผนพัฒนาท้องถิ่น (พ.ศ. ๒๕๖๖ - ๒๕๗๐) แก้ไขครั้งที่ ๑/๒๕๖๖
ที่นำมาจากแผนพัฒนาหมู่บ้านและแผนพัฒนาชุมชน

แบบ ผ. ๐๒/๑

องค์การบริหารส่วนตำบลเมืองนาท อำเภอขามสะแกแสง จังหวัดนครราชสีมา

- ก. ยุทธศาสตร์ชาติ ๒๐ ปี ยุทธศาสตร์ที่ ๒ ด้านการสร้างความสามารถในการแข่งขัน
- ข. แผนพัฒนาเศรษฐกิจและสังคมแห่งชาติ ฉบับที่ ๑๓ หมายเหตุที่ ๕ ไทยเป็นประตูการค้าการลงทุนและยุทธศาสตร์ทางโลจิสติกส์ที่สำคัญของภูมิภาค
- ค. Sustainable Development Goals : SDGs เป้าหมายที่ ๙ สร้างโครงสร้างพื้นฐานที่มีความทนทาน ส่งเสริมการพัฒนาอุตสาหกรรมที่ครอบคลุมยั่งยืน และส่งเสริมนวัตกรรม
- ง. ยุทธศาสตร์จังหวัด ยุทธศาสตร์ที่ ๒ ส่งเสริม พัฒนาโครงสร้างพื้นฐานเพื่อยกระดับเศรษฐกิจ การท่องเที่ยว การลงทุน อุตสาหกรรมเศรษฐกิจ BCG และเขตเศรษฐกิจพิเศษ
- จ. ยุทธศาสตร์การพัฒนาขององค์กรปกครองส่วนท้องถิ่นในเขตจังหวัดที่ ๔ ยุทธศาสตร์การพัฒนาเมือง

๒. ยุทธศาสตร์การพัฒนาด้านโครงสร้างพื้นฐานและสาธารณูปโภค

๒.๒ กลยุทธ์ ส่งเสริมและพัฒนาแหล่งน้ำสำหรับอุปโภค บริโภค

(๑) แผนงานการเกษตร

ที่	โครงการ	วัตถุประสงค์	เป้าหมาย (ผลผลิตของโครงการ)	งบประมาณ					ตัวชี้วัด (KPI)	ผลที่คาดว่าจะได้รับ	ที่มาของ โครงการ	หน่วยงาน รับผิดชอบ หลัก
				๒๕๖๖ (บาท)	๒๕๖๗ (บาท)	๒๕๖๘ (บาท)	๒๕๖๙ (บาท)	๒๕๗๐ (บาท)				
๑.	วางท่อระบายน้ำบริเวณคลองห้วยน้อยตอนบน บ้านเมืองนาท หมู่ ๒	เพื่อระบายน้ำในช่วงฤดูน้ำหลาก	วางท่อระบายน้ำบริเวณคลองห้วยน้อยตอนบน บ้านเมืองนาท	๑๓๐,๐๐๐	๑๓๐,๐๐๐	๑๓๐,๐๐๐	๑๓๐,๐๐๐	๑๓๐,๐๐๐	ร้อยละความพึงพอใจของประชาชน	ประชาชนมีน้ำสำหรับอุปโภคบริโภคและมีน้ำไว้ใช้ในฤดูแล้ง	แผนพัฒนาหมู่บ้านเมืองนาท หมู่ที่ ๒	กองช่าง
๒	โครงการขุดลอกลำห้วยน้อยพร้อมทำถนนดินฝั่งห้วยน้อยด้านตะวันออก บ้านเมืองนาท หมู่ ๒	เพื่อระบายน้ำในช่วงฤดูน้ำหลาก	กว้าง ๒๘.๐๐ เมตร ยาว ๒๐๐.๐๐ เมตร ลึกเฉลี่ย ๓.๐๐ เมตร	๓๐๐,๐๐๐	๓๐๐,๐๐๐	๓๐๐,๐๐๐	๓๐๐,๐๐๐	๓๐๐,๐๐๐	ร้อยละความพึงพอใจของประชาชน	ประชาชนมีน้ำสำหรับอุปโภคบริโภคและมีน้ำไว้ใช้ในฤดูแล้ง	แผนพัฒนาหมู่บ้านเมืองนาท หมู่ที่ ๒	กองช่าง

ที่	โครงการ	วัตถุประสงค์	เป้าหมาย (ผลผลิตของโครงการ)	งบประมาณ					ตัวชี้วัด (KPI)	ผลที่คาดว่าจะได้รับ	ที่มาของโครงการ	หน่วยงานรับผิดชอบหลัก
				๒๕๖๖ (บาท)	๒๕๖๗ (บาท)	๒๕๖๘ (บาท)	๒๕๖๙ (บาท)	๒๕๗๐ (บาท)				
๓	ซ่อมแซมฝายน้ำล้น ห้วยสะเดา บ้านทัพรัง หมู่ ๓	เพื่อกักเก็บน้ำไว้ ใช้สำหรับอุปโภค บริโภค	กว้าง ๑๕ เมตร ยาว ๘๐๐ เมตร ลึกเฉลี่ย ๓.๕๐ เมตร	๑๕๐,๐๐๐	๑๕๐,๐๐๐	๑๕๐,๐๐๐	๑๕๐,๐๐๐	๑๕๐,๐๐๐	ร้อยละ ความพอใจ ของ ประชาชน	ประชาชนมีน้ำ สำหรับอุปโภค บริโภคและมีน้ำไว้ ใช้ในฤดูแล้ง	แผนพัฒนา หมู่บ้านทัพ รัง หมู่ที่ ๓	กองช่าง
๔	ซ่อมแซมฝายน้ำล้น บ้านน้อยห้วยยาง บ้านทัพรัง หมู่ ๓	เพื่อกักเก็บน้ำไว้ ใช้สำหรับอุปโภค บริโภค	กว้าง ๑๕ เมตร ยาว ๘๐๐ เมตร ลึกเฉลี่ย ๓.๕๐ เมตร	๑๕๐,๐๐๐	๑๕๐,๐๐๐	๑๕๐,๐๐๐	๑๕๐,๐๐๐	๑๕๐,๐๐๐	ร้อยละ ความพึง พอใจของ ประชาชน	ประชาชนมีน้ำ สำหรับอุปโภค บริโภคและมีน้ำไว้ ใช้ในฤดูแล้ง	แผนพัฒนา หมู่บ้านทัพ รัง หมู่ที่ ๓	กองช่าง
๕	ขุดลอกคลองลำห้วย ตะกุด บ้านทัพรัง หมู่ ๓	เพื่อกักเก็บน้ำไว้ ใช้สำหรับอุปโภค บริโภค	กว้าง ๑๕ เมตร ยาว ๓๒๐ เมตร ลึกเฉลี่ย ๓.๕๐ เมตร	๑๐๐,๐๐๐	๑๐๐,๐๐๐	๑๐๐,๐๐๐	๑๐๐,๐๐๐	๑๐๐,๐๐๐	ร้อยละ ความพึง พอใจของ ประชาชน	ประชาชนมีน้ำ สำหรับอุปโภค บริโภคและมีน้ำไว้ ใช้ในฤดูแล้ง	แผนพัฒนา หมู่บ้านทัพ รัง หมู่ที่ ๓	กองช่าง
๖	ขุดลอกลำห้วยท่าทุ่ง กลาง บ้านทัพรัง หมู่ ๓	เพื่อกักเก็บน้ำไว้ ใช้สำหรับอุปโภค บริโภค	กว้าง ๑๗ เมตร ยาว ๙๐๐ เมตร ลึกเฉลี่ย ๓.๐๐ เมตร	๕๓๙,๐๐๐	๕๓๙,๐๐๐	๕๓๙,๐๐๐	๕๓๙,๐๐๐	๕๓๙,๐๐๐	ร้อยละ ความพึง พอใจของ ประชาชน	ประชาชนมีน้ำ สำหรับอุปโภค บริโภคและมีน้ำไว้ ใช้ในฤดูแล้ง	แผนพัฒนา หมู่บ้านทัพ รัง หมู่ที่ ๓	กองช่าง
๗	ขุดลอกลำห้วยขวาง บ้านทัพรัง หมู่ ๓	เพื่อกักเก็บน้ำไว้ ใช้สำหรับอุปโภค บริโภค	กว้าง ๑๘ เมตร ยาว ๓๐๐ เมตร ลึกเฉลี่ย ๓.๐๐ เมตร	๓๐๐,๐๐๐	๓๐๐,๐๐๐	๓๐๐,๐๐๐	๓๐๐,๐๐๐	๓๐๐,๐๐๐	ร้อยละ ความพึง พอใจของ ประชาชน	ประชาชนมีน้ำ สำหรับอุปโภค บริโภคและมีน้ำไว้ ใช้ในฤดูแล้ง	แผนพัฒนา หมู่บ้านทัพ รัง หมู่ที่ ๓	กองช่าง

ที่	โครงการ	วัตถุประสงค์	เป้าหมาย (ผลผลิตของโครงการ)	งบประมาณ					ตัวชี้วัด (KPI)	ผลที่คาดว่าจะได้รับ	ที่มาของ โครงการ	หน่วยงาน รับผิดชอบ หลัก
				๒๕๖๖ (บาท)	๒๕๖๗ (บาท)	๒๕๖๘ (บาท)	๒๕๖๙ (บาท)	๒๕๗๐ (บาท)				
๘	ชุดลอกกล้าห้วยดำดิน บ้านทัพรัง หมู่ ๓	เพื่อกักเก็บน้ำไว้ ใช้สำหรับอุปโภค บริโภค	กว้าง ๑๘ เมตร ยาว ๓๐๐ เมตรลึกเฉลี่ย ๓.๐๐ เมตร	๓๐๐,๐๐๐	๓๐๐,๐๐๐	๓๐๐,๐๐๐	๓๐๐,๐๐๐	๓๐๐,๐๐๐	ร้อยละ ความพึง พอใจของ ประชาชน	ประชาชนมีน้ำ สำหรับอุปโภค บริโภคและมีน้ำไว้ ใช้ในฤดูแล้ง	แผนพัฒนา หมู่บ้านทัพ รัง หมู่ที่ ๓	กองช่าง
๙	โครงการชุดลอกคลอง ขวาง (ฝาง) บ้านหนอง โพธิ์ หมู่ที่ ๔	เพื่อกักเก็บน้ำไว้ ใช้สำหรับอุปโภค บริโภค	ชุดลอกคลอง	๓๐๐,๐๐๐	๓๐๐,๐๐๐	๓๐๐,๐๐๐	๓๐๐,๐๐๐	๓๐๐,๐๐๐	ร้อยละ ความพึง พอใจของ ประชาชน	ประชาชนมีน้ำ สำหรับอุปโภค บริโภคและมีน้ำไว้ ใช้ในฤดูแล้ง	แผนพัฒนา หมู่บ้าน หนองโพธิ์ หมู่ที่ ๔	กองช่าง
๑๑	โครงการปรับปรุงฝาย น้ำล้นประปาบ้านห้วย หมู่ที่ ๕	เพื่อปรับปรุง ซ่อมแซมฝาย ประปา	ปรับปรุงฝายน้ำล้น จำนวน ๑ แห่ง	๓๐๐,๐๐๐	๓๐๐,๐๐๐	๓๐๐,๐๐๐	๓๐๐,๐๐๐	๓๐๐,๐๐๐	ร้อยละ ความพึง พอใจของ ประชาชน	ประชาชนมีน้ำ สำหรับอุปโภค บริโภคและมีน้ำไว้ ใช้ในฤดูแล้ง	แผนพัฒนา หมู่บ้านห้วย หมู่ที่ ๕	กองช่าง
๑๒	ปรับปรุงฝายน้ำล้น ประชาอาสา บ้านห้วย หมู่ ๕	เพื่อกักเก็บน้ำไว้ ใช้สำหรับอุปโภค บริโภค	ปรับปรุงฝายน้ำล้น	๓๐๐,๐๐๐	๓๐๐,๐๐๐	๓๐๐,๐๐๐	๓๐๐,๐๐๐	๓๐๐,๐๐๐	ร้อยละ ความพึง พอใจของ ประชาชน	ประชาชนมีน้ำ สำหรับอุปโภค บริโภคและมีน้ำไว้ ใช้ในฤดูแล้ง	แผนพัฒนา หมู่บ้านห้วย หมู่ที่ ๕	กองช่าง
๑๓	โครงการชุดลอกคลอง ห้วยจิก บ้านห้วย หมู่ที่ ๕	เพื่อกักเก็บน้ำไว้ ใช้สำหรับอุปโภค บริโภค	ชุดลอกคลอง	๓๐๐,๐๐๐	๓๐๐,๐๐๐	๓๐๐,๐๐๐	๓๐๐,๐๐๐	๓๐๐,๐๐๐	ร้อยละ ความพึง พอใจของ ประชาชน	ประชาชนมีน้ำ สำหรับอุปโภค บริโภคและมีน้ำไว้ ใช้ในฤดูแล้ง	แผนพัฒนา หมู่บ้านห้วย หมู่ที่ ๕	กองช่าง
๑๔	โครงการชุดลอกคลอง ห้วยตลาด บ้านห้วย หมู่ที่ ๕	เพื่อกักเก็บน้ำไว้ ใช้สำหรับอุปโภค บริโภค	ชุดลอกคลอง	๓๐๐,๐๐๐	๓๐๐,๐๐๐	๓๐๐,๐๐๐	๓๐๐,๐๐๐	๓๐๐,๐๐๐	ร้อยละ ความพึง พอใจของ ประชาชน	ประชาชนมีน้ำ สำหรับอุปโภค บริโภคและมีน้ำไว้ ใช้ในฤดูแล้ง	แผนพัฒนา หมู่บ้านห้วย หมู่ที่ ๕	กองช่าง

ที่	โครงการ	วัตถุประสงค์	เป้าหมาย (ผลผลิตของโครงการ)	งบประมาณ					ตัวชี้วัด (KPI)	ผลที่คาดว่าจะได้รับ	ที่มาของโครงการ	หน่วยงาน รับผิดชอบหลัก
				๒๕๖๖ (บาท)	๒๕๖๗ (บาท)	๒๕๖๘ (บาท)	๒๕๖๙ (บาท)	๒๕๗๐ (บาท)				
๑๕	โครงการขุดลอกคลองตาพรหม บ้านห้วย หมู่ที่ ๕	เพื่อกักเก็บน้ำไว้ใช้สำหรับอุปโภคบริโภค	ขุดลอกคลอง	๓๐๐,๐๐๐	๓๐๐,๐๐๐	๓๐๐,๐๐๐	๓๐๐,๐๐๐	๓๐๐,๐๐๐	ร้อยละความพึงพอใจของประชาชน	ประชาชนมีน้ำสำหรับอุปโภคบริโภคและมีน้ำไว้ในฤดูแล้ง	แผนพัฒนาหมู่บ้านห้วย หมู่ที่ ๕	กองช่าง
๑๖	โครงการขุดลอกฝายประปา บ้านเสมา หมู่ที่ ๖	เพื่อกักเก็บน้ำไว้ใช้สำหรับอุปโภคบริโภค	ขนาดกว้าง ๑๖ เมตร ยาว ๙๕๐ เมตร ลึก ๔.๐ เมตร	๒๐๐,๐๐๐	๒๐๐,๐๐๐	๒๐๐,๐๐๐	๒๐๐,๐๐๐	๒๐๐,๐๐๐	ร้อยละความพึงพอใจของประชาชน	ประชาชนมีน้ำสำหรับอุปโภคบริโภคและมีน้ำไว้ในฤดูแล้ง	แผนพัฒนาหมู่บ้านเสมา หมู่ที่ ๖	กองช่าง
๑๗	โครงการขุดลอกคลองถนนหัก บ้านเสมา หมู่ที่ ๖	เพื่อกักเก็บน้ำไว้ใช้สำหรับอุปโภคบริโภค	ขนาดกว้าง ๑๖ เมตร ยาว ๙๕๐ เมตร ลึก ๔.๐ เมตร	๒๐๐,๐๐๐	๒๐๐,๐๐๐	๒๐๐,๐๐๐	๒๐๐,๐๐๐	๒๐๐,๐๐๐	ร้อยละความพึงพอใจของประชาชน	ประชาชนมีน้ำสำหรับอุปโภคบริโภคและมีน้ำไว้ในฤดูแล้ง	แผนพัฒนาหมู่บ้านเสมา หมู่ที่ ๖	กองช่าง
๑๘	ขุดลอกคลองประปาบ้าน (คลองจิก) บ้านหนองไร่ หมู่ ๗	เพื่อกักเก็บน้ำไว้ใช้สำหรับอุปโภคบริโภค	ขุดลอกกว้าง ๒๓ เมตร ยาว ๒,๐๐๐ เมตร ขุดลึกเฉลี่ย ๔ เมตร	๒๐๐,๐๐๐	๒๐๐,๐๐๐	๒๐๐,๐๐๐	๒๐๐,๐๐๐	๒๐๐,๐๐๐	ร้อยละความพึงพอใจของประชาชน	ประชาชนมีน้ำสำหรับอุปโภคบริโภคและมีน้ำไว้ในฤดูแล้ง	แผนพัฒนาหมู่บ้านหนองไร่ หมู่ที่ ๗	กองช่าง
๑๙	ขุดลอกคลองอีสานเขียว(บ้านหนองไร่ – บ้านโจด) บ้านหนองไร่ หมู่ ๗	เพื่อกักเก็บน้ำไว้ใช้สำหรับอุปโภคบริโภค	กว้าง ๒๓ เมตร ระยะทาง ๑,๕๐๐ เมตร ลึกอีก ๑.๐ เมตร	๖๘,๐๐๐	๖๘,๐๐๐	๖๘,๐๐๐	๖๘,๐๐๐	๖๘,๐๐๐	ร้อยละความพึงพอใจของประชาชน	ประชาชนมีน้ำสำหรับอุปโภคบริโภคและมีน้ำไว้ในฤดูแล้ง	แผนพัฒนาหมู่บ้านหนองไร่ หมู่ที่ ๗	กองช่าง
๒๐	ขุดลอกคลองประปาหมู่บ้าน บ้านโนนพฤษ หมู่ ๘	เพื่อกักเก็บน้ำไว้ใช้สำหรับอุปโภคบริโภค	กว้าง ๒๓ เมตร ยาว ๑,๐๐๐ เมตร ลึกเฉลี่ย ๓.๐๐ เมตร	๕๐๐,๐๐๐	๕๐๐,๐๐๐	๕๐๐,๐๐๐	๕๐๐,๐๐๐	๕๐๐,๐๐๐	ร้อยละความพึงพอใจของประชาชน	ประชาชนมีน้ำสำหรับอุปโภคบริโภคและมีน้ำไว้ในฤดูแล้ง	แผนพัฒนาหมู่บ้านโนนพฤษ หมู่ที่ ๘	กองช่าง

ที่	โครงการ	วัตถุประสงค์	เป้าหมาย (ผลผลิตของโครงการ)	งบประมาณ					ตัวชี้วัด (KPI)	ผลที่คาดว่าจะได้รับ	ที่มาของโครงการ	หน่วยงานรับผิดชอบหลัก
				๒๕๖๖ (บาท)	๒๕๖๗ (บาท)	๒๕๖๘ (บาท)	๒๕๖๙ (บาท)	๒๕๗๐ (บาท)				
๒๑	โครงการวางท่อส่งน้ำเข้าสระประปา หมู่บ้านโนนข้าวตาก หมู่ที่ ๙	เพื่อกักเก็บน้ำไว้ใช้สำหรับอุปโภคบริโภค	วางท่อส่งน้ำ ระยะทาง ๑,๕๐๐ เมตร	๕๐๐,๐๐๐	๕๐๐,๐๐๐	๕๐๐,๐๐๐	๕๐๐,๐๐๐	๕๐๐,๐๐๐	ร้อยละความพึงพอใจของประชาชน	ประชาชนมีน้ำสำหรับอุปโภคบริโภคและมีน้ำไว้ในฤดูแล้ง	แผนพัฒนาหมู่บ้านโนนข้าวตาก หมู่ที่ ๙	กองช่าง
๒๒	โครงการขุดลอกสระประปาหมู่บ้านโนนข้าวตาก หมู่ที่ ๙	เพื่อกักเก็บน้ำไว้ใช้สำหรับอุปโภคบริโภค	ขุดลอกสระประปาหมู่บ้าน	๕๐๐,๐๐๐	๕๐๐,๐๐๐	๕๐๐,๐๐๐	๕๐๐,๐๐๐	๕๐๐,๐๐๐	ร้อยละความพึงพอใจของประชาชน	ประชาชนมีน้ำสำหรับอุปโภคบริโภคและมีน้ำไว้ในฤดูแล้ง	แผนพัฒนาหมู่บ้านโนนข้าวตาก หมู่ที่ ๙	กองช่าง
๒๓	โครงการขุดลอกสระ (ป่าช้า) หมู่บ้านโนนข้าวตาก หมู่ที่ ๙	เพื่อกักเก็บน้ำไว้ใช้สำหรับอุปโภคบริโภค	ขุดลอกสระ (ป่าช้า)	๕๐๐,๐๐๐	๕๐๐,๐๐๐	๕๐๐,๐๐๐	๕๐๐,๐๐๐	๕๐๐,๐๐๐	ร้อยละความพึงพอใจของประชาชน	ประชาชนมีน้ำสำหรับอุปโภคบริโภคและมีน้ำไว้ในฤดูแล้ง	แผนพัฒนาหมู่บ้านโนนข้าวตาก หมู่ที่ ๙	กองช่าง
๒๔	ขุดลอกคลองประปาหมู่บ้าน บ้านดอนตลุงหว่า หมู่ ๑๐	เพื่อกักเก็บน้ำไว้ใช้สำหรับอุปโภคบริโภค	กว้าง ๑๗ เมตร ยาว ๗๕๐ เมตร ลึกเฉลี่ย ๒.๕ เมตร	๔๕๐,๐๐๐	๔๕๐,๐๐๐	๔๕๐,๐๐๐	๔๕๐,๐๐๐	๔๕๐,๐๐๐	ร้อยละความพึงพอใจของประชาชน	ประชาชนมีน้ำสำหรับอุปโภคบริโภคและมีน้ำไว้ในฤดูแล้ง	แผนพัฒนาหมู่บ้านดอนตลุงหว่า หมู่ที่ ๑๐	กองช่าง
รวม ๒๔ โครงการ				๗,๓๘๗,๐๐๐	๗,๓๘๗,๐๐๐	๗,๓๘๗,๐๐๐	๗,๓๘๗,๐๐๐	๗,๓๘๗,๐๐๐				

รายละเอียดโครงการพัฒนา
แผนพัฒนาท้องถิ่น (พ.ศ. ๒๕๖๖ – ๒๕๗๐)
สำหรับ โครงการที่เกี่วข้องขององค์ปกครองส่วนท้องถิ่นที่ใช้สำหรับการประสานแผนพัฒนาท้องถิ่น
องค์การบริหารส่วนตำบลเมืองนาท อำเภอขามสะแกแสง จังหวัดนครราชสีมา

- ก. ยุทธศาสตร์ชาติ ๒๐ ปี ยุทธศาสตร์ที่ ๒ ด้านการสร้างความสามารถในการแข่งขัน
- ข. แผนพัฒนาเศรษฐกิจและสังคมแห่งชาติ ฉบับที่ ๑๓ หมายเหตุที่ ๕ ไทยเป็นประตูการค้า การลงทุนและยุทธศาสตร์ทางโลจิสติกส์ที่สำคัญของภูมิภาค
- ค. Sustainable Development Goals : SDGs เป้าหมายที่ ๙ สร้างโครงสร้างพื้นฐานที่มีความทนทาน ส่งเสริมการพัฒนาอุตสาหกรรมที่ครอบคลุมยั่งยืน และส่งเสริมนวัตกรรม
- ง. ยุทธศาสตร์จังหวัด ยุทธศาสตร์ที่ ๒ ส่งเสริม พัฒนาโครงสร้างพื้นฐานเพื่อยกระดับเศรษฐกิจ การท่องเที่ยว การค้า การลงทุน อุตสาหกรรมเศรษฐกิจ BCG และเขตเศรษฐกิจพิเศษ
- จ. ยุทธศาสตร์การพัฒนาขององค์กรปกครองส่วนท้องถิ่นในเขตจังหวัดที่ ๔ ยุทธศาสตร์การพัฒนาเมือง

๒. ยุทธศาสตร์การพัฒนาด้านโครงสร้างพื้นฐานและสาธารณูปโภค

๒.๑ กลยุทธ์ พัฒนาเส้นทางคมนาคมขนส่ง ไฟฟ้า น้ำประปา

(๑) แผนงานอุตสาหกรรมและการโยธา

ที่	โครงการ	วัตถุประสงค์	เป้าหมาย (ผลผลิตของโครงการ)	งบประมาณ					ตัวชี้วัด (KPI)	ผลที่คาดว่าจะได้รับ	หน่วยงานที่จะขอประสาน
				๒๕๖๖ (บาท)	๒๕๖๗ (บาท)	๒๕๖๘ (บาท)	๒๕๖๙ (บาท)	๒๕๗๐ (บาท)			
๑	ก่อสร้างระบบประปาหมู่บ้าน บ้านเหนือ หมู่ ๑ (แบบผิวดินขนาดใหญ่)	เพื่อให้ประชาชนมีน้ำสะอาดเพียงพอสำหรับอุปโภคบริโภค	ก่อสร้างระบบประปาแบบผิวดินขนาดใหญ่ (ตามแบบมาตรฐานกรมทรัพยากรน้ำฯ)	๔,๕๐๐,๐๐๐	๔,๕๐๐,๐๐๐	๔,๕๐๐,๐๐๐	๔,๕๐๐,๐๐๐	๔,๕๐๐,๐๐๐	จำนวน ๑ แห่ง	ประชาชนมีน้ำสะอาดใช้เพื่ออุปโภค บริโภค	จังหวัดนครราชสีมา

ที่	โครงการ	วัตถุประสงค์	เป้าหมาย (ผลผลิตของโครงการ)	งบประมาณ					ตัวชี้วัด (KPI)	ผลที่คาดว่าจะได้รับ	หน่วยงานที่จะขอประสาน
				๒๕๖๖ (บาท)	๒๕๖๗ (บาท)	๒๕๖๘ (บาท)	๒๕๖๙ (บาท)	๒๕๗๐ (บาท)			
๒	ก่อสร้างระบบประปาหมู่บ้าน บ้านเหนือ หมู่ ๑ (แบบ บาดาลขนาดใหญ่)	เพื่อให้ประชาชนมี น้ำสะอาดเพียงพอ สำหรับอุปโภค บริโภค	ก่อสร้างระบบประปา แบบผิวดินขนาดใหญ่ (ตามแบบมาตรฐานกรม ทรัพยากรน้ำฯ)พร้อม ติดตั้งระบบสูบน้ำ พลังงานแสงอาทิตย์	๔,๕๐๐,๐๐๐	๔,๕๐๐,๐๐๐	๔,๕๐๐,๐๐๐	๔,๕๐๐,๐๐๐	๔,๕๐๐,๐๐๐	จำนวน ๑ แห่ง	ประชาชนมีน้ำ สะอาดใช้เพื่อ อุปโภค บริโภค	จังหวัด นครราชสีมา
๓	ก่อสร้างระบบประปาหมู่บ้าน บ้านหนองไร่ หมู่ ๗ (แบบบาดาลขนาดใหญ่)	เพื่อให้ประชาชนมี น้ำสะอาดเพียงพอ สำหรับอุปโภค บริโภค	ก่อสร้างระบบประปา แบบบาดาล ขนาดใหญ่ (ตามแบบมาตรฐานกรม ทรัพยากรน้ำฯ)พร้อม ติดตั้งระบบสูบน้ำ พลังงานแสงอาทิตย์	๔,๕๐๐,๐๐๐	๔,๕๐๐,๐๐๐	๔,๕๐๐,๐๐๐	๔,๕๐๐,๐๐๐	๔,๕๐๐,๐๐๐	จำนวน ๑ แห่ง	ประชาชนมีน้ำ สะอาดใช้เพื่อ อุปโภค บริโภค	จังหวัด นครราชสีมา
๔	ก่อสร้างระบบประปา หมู่บ้าน บ้านโนนพฤษ หมู่ที่ ๘ (แบบผิวดินขนาดกลาง)	เพื่อให้ประชาชนมี น้ำสะอาดเพียงพอ สำหรับอุปโภค บริโภค	ก่อสร้างระบบประปา แบบผิวดินขนาดกลาง (ตามแบบมาตรฐานกรม ทรัพยากร น้ำฯ)	๔,๕๐๐,๐๐๐	๔,๕๐๐,๐๐๐	๔,๕๐๐,๐๐๐	๔,๕๐๐,๐๐๐	๔,๕๐๐,๐๐๐	จำนวน ๑ แห่ง	ประชาชนมีน้ำ สะอาดใช้เพื่อ อุปโภค บริโภค	จังหวัด นครราชสีมา
๕	ก่อสร้างระบบประปา หมู่บ้าน บ้านโนนข้าวตาก หมู่ที่ ๙ (แบบผิวดินขนาดกลาง)	เพื่อให้ประชาชนมี น้ำสะอาดเพียงพอ สำหรับอุปโภค บริโภค	ก่อสร้างระบบประปา แบบผิวดินขนาดกลาง (ตามแบบมาตรฐานกรม ทรัพยากร น้ำฯ)	๔,๕๐๐,๐๐๐	๔,๕๐๐,๐๐๐	๔,๕๐๐,๐๐๐	๔,๕๐๐,๐๐๐	๔,๕๐๐,๐๐๐	จำนวน ๑ แห่ง	ประชาชนมีน้ำ สะอาดใช้เพื่อ อุปโภค บริโภค	จังหวัด นครราชสีมา

ที่	โครงการ	วัตถุประสงค์	เป้าหมาย (ผลผลิตของโครงการ)	งบประมาณ					ตัวชี้วัด (KPI)	ผลที่คาดว่าจะได้รับ	หน่วยงานที่จะ ขอประสาน
				๒๕๖๖ (บาท)	๒๕๖๗ (บาท)	๒๕๖๘ (บาท)	๒๕๖๙ (บาท)	๒๕๗๐ (บาท)			
๖	ก่อสร้างระบบประปาหมู่บ้าน บ้านดอนตลุงหัว้า หมู่ที่ ๑๐ (แบบผิวดินขนาดกลาง)	เพื่อให้ประชาชนมีน้ำสะอาดเพียงพอสำหรับอุปโภคบริโภค	ก่อสร้างระบบประปาแบบผิวดินขนาดกลาง(ตามแบบมาตรฐานกรมทรัพยากร น้ำฯ)	๔,๕๐๐,๐๐๐	๔,๕๐๐,๐๐๐	๔,๕๐๐,๐๐๐	๔,๕๐๐,๐๐๐	๔,๕๐๐,๐๐๐	จำนวน ๑ แห่ง	ประชาชนมีน้ำสะอาดใช้เพื่ออุปโภค บริโภค	จังหวัด นครราชสีมา
๗	ปรับปรุงระบบประปาหมู่บ้าน บ้านเสมา หมู่ที่ ๖	เพื่อให้ประชาชนมีน้ำสะอาดเพียงพอสำหรับอุปโภคบริโภค	ปรับปรุงระบบประปาหมู่บ้าน	๑,๐๐๐,๐๐๐	๑,๐๐๐,๐๐๐	๑,๐๐๐,๐๐๐	๑,๐๐๐,๐๐๐	๑,๐๐๐,๐๐๐	จำนวน ๑ แห่ง	ประชาชนในเขตตำบลเมืองนาทมมีน้ำสะอาดใช้เพื่ออุปโภค บริโภค	จังหวัด นครราชสีมา
๘	โครงการซ่อมสร้างผิวจราจรแอสฟัลต์ติกคอนกรีต สาย ทช.นม.๑๐๑๕ บ้านเหนือ	เพื่อให้ประชาชนสัญจรไปมาได้อย่างสะดวก	ผิวจราจรกว้าง ๕.๐๐ เมตร ยาว ๑,๒๐๐ เมตร	๒,๐๐๐,๐๐๐	๒,๐๐๐,๐๐๐	๒,๐๐๐,๐๐๐	๒,๐๐๐,๐๐๐	๒,๐๐๐,๐๐๐	ร้อยละความพึงพอใจของประชาชนที่ใช้เส้นทาง	ประชาชนมีความสะดวกในการคมนาคม มีความปลอดภัยในการใช้ถนนที่ดีขึ้น	จังหวัด นครราชสีมา
๙	ก่อสร้างถนนคอนกรีตเสริมเหล็ก สายบ้านเมืองนาท – บ้านโจด	เพื่อให้ประชาชนระหว่างสองตำบลสัญจรไปมาได้อย่างสะดวก	ผิวจราจรกว้าง ๕.๐๐ เมตร ยาว ๑,๕๐๐ เมตร	๒,๐๐๐,๐๐๐	๒,๐๐๐,๐๐๐	๒,๐๐๐,๐๐๐	๒,๐๐๐,๐๐๐	๒,๐๐๐,๐๐๐	ร้อยละความพึงพอใจของประชาชนที่ใช้เส้นทาง	ประชาชนมีความสะดวกในการคมนาคม มีความปลอดภัยในการใช้ถนนที่ดีขึ้น	อบจ.นม/จังหวัด นครราชสีมา

ที่	โครงการ	วัตถุประสงค์	เป้าหมาย (ผลผลิตของโครงการ)	งบประมาณ					ตัวชี้วัด (KPI)	ผลที่คาดว่าจะได้รับ	หน่วยงานที่จะ ขอประสาน
				๒๕๖๖ (บาท)	๒๕๖๗ (บาท)	๒๕๖๘ (บาท)	๒๕๖๙ (บาท)	๒๕๗๐ (บาท)			
๑๐	โครงการซ่อมสร้างผิวจราจรแอสฟัลต์ติกคอนกรีต สาย ทช.นม.๑๐๑๕ บ้านทัพรัง	เพื่อให้ประชาชนสัญจรไปมาได้อย่างสะดวก	ผิวจราจรกว้าง ๕.๐๐ เมตร ยาว ๙๗๐ เมตร	๒,๐๐๐,๐๐๐	๒,๐๐๐,๐๐๐	๒,๐๐๐,๐๐๐	๒,๐๐๐,๐๐๐	๒,๐๐๐,๐๐๐	ร้อยละความพึงพอใจของประชาชนที่ใช้เส้นทาง	ประชาชนมีความสะดวกในการคมนาคม มีความปลอดภัยในการใช้ถนนที่ดีขึ้น	จังหวัดนครราชสีมา
๑๑	โครงการก่อสร้างถนนคอนกรีตเสริมเหล็ก สายบ้านหนองโพธิ์ - บ้านโคกเปราะหอม	เพื่อให้ประชาชนระหว่างสองตำบลสัญจรไปมาได้อย่างสะดวก	ผิวจราจรกว้าง ๕.๐๐ เมตร ยาว ๑,๕๐๐ เมตร	๒,๐๐๐,๐๐๐	๒,๐๐๐,๐๐๐	๒,๐๐๐,๐๐๐	๒,๐๐๐,๐๐๐	๒,๐๐๐,๐๐๐	ร้อยละความพึงพอใจของประชาชนที่ใช้เส้นทาง	ประชาชนมีความสะดวกในการคมนาคม มีความปลอดภัยในการใช้ถนนที่ดีขึ้น	อบจ.นม/จังหวัดนครราชสีมา
๑๒	โครงการก่อสร้างถนนคอนกรีตเสริมเหล็ก สายหนองโพธิ์ ซอย ๑๐ - บ้านโคกเปราะหอม	เพื่อให้ประชาชนระหว่างสองตำบลสัญจรไปมาได้อย่างสะดวก	ผิวจราจรกว้าง ๕.๐๐ เมตร ยาว ๑,๕๐๐ เมตร	๒,๐๐๐,๐๐๐	๒,๐๐๐,๐๐๐	๒,๐๐๐,๐๐๐	๒,๐๐๐,๐๐๐	๒,๐๐๐,๐๐๐	ร้อยละความพึงพอใจของประชาชนที่ใช้เส้นทาง	ประชาชนมีความสะดวกในการคมนาคม มีความปลอดภัยในการใช้ถนนที่ดีขึ้น	อบจ.นม/จังหวัดนครราชสีมา
๑๓	โครงการซ่อมสร้างผิวจราจรแอสฟัลต์ติกคอนกรีต สาย ทช.นม.๑๐๑๕ บ้านเสมา	เพื่อให้ประชาชนสัญจรไปมาได้อย่างสะดวก	ผิวจราจรกว้าง ๕.๐๐ เมตร ยาว ๑,๕๐๐ เมตร	๒,๐๐๐,๐๐๐	๒,๐๐๐,๐๐๐	๒,๐๐๐,๐๐๐	๒,๐๐๐,๐๐๐	๒,๐๐๐,๐๐๐	ร้อยละความพึงพอใจของประชาชนที่ใช้เส้นทาง	ประชาชนมีความสะดวกในการคมนาคม มีความปลอดภัยในการใช้ถนนที่ดีขึ้น	จังหวัดนครราชสีมา

ที่	โครงการ	วัตถุประสงค์	เป้าหมาย (ผลผลิตของโครงการ)	งบประมาณ					ตัวชี้วัด (KPI)	ผลที่คาดว่าจะได้รับ	หน่วยงานที่จะ ขอประสาน
				๒๕๖๖ (บาท)	๒๕๖๗ (บาท)	๒๕๖๘ (บาท)	๒๕๖๙ (บาท)	๒๕๗๐ (บาท)			
๑๔	โครงการซ่อมสร้างผิวจราจรแอสฟัลท์ติกคอนกรีต สาย ทข.นม.๑๐๑๕ บ้านหนองไร่	เพื่อให้ประชาชนสัญจรไปมาได้อย่างสะดวก	ผิวจราจรกว้าง ๕.๐๐ เมตร ยาว ๔๗๐ เมตร	๒,๐๐๐,๐๐๐	๒,๐๐๐,๐๐๐	๒,๐๐๐,๐๐๐	๒,๐๐๐,๐๐๐	๒,๐๐๐,๐๐๐	ร้อยละความพึงพอใจของประชาชนที่ใช้เส้นทาง	ประชาชนมีความสะดวกในการคมนาคม มีความปลอดภัยในการใช้ถนนที่ดีขึ้น	จังหวัดนครราชสีมา
๑๕	ก่อสร้างถนนคอนกรีตเสริมเหล็ก สายโนนกระถิน - บ้านเมืองนาท บ้านหนองไร่	เพื่อให้ประชาชนระหว่างสองตำบลสัญจรไปมาได้อย่างสะดวก	ผิวจราจรกว้าง ๕.๐๐ เมตร ยาว ๒,๔๐๐ เมตร	๑,๐๐๐,๐๐๐	๑,๐๐๐,๐๐๐	๑,๐๐๐,๐๐๐	๑,๐๐๐,๐๐๐	๑,๐๐๐,๐๐๐	ร้อยละความพึงพอใจของประชาชนที่ใช้เส้นทาง	ประชาชนมีความสะดวกในการคมนาคม มีความปลอดภัยในการใช้ถนนที่ดีขึ้น	จังหวัดนครราชสีมา
๑๖	ก่อสร้างถนนคอนกรีตเสริมเหล็ก สายบ้านหนองไร่ - บ้านโจด	เพื่อให้ประชาชนระหว่างสองตำบลสัญจรไปมาได้ อย่างสะดวก	ผิวจราจรกว้าง ๕.๐๐ เมตร ยาว ๒,๕๔๐ เมตร	๒,๐๐๐,๐๐๐	๒,๐๐๐,๐๐๐	๒,๐๐๐,๐๐๐	๒,๐๐๐,๐๐๐	๒,๐๐๐,๐๐๐	ร้อยละความพึงพอใจของประชาชนที่ใช้เส้นทาง	ประชาชนมีความสะดวกในการคมนาคม มีความปลอดภัยในการใช้ถนนที่ดีขึ้น	อบจ.นม/จังหวัดนครราชสีมา
๑๗	ก่อสร้างถนนคอนกรีตเสริมเหล็ก สายบ้านโนนพฤษ - บ้านโคกเปราะหอม	เพื่อให้ประชาชนระหว่างสองตำบลสัญจรไปมาได้ อย่างสะดวก	ผิวจราจรกว้าง ๕.๐๐ เมตร ยาว ๒,๐๐๐ เมตร	๒,๐๐๐,๐๐๐	๒,๐๐๐,๐๐๐	๒,๐๐๐,๐๐๐	๒,๐๐๐,๐๐๐	๒,๐๐๐,๐๐๐	ร้อยละความพึงพอใจของประชาชนที่ใช้เส้นทาง	ประชาชนมีความสะดวกในการคมนาคม มีความปลอดภัยในการใช้ถนนที่ดีขึ้น	อบจ.นม/จังหวัดนครราชสีมา

ที่	โครงการ	วัตถุประสงค์	เป้าหมาย (ผลผลิตของโครงการ)	งบประมาณ					ตัวชี้วัด (KPI)	ผลที่คาดว่าจะได้รับ	หน่วยงานที่จะขอประสาน
				๒๕๖๖ (บาท)	๒๕๖๗ (บาท)	๒๕๖๘ (บาท)	๒๕๖๙ (บาท)	๒๕๗๐ (บาท)			
๑๘	ก่อสร้างถนนคอนกรีตเสริมเหล็ก สายโนนข้าวตาก - ดอนน้อย	เพื่อให้ประชาชนระหว่างสองตำบลสัญจรไปมาได้อย่างสะดวก	ผิวจราจรกว้าง ๕.๐๐ เมตร ยาว ๑,๐๐๐ เมตร	๒,๐๐๐,๐๐๐	๒,๐๐๐,๐๐๐	๒,๐๐๐,๐๐๐	๒,๐๐๐,๐๐๐	๒,๐๐๐,๐๐๐	ร้อยละความพึงพอใจของประชาชนที่ใช้เส้นทาง	ประชาชนมีความสะดวกในการคมนาคม มีความปลอดภัยในการใช้ถนนที่ดีขึ้น	อบจ.นม/จังหวัดนครราชสีมา
๑๙	ก่อสร้างถนนคอนกรีตเสริมเหล็ก สายบ้านบ้านเหนือ - ดอนตลุงห้วย	เพื่อให้ประชาชนระหว่างสองตำบลสัญจรไปมาได้อย่างสะดวก	ผิวจราจรกว้าง ๕.๐๐ เมตร ยาว ๒,๖๐๐ เมตร	๒,๐๐๐,๐๐๐	๒,๐๐๐,๐๐๐	๒,๐๐๐,๐๐๐	๒,๐๐๐,๐๐๐	๒,๐๐๐,๐๐๐	ร้อยละความพึงพอใจของประชาชนที่ใช้เส้นทาง	ประชาชนมีความสะดวกในการคมนาคม มีความปลอดภัยในการใช้ถนนที่ดีขึ้น	จังหวัดนครราชสีมา
๒๐	โครงการปรับปรุงถนนหินคลุก สายบ้านเหนือ - หนองจาน ต.ขามสะแกแสง	เพื่อให้ประชาชนระหว่างสองตำบลสัญจรไปมาได้อย่างสะดวก	ผิวจราจรกว้าง ๕.๐๐ เมตร ยาว ๑,๗๐๐ เมตร	๕๐๐,๐๐๐	๕๐๐,๐๐๐	๕๐๐,๐๐๐	๕๐๐,๐๐๐	๕๐๐,๐๐๐	ร้อยละความพึงพอใจของประชาชนที่ใช้เส้นทาง	ประชาชนมีความสะดวกในการคมนาคม มีความปลอดภัยในการใช้ถนนที่ดีขึ้น	จังหวัดนครราชสีมา
๒๑	โครงการปรับปรุงถนนหินคลุก สายบ้านดอนตลุงห้วย - บ้านนุก ต.ขามสะแกแสง	เพื่อให้ประชาชนระหว่างสองตำบลสัญจรไปมาได้อย่างสะดวก	ผิวจราจรกว้าง ๕.๐๐ เมตร ยาว ๑,๕๐๐ เมตร	๕๐๐,๐๐๐	๕๐๐,๐๐๐	๕๐๐,๐๐๐	๕๐๐,๐๐๐	๕๐๐,๐๐๐	ร้อยละความพึงพอใจของประชาชนที่ใช้เส้นทาง	ประชาชนมีความสะดวกในการคมนาคม มีความปลอดภัยในการใช้ถนนที่ดีขึ้น	อบจ.นม/จังหวัดนครราชสีมา

ที่	โครงการ	วัตถุประสงค์	เป้าหมาย (ผลผลิตของโครงการ)	งบประมาณ					ตัวชี้วัด (KPI)	ผลที่คาดว่าจะได้รับ	หน่วยงานที่จะขอประสาน
				๒๕๖๖ (บาท)	๒๕๖๗ (บาท)	๒๕๖๘ (บาท)	๒๕๖๙ (บาท)	๒๕๗๐ (บาท)			
๒๒	โครงการก่อสร้างถนนคอนกรีตเสริมเหล็กสายบ้านคอนตลุงหว่า – บ้านหนูก ต.ขามสะแกแสง	เพื่อให้ประชาชนระหว่างสองตำบลสัญจรไปมาได้อย่างสะดวก	ผิวจราจรกว้าง ๕.๐๐ เมตร ยาว ๑,๕๐๐ เมตร	๒,๐๐๐,๐๐๐	๒,๐๐๐,๐๐๐	๒,๐๐๐,๐๐๐	๒,๐๐๐,๐๐๐	๒,๐๐๐,๐๐๐	ร้อยละความพึงพอใจของประชาชนที่ใช้เส้นทาง	ประชาชนมีความสะดวกในการคมนาคม มีความปลอดภัยในการใช้ถนนที่ดีขึ้น	อบจ.นม/จังหวัดนครราชสีมา
๒๓	โครงการก่อสร้างสะพานคอนกรีตเสริมเหล็กสาย ทช.นม. ๑๐๑๕ บ้านเสมา	เพื่อให้ประชาชนมีความสะดวกในการคมนาคมขนส่ง	ก่อสร้างสะพานคอนกรีตเสริมเหล็กขนาดกว้าง ๗.๐๐ เมตร ยาว ๒๐ เมตร	๒,๐๐๐,๐๐๐	๒,๐๐๐,๐๐๐	๒,๐๐๐,๐๐๐	๒,๐๐๐,๐๐๐	๒,๐๐๐,๐๐๐	ร้อยละความพึงพอใจของประชาชนที่ใช้เส้นทาง	ประชาชนมีความสะดวกในการคมนาคม มีความปลอดภัยในการใช้ถนนที่ดีขึ้น	อบจ.นม/จังหวัดนครราชสีมา
๒๔	โครงการติดตั้งโคมไฟฟ้าแสงสว่าง สายทช.นม.๑๐๑๕	เพื่อให้ประชาชนสัญจรไปมาได้สะดวกในยามค่ำคืน	ขยายเขตไฟฟ้า ติดตั้งไฟฟ้าแสงสว่าง	๑,๐๐๐,๐๐๐	๑,๐๐๐,๐๐๐	๑,๐๐๐,๐๐๐	๑,๐๐๐,๐๐๐	๑,๐๐๐,๐๐๐	ร้อยละความพอใจของประชาชน	ประชาชนมีไฟฟ้าแสงสว่างและมีความปลอดภัยในชีวิตและทรัพย์สิน	กรมทางหลวงชนบท

ที่	โครงการ	วัตถุประสงค์	เป้าหมาย (ผลผลิตของโครงการ)	งบประมาณ					ตัวชี้วัด (KPI)	ผลที่คาดว่าจะได้รับ	หน่วยงานที่จะขอประสาน
				๒๕๖๖ (บาท)	๒๕๖๗ (บาท)	๒๕๖๘ (บาท)	๒๕๖๙ (บาท)	๒๕๗๐ (บาท)			
๒๕	โครงการก่อสร้างถนนคอนกรีตเสริมเหล็ก บ้านที่พริ้ง หมู่ที่ ๓ สายบ้านน้อยห้วยยาง	เพื่อให้ประชาชนมีความสะดวกในการคมนาคมขนส่ง	กว้าง ๔.๐ เมตร ยาว ๑,๓๐๐ เมตร หน้า ๐.๑๕ เมตร หรือพื้นที่ ๕,๒๐๐ ตารางเมตร	๑,๐๐๐,๐๐๐	๑,๐๐๐,๐๐๐	๑,๐๐๐,๐๐๐	๑,๐๐๐,๐๐๐	๑,๐๐๐,๐๐๐	ร้อยละความพึงพอใจของประชาชนไม่น้อยกว่า ๗๐	ประชาชนมีความสะดวกในการคมนาคม มีความปลอดภัยในการใช้ถนนที่ดีขึ้น	จังหวัดนครราชสีมา
๒๖	โครงการหลังฝนถนนตีในเขต อบต.เมืองนาท (ซ่อมแซมให้ใช้ได้ดี)	เพื่อปรับเกรดซ่อมแซมปรับปรุงถนนภายในตำบลที่ชำรุด	ปรับเกรดซ่อมแซมปรับปรุงถนนภายในตำบลที่ชำรุด	๑๐๐,๐๐๐	๑๐๐,๐๐๐	๑๐๐,๐๐๐	๑๐๐,๐๐๐	๑๐๐,๐๐๐	ร้อยละความพึงพอใจของประชาชนที่ใช้เส้นทาง	ประชาชนมีความสะดวกในการคมนาคม มีความปลอดภัยในการใช้ถนนที่ดีขึ้น	อบจ.นม
๒๗	ก่อสร้างระบบประปาหมู่บ้าน บ้านหนองโพธิ์ หมู่ ๔ (แบบบาดาลขนาดกลาง)	เพื่อให้ประชาชนมีน้ำสะอาดเพียงพอสำหรับอุปโภคบริโภค	ก่อสร้างระบบประปาแบบบาดาลขนาดกลาง (ตามแบบมาตรฐานกรมทรัพยากรน้ำฯ)	๔,๕๐๐,๐๐๐	๔,๕๐๐,๐๐๐	๔,๕๐๐,๐๐๐	๔,๕๐๐,๐๐๐	๔,๕๐๐,๐๐๐	จำนวน ๑ แห่ง	ประชาชนมีน้ำสะอาดใช้เพื่ออุปโภค บริโภค	จังหวัดนครราชสีมา
รวม ๒๗ โครงการ				๕๔,๖๐๐,๐๐๐	๕๔,๖๐๐,๐๐๐	๕๔,๖๐๐,๐๐๐	๕๔,๖๐๐,๐๐๐	๕๔,๖๐๐,๐๐๐			

รายละเอียดโครงการพัฒนา

แผนพัฒนาท้องถิ่น (พ.ศ. ๒๕๖๖ - ๒๕๗๐) แก้ไขครั้งที่ ๑/๒๕๖๖

แบบ ผ.๐๒/๒

สำหรับ โครงการที่เกินศักยภาพขององค์ปกครองส่วนท้องถิ่นที่ใช้สำหรับการประสานแผนพัฒนาท้องถิ่น

องค์การบริหารส่วนตำบลเมืองนาท อำเภอขามสะแกแสง จังหวัดนครราชสีมา

ก. ยุทธศาสตร์ชาติ ๒๐ ปี ยุทธศาสตร์ที่ ๒ ด้านการสร้างความสามารถในการแข่งขัน

ข. แผนพัฒนาเศรษฐกิจและสังคมแห่งชาติ ฉบับที่ ๑๓ หมายเหตุที่ ๕ ไทยเป็นประตูการค้าการลงทุนและยุทธศาสตร์ทางโลจิสติกส์ที่สำคัญของภูมิภาค

ค. Sustainable Development Goals : SDGs เป้าหมายที่ ๙ สร้างโครงสร้างพื้นฐานที่มีความทนทานส่งเสริมการพัฒนาอุตสาหกรรมที่ครอบคลุมยั่งยืน และส่งเสริมนวัตกรรม

ง. ยุทธศาสตร์จังหวัด ยุทธศาสตร์ที่ ๒ ส่งเสริม พัฒนาโครงสร้างพื้นฐานเพื่อยกระดับเศรษฐกิจ การท่องเที่ยว การค้า การลงทุน อุตสาหกรรม เศรษฐกิจ BCG และเขตเศรษฐกิจพิเศษ

จ. ยุทธศาสตร์การพัฒนาขององค์ปกครองส่วนท้องถิ่นในเขตจังหวัดที่ ๑ ยุทธศาสตร์การพัฒนาเมือง

๒. ยุทธศาสตร์การพัฒนาด้านโครงสร้างพื้นฐานและสาธารณูปโภค

๒.๓ กลยุทธ์ ส่งเสริมและพัฒนาแหล่งน้ำสำหรับอุปโภค บริโภค

(๑) แผนงานการเกษตร

ที่	โครงการ	วัตถุประสงค์	เป้าหมาย (ผลผลิตของ โครงการ)	งบประมาณ					ตัวชี้วัด (KPI)	ผลที่คาดว่าจะได้รับ	หน่วยงานที่จะ ขอประสาน
				๒๕๖๖ (บาท)	๒๕๖๗ (บาท)	๒๕๖๘ (บาท)	๒๕๖๙ (บาท)	๒๕๗๐ (บาท)			
๑	ก่อสร้างฝายกั้นน้ำคลอง อีสานเขียว บ้านเหนือ หมู่ ๑	เพื่อกักเก็บน้ำไว้ใช้ สำหรับอุปโภค บริโภค	ก่อสร้างฝายน้ำล้น ตามแบบมาตรฐาน มข.๒๕๒๗	๒,๐๐๐,๐๐๐	๒,๐๐๐,๐๐๐	๒,๐๐๐,๐๐๐	๒,๐๐๐,๐๐๐	๒,๐๐๐,๐๐๐	ร้อยละ ความพึง พอใจของ ประชาชน ไม่น้อยกว่า ๗๐	ประชาชนมี น้ำสำหรับ อุปโภค บริโภคและมี น้ำไว้ใช้ในฤดู แล้ง	อบจ.นม/ จังหวัด นครราชสีมา

ที่	โครงการ	วัตถุประสงค์	เป้าหมาย (ผลผลิตของโครงการ)	งบประมาณ					ตัวชี้วัด (KPI)	ผลที่คาดว่าจะได้รับ	หน่วยงานที่ จะขอ ประสาน
				๒๕๖๖ (บาท)	๒๕๖๗ (บาท)	๒๕๖๘ (บาท)	๒๕๖๙ (บาท)	๒๕๗๐ (บาท)			
๒	ก่อสร้างฝายน้ำล้น บ้านทัพวัง หมู่ที่ ๓	เพื่อกักเก็บน้ำไว้ใช้ สำหรับอุปโภค บริโภค	ก่อสร้างฝายน้ำล้น ตามแบบมาตรฐาน มข. ๒๕๒๗	๒,๐๐๐,๐๐๐	๒,๐๐๐,๐๐๐	๒,๐๐๐,๐๐๐	๒,๐๐๐,๐๐๐	๒,๐๐๐,๐๐๐	ร้อยละ ความพึง พอใจของ ประชาชนไม่ น้อยกว่า ๗๐	ประชาชนมีน้ำ สำหรับอุปโภค บริโภคและมี น้ำไว้ในฤดู แล้ง	อบจ.นม/ จังหวัด นครราชสีมา
๓	ขุดลอกแก้มลิงเดิน กระพุ่มโพรง ที่ สาธารณประโยชน์ ตำบลเมืองนาท	เพื่อกักเก็บน้ำไว้ สำหรับอุปโภค บริโภคในฤดูแล้ง	ขนาด ๕๗ ไร่ ลึกเฉลี่ย ๔.๐๐ เมตร	๑๒,๐๐๐,๐๐๐	๑๒,๐๐๐,๐๐๐	๑๒,๐๐๐,๐๐๐	๑๒,๐๐๐,๐๐๐	๑๒,๐๐๐,๐๐๐	ร้อยละของ ประชาชนที่ ได้รับ ประโยชน์	ประชาชนมีน้ำ สำหรับอุปโภค บริโภคในฤดู แล้ง	อบจ.นม/ จังหวัด นครราชสีมา
๔	ขุดลอกคลองใหญ่เชื่อม ระหว่างตำบล (บ้าน ดอนตลุงห้วย หมู่ ๑๐ ต.เมืองนาท อ.ขาม สะแกแสง ถึง บ้านโคก เปราะหอม หมู่ ๓ ต. พลสงคราม อ.โนนสูง	เพื่อกักเก็บน้ำไว้ สำหรับอุปโภค บริโภคในฤดูแล้ง	ขุดลอกคลอง กว้างเฉลี่ย ๒๕ เมตร ระยะทาง ๑๓,๑๒๘ เมตร ลึกเฉลี่ย ๓.๐ เมตร	๑,๐๐๐,๐๐๐	๑,๐๐๐,๐๐๐	๑,๐๐๐,๐๐๐	๑,๐๐๐,๐๐๐	๑,๐๐๐,๐๐๐	ร้อยละของ ประชาชนที่ ได้รับ ประโยชน์	ประชาชนมีน้ำ สำหรับอุปโภค บริโภคและมี น้ำไว้ในฤดู แล้ง	อบจ.นม/ จังหวัด นครราชสีมา
๕	ปรับปรุงฝายน้ำล้น ประชาอาสาประปา หมู่บ้าน บ้านเสมา หมู่ ๖	เพื่อกักเก็บน้ำไว้ใช้ สำหรับอุปโภค บริโภค	ปรับปรุงฝายน้ำล้น	๑,๐๐๐,๐๐๐	๑,๐๐๐,๐๐๐	๑,๐๐๐,๐๐๐	๑,๐๐๐,๐๐๐	๑,๐๐๐,๐๐๐	ร้อยละ ความพึง พอใจของ ประชาชน	ประชาชนมีน้ำ สำหรับอุปโภค บริโภคและมี น้ำไว้ในฤดู แล้ง	แผนพัฒนา หมู่บ้านเสมา หมู่ที่ ๖

ที่	โครงการ	วัตถุประสงค์	เป้าหมาย (ผลผลิตของโครงการ)	งบประมาณ					ตัวชี้วัด (KPI)	ผลที่คาดว่าจะได้รับ	หน่วยงานที่ จะขอ ประสาน
				๒๕๖๖ (บาท)	๒๕๖๗ (บาท)	๒๕๖๘ (บาท)	๒๕๖๙ (บาท)	๒๕๗๐ (บาท)			
๖	ก่อสร้างฝายน้ำล้น บ้านหนองไร่ หมู่ ๗	เพื่อกักเก็บน้ำไว้ใช้ สำหรับอุปโภค บริโภค	ก่อสร้างฝายน้ำล้น ตามแบบมาตรฐาน มข. ๒๕๒๗	๒,๐๐๐,๐๐๐	๒,๐๐๐,๐๐๐	๒,๐๐๐,๐๐๐	๒,๐๐๐,๐๐๐	๒,๐๐๐,๐๐๐	ร้อยละความ พึงพอใจของ ประชาชนไม่ น้อยกว่า ๗๐	ประชาชนมีน้ำ สำหรับอุปโภค บริโภคและมี น้ำไว้ในฤดู แล้ง	อบจ.นม/ จังหวัด นครราชสีมา
๗	ก่อสร้างฝายน้ำล้น บ้านโนนพุกษ์ หมู่ ๘	เพื่อกักเก็บน้ำไว้ใช้ สำหรับอุปโภค บริโภค	ก่อสร้างฝายน้ำล้น ตามแบบมาตรฐาน มข. ๒๕๒๗	๒,๐๐๐,๐๐๐	๒,๐๐๐,๐๐๐	๒,๐๐๐,๐๐๐	๒,๐๐๐,๐๐๐	๒,๐๐๐,๐๐๐	ร้อยละความ พึงพอใจของ ประชาชนไม่ น้อยกว่า ๗๐	ประชาชนมีน้ำ สำหรับอุปโภค บริโภคและมี น้ำไว้ในฤดู แล้ง	อบจ.นม/ จังหวัด นครราชสีมา
๘	ก่อสร้างฝายน้ำล้น คลองท่าหินปูน บ้าน โนนข้าวตาก หมู่ ๙	เพื่อกักเก็บน้ำไว้ใช้ สำหรับอุปโภค บริโภค	ก่อสร้างฝายน้ำล้น ตามแบบมาตรฐาน มข. ๒๕๒๗	๒,๐๐๐,๐๐๐	๒,๐๐๐,๐๐๐	๒,๐๐๐,๐๐๐	๒,๐๐๐,๐๐๐	๒,๐๐๐,๐๐๐	ร้อยละความ พึงพอใจของ ประชาชน ไม่น้อยกว่า ๗๐	ประชาชนมีน้ำ สำหรับอุปโภค บริโภคและมี น้ำไว้ในฤดู แล้ง	อบจ.นม/ จังหวัด นครราชสีมา
๙	ก่อสร้างฝายน้ำล้น บ้านเมืองนาท หมู่ที่ ๒	เพื่อกักเก็บน้ำไว้ใช้ สำหรับอุปโภค บริโภค	ก่อสร้างฝายน้ำล้น ตามแบบมาตรฐาน มข. ๒๕๒๗	๒,๐๐๐,๐๐๐	๒,๐๐๐,๐๐๐	๒,๐๐๐,๐๐๐	๒,๐๐๐,๐๐๐	๒,๐๐๐,๐๐๐	ร้อยละความ พึงพอใจของ ประชาชนไม่ น้อยกว่า ๗๐	ประชาชนมีน้ำ สำหรับอุปโภค บริโภคและมี น้ำไว้ในฤดู แล้ง	อบจ.นม/ จังหวัด นครราชสีมา

ที่	โครงการ	วัตถุประสงค์	เป้าหมาย (ผลผลิตของโครงการ)	งบประมาณ					ตัวชี้วัด (KPI)	ผลที่คาดว่าจะได้รับ	หน่วยงานที่ จะขอ ประสาน
				๒๕๖๖ (บาท)	๒๕๖๗ (บาท)	๒๕๖๘ (บาท)	๒๕๖๙ (บาท)	๒๕๗๐ (บาท)			
๑๐	ก่อสร้างฝายน้ำล้น บ้านคอนตลุงหว่า หมู่ที่ ๑๐	เพื่อกักเก็บน้ำไว้ใช้ สำหรับอุปโภค บริโภค	ก่อสร้างฝายน้ำล้น ตามแบบมาตรฐาน มข. ๒๕๒๗	๒,๐๐๐,๐๐๐	๒,๐๐๐,๐๐๐	๒,๐๐๐,๐๐๐	๒,๐๐๐,๐๐๐	๒,๐๐๐,๐๐๐	ร้อยละความ พึงพอใจของ ประชาชนไม่ น้อยกว่า ๗๐	ประชาชนมีน้ำ สำหรับอุปโภค บริโภคและมี น้ำไว้ในฤดู แล้ง	อบจ.นม/ จังหวัด นครราชสีมา
๑๑	โครงการซ่อมแซมฝาย สระประปาบ้านห้วย (คลองยาง) หมู่ที่ ๕	เพื่อซ่อมแซมฝายให้ สามารถกักเก็บน้ำ	ซ่อมแซมฝายสระ ประปา จำนวน ๑ แห่ง	๕๐๐,๐๐๐	๕๐๐,๐๐๐	๕๐๐,๐๐๐	๕๐๐,๐๐๐	๕๐๐,๐๐๐	ร้อยละความ พึงพอใจของ ประชาชนไม่ น้อยกว่า ๗๐	ประชาชนมีน้ำ สำหรับอุปโภค บริโภคและมี น้ำไว้ในฤดู แล้ง	อบจ.นม/ จังหวัด นครราชสีมา
๑๒	ขุดลอกคลองฝาง (ขวาง) ตำบลเมืองนาท อ.ขามสะแกแสง จ.นครราชสีมา	เพื่อให้ประชาชนมี แหล่งน้ำสำหรับ อุปโภค บริโภคที่ เพียงพอและกักเก็บ น้ำไว้ในฤดูแล้ง	ขุดลอกคลองฝาง (ขวาง) บ้านทัพรั้ง บ้าน ห้วย บ้านหนองโพธิ์ กว้างเฉลี่ย ๑๘.๐๐ เมตร ยาว ๔,๓๐๐ เมตร	๒,๐๐๐,๐๐๐	๒,๐๐๐,๐๐๐	๒,๐๐๐,๐๐๐	๒,๐๐๐,๐๐๐	๒,๐๐๐,๐๐๐	ร้อยละความ พึงพอใจของ ประชาชนไม่ น้อยกว่า ๗๐	ประชาชนมีน้ำ สำหรับอุปโภค บริโภคและมี น้ำไว้ในฤดู แล้ง	อบจ.นม/ จังหวัด นครราชสีมา
รวม ๑๒ โครงการ				๒๘,๐๐๐,๐๐๐	๒๘,๐๐๐,๐๐๐	๒๘,๐๐๐,๐๐๐	๒๘,๐๐๐,๐๐๐	๒๘,๐๐๐,๐๐๐			



ประกาศองค์การบริหารส่วนตำบลเมืองนาท
เรื่อง ประกาศใช้แผนพัฒนาท้องถิ่น (พ.ศ.๒๕๖๖ - ๒๕๗๐) แก้ไข ครั้งที่ ๑/๒๕๖๖

ตามที่องค์การบริหารส่วนตำบลเมืองนาท ได้จัดทำแผนพัฒนาท้องถิ่น (พ.ศ.๒๕๖๖ - ๒๕๗๐) ตามระเบียบกระทรวงมหาดไทยว่าด้วยการจัดทำแผนพัฒนาขององค์กรปกครองส่วนท้องถิ่น พ.ศ. ๒๕๔๘ และแก้ไขเพิ่มเติมถึง (ฉบับที่ ๓) พ.ศ. ๒๕๖๑ โดยได้รับความเห็นชอบและประกาศใช้แล้ว

อาศัยอำนาจตามความในหมวด ๔ การแก้ไข การเพิ่มเติมหรือการเปลี่ยนแปลงแผนพัฒนา ข้อ ๒๑ การแก้ไขแผนพัฒนาที่เป็นอำนาจของผู้บริหารท้องถิ่น ตามระเบียบกระทรวงมหาดไทยว่าด้วยการจัดทำแผนขององค์กรปกครองส่วนท้องถิ่น พ.ศ.๒๕๔๘ แก้ไขเพิ่มเติมถึง(ฉบับที่ ๓) พ.ศ. ๒๕๖๑ จึงขอประกาศใช้แผนพัฒนาท้องถิ่น (พ.ศ.๒๕๖๖ - ๒๕๗๐) แก้ไข ครั้งที่ ๑/๒๕๖๖ เพื่อใช้เป็นแนวทางในการพัฒนาในปีงบประมาณ พ.ศ. ๒๕๖๖ - ๒๕๗๐ ต่อไปรายละเอียดตามเอกสารที่แนบมาพร้อมนี้

จึงประกาศให้ทราบโดยทั่วกัน

ประกาศ ณ วันที่ ๒๗ กุมภาพันธ์ พ.ศ. ๒๕๖๖

(นายบุญถม เลียงวงษ์)

นายกองค์การบริหารส่วนตำบลเมืองนาท